

# แผนพัฒนาท้องถิ่น

พ.ศ. ๒๕๖๖ - ๒๕๗๐



องค์การบริหารส่วนตำบลห้วยแห้ง  
อำเภอแก่งคอย จังหวัดสระบุรี

งานนโยบายและแผน  
สำนักปลัดองค์การบริหารส่วนตำบลห้วยแห้ง

## คำนำ

ด้วยระเบียบกระทรวงมหาดไทยว่าด้วยการจัดทำแผนพัฒนาขององค์กรปกครองส่วนท้องถิ่น พ.ศ.๒๕๔๘ แก้ไขเพิ่มเติมฉบับที่ ๒ พ.ศ.๒๕๕๙ ต่อมาเมื่อระเบียบกระทรวงมหาดไทยว่าด้วยการจัดทำแผนพัฒนาขององค์กรปกครองส่วนท้องถิ่น (ฉบับที่ ๓) พ.ศ.๒๕๖๑ เพื่อใช้เป็นกรอบแนวทางในการจัดทำงบประมาณขององค์กรปกครองส่วนท้องถิ่นในปีงบประมาณ พ.ศ.๒๕๖๖ เป็นต้นไป

“แผนพัฒนาท้องถิ่น” หมายความว่า แผนพัฒนาขององค์กรปกครองส่วนท้องถิ่นที่กำหนดวิสัยทัศน์ ประเด็นยุทธศาสตร์ เป้าประสงค์ ตัวชี้วัด ค่าเป้าหมาย และกลยุทธ์ โดยสอดคล้องกับแผนพัฒนาจังหวัด ยุทธศาสตร์การพัฒนาขององค์กรปกครองส่วนท้องถิ่นในเขตจังหวัด แผนพัฒนาอำเภอ แผนพัฒนาตำบล แผนพัฒนาหมู่บ้านหรือแผนชุมชน อันมีลักษณะเป็นการกำหนดรายละเอียดแผนงาน โครงการพัฒนา ที่จัดทำขึ้นสำหรับปีงบประมาณแต่ละปี ซึ่งมีความต่อเนื่องและเป็นแผนก้าวหน้าและให้หมายความรวมถึงการเพิ่มเติมหรือเปลี่ยนแปลงแผนพัฒนาท้องถิ่น

องค์การบริหารส่วนตำบลห้วยแห้ง หวังเป็นอย่างยิ่งว่าแผนพัฒนาท้องถิ่น พ.ศ. ๒๕๖๖ - ๒๕๗๐ ฉบับนี้ จะได้ใช้เป็นแนวทางการจัดทำงบประมาณประจำปีและตอบสนองความต้องการของประชาชนในเขตองค์การบริหารส่วนตำบลห้วยแห้ง อย่างมีประสิทธิภาพต่อไป

งานนโยบายและแผน/สำนักปลัด  
องค์การบริหารส่วนตำบลห้วยแห้ง

## สารบัญ

หน้า

<b>ส่วนที่ ๑</b>	<b>สภาพทั่วไปและข้อมูลพื้นฐาน</b>	
	๑. ด้านกายภาพ	๑
	๒. ด้านการเมือง/การปกครอง	๑
	๓. ประชากร	๒
	๔. สภาพทางสังคม	๓
	๕. ระบบบริการพื้นฐาน	๔
	๖. ระบบเศรษฐกิจ	๔
	๗. ศาสนา ประเพณี วัฒนธรรม	๖
	๘. ทรัพยากรธรรมชาติ	๖
<b>ส่วนที่ ๒</b>	<b>ยุทธศาสตร์องค์กรปกครองส่วนท้องถิ่น</b>	
	๑. ความสัมพันธ์ระหว่างแผนพัฒนาระดับมหภาค	๘
	๒. ยุทธศาสตร์ขององค์กรปกครองส่วนท้องถิ่น	๔๙
	๓. การวิเคราะห์เพื่อการพัฒนา	๕๓
<b>ส่วนที่ ๓</b>	<b>การนำแผนพัฒนาท้องถิ่นไปสู่การปฏิบัติ</b>	
	๑. ยุทธศาสตร์การพัฒนาและแผนงาน	๗๕
	๒. บัญชีโครงการพัฒนา	๗๖
<b>ส่วนที่ ๔</b>	<b>แนวทางการติดตามประเมินผล</b>	
	๑. การติดตามและประเมินผลยุทธศาสตร์	๑๔๑
	๒. การติดตามและประเมินผลโครงการ	๑๔๓
	๓. สรุปผลการพัฒนาท้องถิ่น	๑๔๓
	๔. ข้อเสนอแนะในการจัดทำแผนพัฒนาท้องถิ่นในอนาคต	๑๔๔

## ส่วนที่ ๑

### สภาพทั่วไปและข้อมูลพื้นฐาน

#### ๑.ด้านกายภาพ

##### ๑.๑ ที่ตั้งของหมู่บ้านหรือตำบล

องค์การบริหารส่วนตำบลห้วยแห้ง เป็นองค์กรปกครองส่วนท้องถิ่นขนาดกลาง ตั้งอยู่เลขที่ ๘/๒ หมู่ที่ ๑๑ ถนนห้วยตะเข้ - โคกกรุง ตำบลห้วยแห้ง อำเภอแก่งคอย จังหวัดสระบุรี ห่างจากที่ว่าการอำเภอประมาณ ๑๓ กิโลเมตร มีพื้นที่ทั้งหมดประมาณ ๕๑.๖๒ ตารางกิโลเมตร หรือประมาณ ๓๒,๒๖๘ ไร่

ทิศเหนือ	ติดกับตำบลตาลเดี่ยว	อำเภอแก่งคอย	จังหวัดสระบุรี
ทิศใต้	ติดกับตำบลหนองปลาไหล	อำเภอเมือง	จังหวัดสระบุรี
ทิศตะวันออก	ติดกับตำบลชำผักแพว	อำเภอแก่งคอย	จังหวัดสระบุรี
ทิศตะวันตก	ติดกับตำบลกุดนกเปล้า	อำเภอเมือง	จังหวัดสระบุรี

##### ๑.๒ ลักษณะภูมิประเทศ

มีลักษณะภูมิประเทศเป็นที่ราบตามเชิงเขา เหมาะสำหรับการเพาะปลูก เช่น ทำไร่ ทำนา สมรรถนะดินเป็นดินชั้น เนื้อละเอียดเหนียวปนทราย มีความสมบูรณ์ปานกลาง

##### ๑.๓ ลักษณะภูมิอากาศ

มี ๓ ฤดู ได้แก่ ฤดูร้อน ฤดูฝน และฤดูหนาว

##### ๑.๔ ลักษณะของดิน

ลักษณะของดินในพื้นที่เป็นดินร่วน ดินเหนียว พื้นราบเหมาะแก่การเพาะปลูกข้าว

##### ๑.๕ ลักษณะของแหล่งน้ำ

มีแหล่งน้ำธรรมชาติไหลผ่าน ได้แก่ คลองตะเคียน คลองเกตุ คลองห้วยม่วง คลองวังสะบ้า

#### ๒.ด้านการเมืองการปกครอง

##### ๒.๑ เขตการปกครอง

องค์การบริหารส่วนตำบลห้วยแห้งแบ่งพื้นที่การปกครองออกเป็น ๑๒ หมู่บ้าน ดังนี้

หมู่ที่ ๑ บ้านเหล่าคร้ว	มี นายสุกรี พรหมโสภา	เป็นผู้ใหญ่บ้าน
หมู่ที่ ๒ บ้านนาดี	มี นายประวิทย์ พร้อมสันเทียะ	เป็นผู้ใหญ่บ้าน
หมู่ที่ ๓ บ้านเขาดิน	มี นายวีระพงษ์ บัองทา	เป็นผู้ใหญ่บ้าน
หมู่ที่ ๔ บ้านเขาแย้	มี นายสมาน ภูธร	เป็นผู้ใหญ่บ้าน
หมู่ที่ ๕ บ้านเขาแย้	มี นายอนนท์ ภูเลาสิ่งห์	เป็นผู้ใหญ่บ้าน
หมู่ที่ ๖ บ้านหนองสองห้อง	มี นายสมนึก นาคศรี	เป็นผู้ใหญ่บ้าน/กำนัน
หมู่ที่ ๗ บ้านไร่	มี นายสถาพร นิพนธ์	เป็นผู้ใหญ่บ้าน

หมู่ที่ ๘ บ้านหนองปรือ	มี นางบัววัน เจริญ	เป็นผู้ใหญ่บ้าน
หมู่ที่ ๙ บ้านห้วยแห้ง	มี นายอดุล กรุณา	เป็นผู้ใหญ่บ้าน
หมู่ที่ ๑๐ บ้านบุรีการาม	มี นางสาวสุณีย์ โช้เงิน	เป็นผู้ใหญ่บ้าน
หมู่ที่ ๑๑ บ้านห้วยน้อย	มี นายสมหมาย อุดลเชื้อ	เป็นผู้ใหญ่บ้าน
หมู่ที่ ๑๒ บ้านหนองจิก	มี นายทองรัก เกษรทอง	เป็นผู้ใหญ่บ้าน

## ๒.๒ การเลือกตั้ง

การเลือกตั้งผู้บริหารและสมาชิกสภาองค์การบริหารส่วนตำบล ตามพระราชบัญญัติสภาตำบลและองค์การบริหารส่วนตำบล พ.ศ. ๒๕๓๗ และที่แก้ไขเพิ่มเติมถึงปัจจุบัน มีจำนวน ๑๒ หมู่บ้าน หากมีการเลือกตั้งในครั้งต่อไป จะมี ผู้บริหารท้องถิ่น (นายกองค์การบริหารส่วนตำบล) จำนวน ๑ คน จะมีการเลือกตั้งสมาชิกสภาองค์การบริหารส่วนตำบล หมู่บ้านละ ๑ คน ๑๒ หมู่บ้าน รวมเป็น ๑๒ คน

## ๓.ประชากร

### ๓.๑ ข้อมูลเกี่ยวกับจำนวนประชากร

มีประชากรทั้งสิ้น ๗,๗๙๐ คน แยกเป็นชาย ๓,๘๕๑ คน เป็นหญิง ๓,๙๓๙ คน มีจำนวนครัวเรือน ๒,๗๗๗ ครัวเรือน (ข้อมูล ณ วันที่ ๑๐ มิถุนายน ๒๕๖๔ )

หมู่ที่	หมู่บ้าน	ครัวเรือน	ชาย	หญิง	รวม
๑	บ้านเหล่าครัว	๔๑๖	๕๐๓	๕๕๗	๑,๐๖๐
๒	บ้านนาดี	๒๗๔	๓๐๐	๒๘๖	๕๘๕
๓	บ้านเขาดิน	๑๒๕	๑๘๑	๑๗๓	๓๕๔
๔	บ้านเขาแย้	๑๕๗	๒๒๔	๒๒๒	๔๔๖
๕	บ้านเขาแย้	๗๔	๑๓๐	๑๒๕	๒๕๕
๖	บ้านหนองสองห้อง	๒๙๒	๔๖๑	๔๖๐	๙๒๑
๗	บ้านไร่	๒๒๒	๒๙๔	๓๐๓	๕๙๗
๘	บ้านหนองปรือ	๓๓๙	๔๗๗	๔๕๗	๙๖๔
๙	บ้านห้วยแห้ง	๒๔๑	๓๕๙	๔๐๐	๗๕๙
๑๐	บ้านบุรีการาม	๓๑๑	๔๖๔	๔๔๐	๙๐๔
๑๑	บ้านห้วยน้อย	๑๑๒	๑๘๓	๑๖๙	๓๕๒
๑๒	บ้านหนองจิก	๒๑๔	๒๗๕	๓๑๘	๕๙๓
รวม		๒,๗๗๗	๓,๘๕๑	๓,๙๓๙	๗,๗๙๐

### ๓.๒ ช่วงอายุและจำนวนประชากร

ประชากรส่วนใหญ่อยู่ในวัยทำงาน ๓๕ – ๕๕ ปี

## ๔.สภาพทางสังคม

### ๔.๑ การศึกษา

มีศูนย์พัฒนาเด็กเล็ก จำนวน ๖ ศูนย์ แยกเป็น

- (๑) ศูนย์พัฒนาเด็กเล็กโรงเรียนวัดห้วยคังคาราวาส
- (๒) ศูนย์พัฒนาเด็กเล็กโรงเรียนวัดเขาลาดวนาราม(พิพัฒน์คีรีเขต)
- (๓) ศูนย์พัฒนาเด็กเล็กโรงเรียนวัดหนองน้ำเขียว(วันดาคุณอุปถัมภ์)
- (๔) ศูนย์พัฒนาเด็กเล็กโรงเรียนบ้านหนองสองห้อง
- (๕) ศูนย์พัฒนาเด็กเล็กโรงเรียนวัดศรัทธาเรืองศรี
- (๖) ศูนย์พัฒนาเด็กเล็กโรงเรียนวัดบุรীগาราม

โรงเรียนขยายโอกาสทางการศึกษา จำนวน ๑ แห่ง คือ

โรงเรียนวัดห้วยคังคาราวาส ระดับมัธยมศึกษาตอนต้น

โรงเรียนระดับประถมศึกษา จำนวน ๖ แห่ง

- (๑) โรงเรียนวัดห้วยคังคาราวาส
- (๒) โรงเรียนวัดเขาลาดวนาราม(พิพัฒน์คีรีเขต)
- (๓) โรงเรียนวัดหนองน้ำเขียว(วันดาคุณอุปถัมภ์)
- (๔) โรงเรียนบ้านหนองสองห้อง
- (๕) โรงเรียนวัดศรัทธาเรืองศรี
- (๖) โรงเรียนวัดบุรীগาราม

### ๔.๒ สาธารณสุข

ตำบลห้วยแห้ง มีสถานีนอนามัยประจำตำบล ๒ แห่ง

1. โรงพยาบาลส่งเสริมสุขภาพตำบลห้วยแห้ง หมู่ที่ ๑
2. โรงพยาบาลส่งเสริมสุขภาพตำบลหนองสองห้อง หมู่ที่ ๖

### ๔.๓ อาชญากรรม

-

### ๔.๓ ยาเสพติด

ปัญหายาเสพติด มีพื้นที่เฝ้าระวัง พื้นที่ ๑๒ หมู่บ้าน

#### ๔.๔ การสังคมสงเคราะห์

องค์การบริหารส่วนตำบลห้วยแห้ง มีการช่วยเหลือผู้ต้องการรับการสงเคราะห์

ผู้รับเบี้ยยังชีพผู้สูงอายุ	จำนวน	๑,๑๑๓	ราย
ผู้รับเบี้ยยังชีพผู้พิการ	จำนวน	๒๓๗	ราย
ผู้รับเบี้ยยังชีพผู้ป่วยเอดส์	จำนวน	๖	ราย

### ๕.ระบบบริการพื้นฐาน

#### ๕.๑ การคมนาคมขนส่ง

##### ๕.๑ การคมนาคม

ตำบลห้วยแห้ง มีเส้นทางคมนาคมดังนี้

๕.๑.๑ ถนนลาดยาง ซึ่งเชื่อมการคมนาคม ระหว่างอำเภอเมือง จังหวัดสระบุรี  
ถนนสายห้วยตะเฒ่า – โคกกรุง

ถนนลาดยางภายในตำบล เชื่อมต่อระหว่างหมู่บ้านต่าง ๆ ได้ทุกหมู่บ้าน และสามารถเชื่อมต่อ  
ต่อไปตำบลท่ามะปร่าง ตำบลหนองปลาไหล ตำบลกุดนกกเปล้า ตำบลชำผักแพว

##### ๕.๒ การไฟฟ้า

มีระบบไฟฟ้าครบทุกครัวเรือน

##### ๕.๓ การประปา

มีระบบประปาบาดาลหมู่บ้าน จำนวน ๑๒ หมู่บ้าน

##### ๕.๔ โทรศัพท์

ปัจจุบันทุกหมู่บ้าน ใช้โทรศัพท์เคลื่อนที่เป็นส่วนใหญ่

มีตู้โทรศัพท์หยอดเหรียญ ๑ แห่ง ที่ บริเวณหน้า อบต.ห้วยแห้ง

##### ๕.๕ ไปรษณีย์หรือการสื่อสารหรือการขนส่ง และวัสดุ ครุภัณฑ์

ที่ทำการไปรษณีย์ที่ใกล้ที่สุด ได้แก่ ไปรษณีย์อำเภอแก่งคอย

### ๖.ระบบเศรษฐกิจ

#### ๖.๑ การเกษตร

ราษฎรส่วนใหญ่ประมาณร้อยละ ๘๐ ประกอบอาชีพทำการเกษตรกรรมได้แก่ทำนา ปลูกข้าว ข้าวโพด  
มันสำปะหลัง ถั่ว แตงกวา

#### ๖.๒ การประมง

-

#### ๖.๓ การปศุสัตว์

ตำบลห้วยแห้ง มีการปศุสัตว์ คือ การเลี้ยงโค ไก่ เป็ด สุกร และการเลี้ยงแพะ

#### ๖.๔ การบริการ

มีร้านบริการทำผม เสริมสวย พื้นที่ หมู่ที่ ๑-๘ และหมู่ที่ ๑๐ ยกเว้น หมู่ที่ ๙ และหมู่ที่ ๑๑ มีรีสอร์ทในพื้นที่ จำนวน ๑ แห่ง

#### ๖.๕ การท่องเที่ยว

กรมหลวงชุมพรจำลอง ที่วัดห้วยคังคาวราวาส

#### ๖.๖ อุตสาหกรรม

๑. บริษัทเติมเออนิเนียร์ จำกัด	โรงเก็บบัวตฤระเบิด
๒. บริษัทใช้เอ็กซ์โพลซีฟส์ จำกัด	โรงเก็บบัวตฤระเบิด
๓. บริษัทแม็คเคมส์ฟลาย จำกัด	โรงเก็บบัวตฤระเบิด
๔. บริษัทอี.เอช.อินเตอร์เนชั่นแนล	โรงเก็บบัวตฤระเบิด
๕. บริษัทแปซิฟิกไฟโร จำกัด	โรงงานผลิตดอกไม้ไฟ
๖. บริษัทพัฒนาผลิตภัณฑ์ จำกัด (มหาชน)	ฟาร์มทดลอง
๗. บริษัทเออีวิทยาเอ็นจิเนียร์ (๒๕๑๔)	โรงเก็บบัวตฤระเบิด
๘. บริษัทศิลาผาแดง จำกัด	โรงเก็บบัวตฤไม้
๙. บริษัทสี่พระยาก่อสร้าง จำกัด	รับเหมาก่อสร้าง
๑๐. หจก.เปรมธนวิชน	กลึงเหล็ก เชื่อมเหล็ก
๑๑. บริษัทบุญส่งเสริม จำกัด	ประกอบกิจการขนส่ง
๑๒. บริษัทเบตเตอร์ เวิลด์ กรีน จำกัด (มหาชน)	ฝึงบกลบกากอุตสาหกรรม
๑๓. บริษัท อัสพรธรณ เอ็กซ์โพลซีฟส์	โรงเก็บบัวตฤระเบิด
๑๔. บริษัท สากลเอนเนอจี จำกัด	ขนส่งแก๊ส
๑๕. บริษัท เทคฟอรัม จำกัด	โรงประกอบเฟอร์นิเจอร์

#### ๖.๗ การพาณิชย์และกลุ่มอาชีพ

- กลุ่มข้าวไร่เบอร์รี่	๑	กลุ่ม
- กลุ่มทอพรหมเช็ดเท้า	๑	กลุ่ม
- กลุ่มจักรสานไม้ไผ่	๑	กลุ่ม
- กลุ่มเพาะจิ้งหรีด	๑	กลุ่ม

#### ๖.๘ แรงงาน

ราษฎรส่วนใหญ่ประมาณร้อยละ ๘๐ ประกอบอาชีพทำการเกษตรกรรมได้แก่ทำนา ปลูกข้าว ไร่มันสำปะหลัง ข้าวโพด ที่เหลือประกอบอาชีพส่วนตัวและรับจ้าง



## ๗.ศาสนา ประเพณี วัฒนธรรม

### ๗.๑ การนับถือศาสนา

นับถือศาสนาพุทธทั้ง ๑๒ หมู่บ้าน

โดยมีข้อมูลศาสนสถาน ดังนี้

ประชาชนส่วนใหญ่ นับถือศาสนาพุทธ มีวัดจำนวน ๗ แห่ง สำนักสงฆ์ ๒ แห่ง ได้แก่

๑. วัดนาดี	หมู่ที่ ๒
๒. วัดเขาลาดวนาราม	หมู่ที่ ๔
๓. วัดหนองสองห้อง	หมู่ที่ ๖
๔. วัดบ้านไร่	หมู่ที่ ๗
๕. วัดหนองน้ำเขียว	หมู่ที่ ๘
๖. วัดห้วยคางคาราวาส	หมู่ที่ ๑๑
๗. วัดบุรีการาม	หมู่ที่ ๑๐
๘. สำนักสงฆ์หนองซ่องแมว	หมู่ที่ ๑๒
๙. สำนักสงฆ์ปทุมคงคา	หมู่ที่ ๖

### ๗.๒ ประเพณีและงานประจำปี

ช่วงเดือนเมษายน งานแห่พระและสงฆ์ผู้สูงอายุ เวียนกันเป็นเจ้าภาพทุกหมู่บ้าน

### ๗.๓ ภูมิปัญญาท้องถิ่น ภาษาถิ่น

ภูมิปัญญาท้องถิ่นที่โดดเด่น คือ

ทอพรหมเช็ดเท้า

### ๗.๔ สินค้าพื้นเมืองและของที่ระลึก

สินค้าพื้นเมืองและของที่ระลึกที่โดดเด่น คือ

ทอพรหมเช็ดเท้า , ข้าวไร่เบอร์รี่

## ๘.ทรัพยากรธรรมชาติ

### ๘.๑ น้ำ

#### แหล่งน้ำธรรมชาติ

ลำห้วย , ลำน้ำ	๔	สาย
บึง , สระน้ำ	๒	แห่ง
ลำเหมือง		สาย
อ่างเก็บน้ำ	๑	แห่ง

**แหล่งน้ำที่สร้างขึ้น**

เขื่อน	๒	แห่ง
ฝาย	๖	แห่ง
บ่อน้ำตื้น	-	แห่ง
บ่อโยก	-	แห่ง
ระบบประปาหมู่บ้าน	๑๒	แห่ง

**๘.๒ ป่าไม้**

-

**๘.๓ ภูเขา**

-

**๘.๔ คุณภาพของทรัพยากรธรรมชาติ**

-

**๙. แผนที่ตำบลห้วยแห้ง**

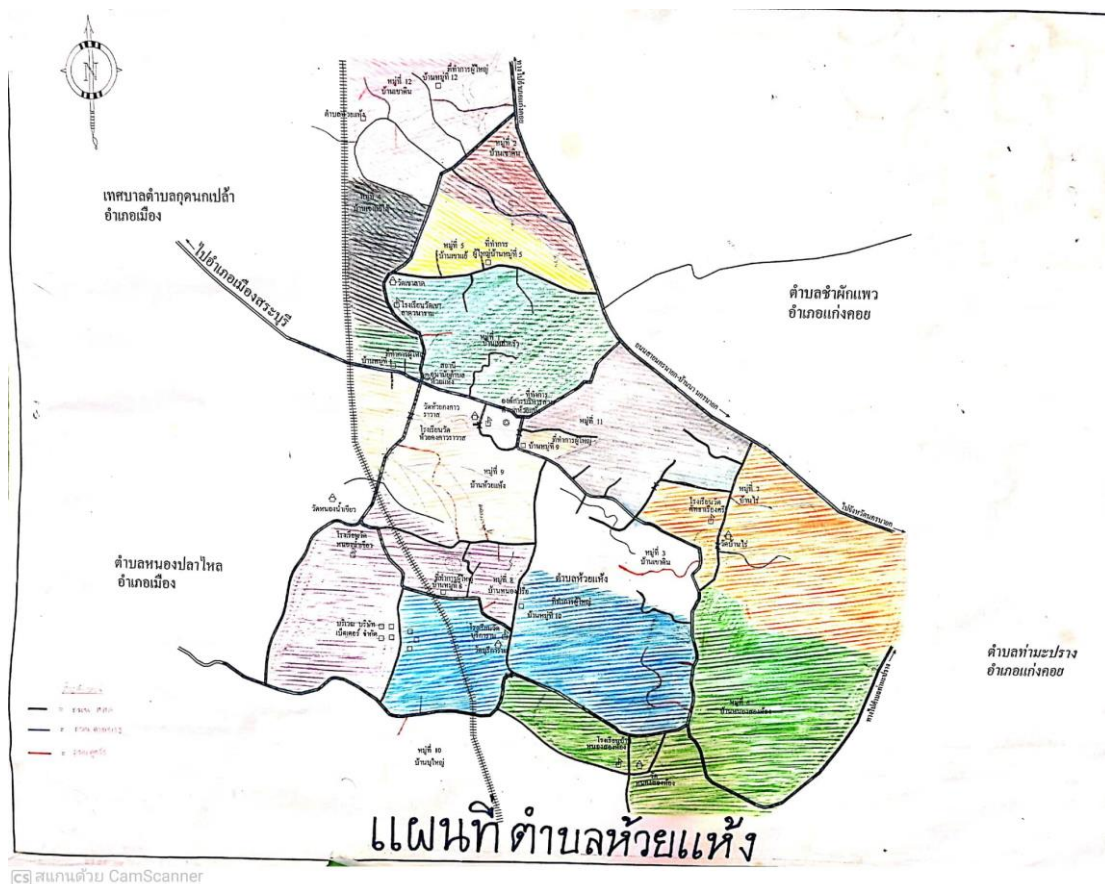

## ส่วนที่ ๒

### ยุทธศาสตร์ขององค์กรปกครองส่วนท้องถิ่น

#### ๑. ความสัมพันธ์ระหว่างแผนพัฒนาระดับมหภาค

#### ๑. แผนยุทธศาสตร์ชาติ ๒๐ ปี (พ.ศ.๒๕๖๑ -๒๕๘๐)

#### กรอบแนวทางที่สำคัญของยุทธศาสตร์ชาติระยะ 20 ปี



#### 1. ด้านความมั่นคง

- (1) เสริมสร้างความมั่นคงของสถาบันหลักและการปกครองระบอบประชาธิปไตยอันมีพระมหากษัตริย์ทรงเป็นประมุข
- (2) ปฏิรูปกลไกการบริหารประเทศและพัฒนาความมั่นคงทางการเมือง จัดตอร์รี่ปชั่น สร้างความเชื่อมั่นในกระบวนการยุติธรรม
- (3) การรักษาความมั่นคงภายในและความสงบเรียบร้อยภายใน ตลอดจนการบริหารจัดการความมั่นคงชายแดนและชายฝั่งทะเล
- (4) การพัฒนาระบบ กลไก มาตรการและความร่วมมือระหว่างประเทศทุกระดับ และรักษาคุณภาพความสัมพันธ์กับประเทศมหาอำนาจ เพื่อป้องกันและแก้ไขปัญหาความมั่นคงรูปแบบใหม่
- (5) การพัฒนาเสริมสร้างศักยภาพการป้องกันภัยป้องกันประเทศ การรักษาความสงบเรียบร้อยภายในประเทศ สร้างความร่วมมือกับประเทศเพื่อนบ้านและมิตรประเทศ
- (6) การพัฒนาระบบการเตรียมพร้อมแห่งชาติและระบบบริหารจัดการภัยพิบัติ รักษาความมั่นคงของฐานทรัพยากรธรรมชาติ สิ่งแวดล้อม
- (7) การปรับกระบวนการทำงานของกลไกที่เกี่ยวข้องจากแนวตั้งสู่แนวนอนมากขึ้น

#### กรอบแนวทางที่สำคัญของยุทธศาสตร์ชาติระยะ 20 ปี

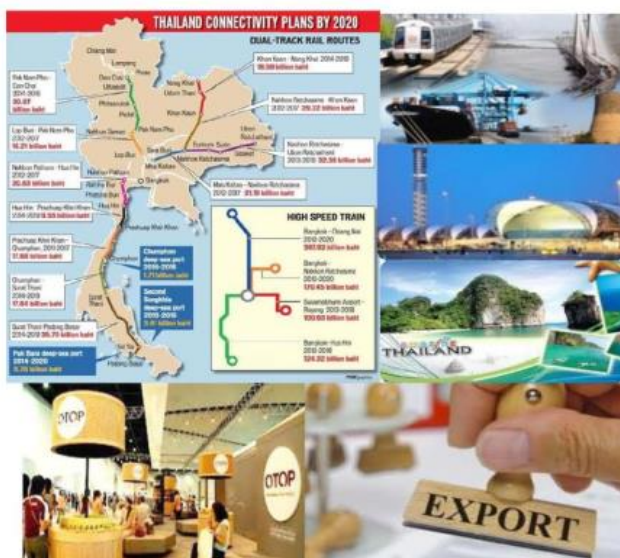

#### 2. ด้านการสร้างความสามารถในการแข่งขัน

- (1) การพัฒนาสมรรถนะทางเศรษฐกิจ ส่งเสริมการค้า การลงทุน พัฒนาสู่ชาติการค้า
- (2) การพัฒนาภาคการผลิตและบริการ เสริมสร้างฐานการผลิตเข้มแข็ง ยั่งยืน และส่งเสริมเกษตรกรรายย่อยสู่เกษตรกรยั่งยืนเป็นมิตรกับสิ่งแวดล้อม
- (3) การพัฒนาผู้ประกอบการและเศรษฐกิจชุมชน พัฒนาทักษะผู้ประกอบการ ยกระดับผลิตภาพแรงงานและพัฒนา SMEs สู่สากล
- (4) การพัฒนาพื้นที่เศรษฐกิจพิเศษและเมือง พัฒนาเขตเศรษฐกิจพิเศษชายแดน และพัฒนาระบบเมืองศูนย์กลางความเจริญ
- (5) การลงทุนพัฒนาโครงสร้างพื้นฐาน ด้านการขนส่ง ความมั่นคงและพลังงาน ระบบเทคโนโลยีสารสนเทศ และการวิจัยและพัฒนา
- (6) การเชื่อมโยงกับภูมิภาคและเศรษฐกิจโลก สร้างความเป็นหุ้นส่วน การพัฒนากับนานาชาติ ส่งเสริมให้ไทยเป็นฐานของการประกอบธุรกิจ ฯลฯ



## กรอบแนวทางที่สำคัญของยุทธศาสตร์ชาติระยะ 20 ปี



### 3. ด้านการพัฒนาและเสริมสร้างศักยภาพคน

- (1) พัฒนาศักยภาพคนตลอดช่วงชีวิต
- (2) การยกระดับการศึกษาและการเรียนรู้ให้มีคุณภาพเท่าเทียมและทั่วถึง
- (3) ปลูกฝังระเบียบวินัย คุณธรรม จริยธรรม ค่านิยมที่พึงประสงค์
- (4) การสร้างเสริมให้คนมีสุขภาวะที่ดี
- (5) การสร้างความอยู่ดีมีสุขของครอบครัวไทย

### 4. ด้านการสร้างโอกาสความเสมอภาค และเท่าเทียมกันทางสังคม

- (1) สร้างความมั่นคงและการลดความเหลื่อมล้ำทางเศรษฐกิจและสังคม
- (2) พัฒนาระบบบริการและระบบบริหารจัดการสุขภาพ
- (3) มีสภาพแวดล้อมและนวัตกรรมที่เอื้อต่อการดำรงชีวิตในสังคมสูงวัย
- (4) สร้างความเข้มแข็งของสถาบันทางสังคม ทูตทางวัฒนธรรมและความเข้มแข็งของชุมชน
- (5) พัฒนาการสื่อสารมวลชนให้เป็นกลไกในการสนับสนุนการพัฒนา

## กรอบแนวทางที่สำคัญของยุทธศาสตร์ชาติระยะ 20 ปี



### 5. ด้านการสร้างการเติบโตบนคุณภาพชีวิตที่เป็นมิตรกับสิ่งแวดล้อม

- (1) จัดระบบอนุรักษ์ พื้นฟูและป้องกันการทำลายทรัพยากรธรรมชาติ
- (2) วางระบบบริหารจัดการน้ำให้มีประสิทธิภาพทั้ง 25 ลุ่มน้ำ เน้นการปรับระบบการบริหารจัดการอุทกภัยอย่างบูรณาการ
- (3) การพัฒนาและใช้พลังงานที่เป็นมิตรกับสิ่งแวดล้อม
- (4) การพัฒนาเมืองอุตสาหกรรมเชิงนิเวศและเมืองที่เป็นมิตรกับสิ่งแวดล้อม
- (5) การร่วมลดปัญหาโลกร้อนและปรับตัวให้พร้อมกับการเปลี่ยนแปลงสภาพภูมิอากาศ
- (6) การใช้เครื่องมือทางเศรษฐศาสตร์และนโยบายการคลังเพื่อสิ่งแวดล้อม

## กรอบแนวทางที่สำคัญของยุทธศาสตร์ชาติระยะ 20 ปี



### 6.ด้านการปรับสมดุลและพัฒนา ระบบการบริหารจัดการภาครัฐ

- (1) การปรับปรุงโครงสร้าง บทบาท ภารกิจของหน่วยงาน ภาครัฐ ให้มีขนาดที่เหมาะสม
- (2) การวางระบบบริหารราชการแบบบูรณาการ
- (3) การพัฒนาระบบบริหารจัดการกำลังคนและพัฒนา บุคลากรภาครัฐ
- (4) การต่อต้านการทุจริตและประพฤติมิชอบ
- (5) การปรับปรุงกฎหมายและระเบียบต่าง ๆ
- (6) ให้ทันสมัย เป็นธรรมและเป็นสากล
- (7) พัฒนาระบบการให้บริการประชาชนของหน่วยงานภาครัฐ
- (8) ปรับปรุงการบริหารจัดการรายได้และรายจ่ายของภาครัฐ

## ความเชื่อมโยงของยุทธศาสตร์ชาติกับแผนในระดับต่างๆ

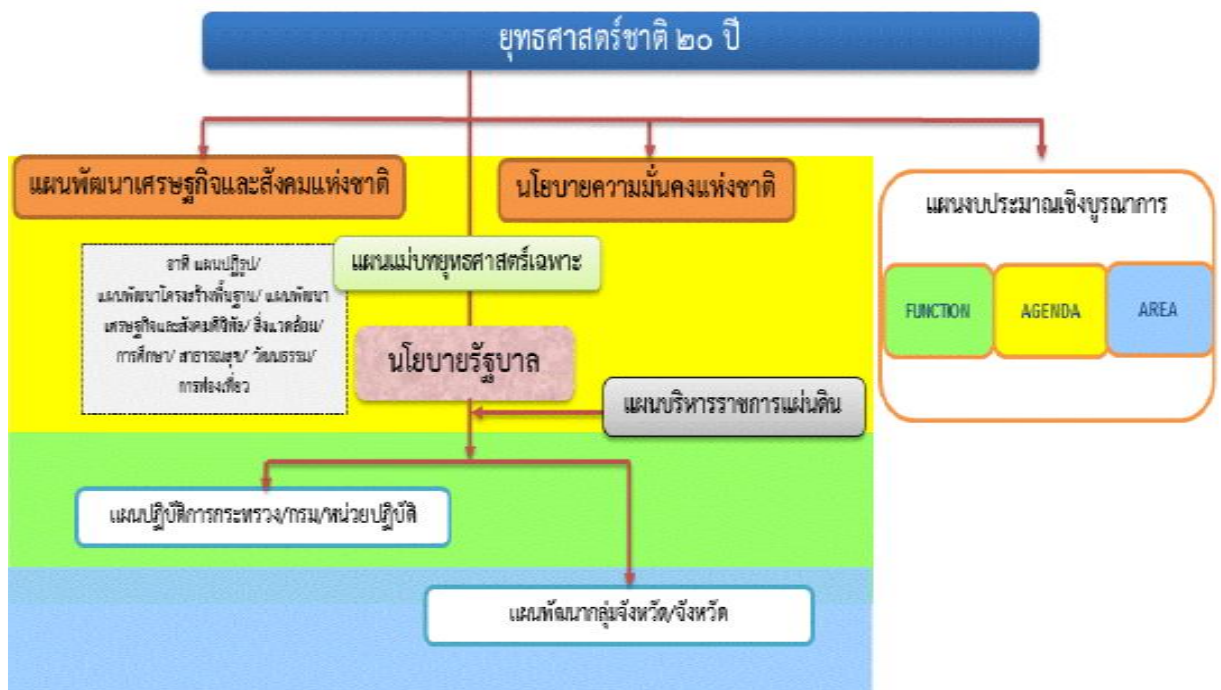

## ๒.แผนพัฒนาเศรษฐกิจและสังคมแห่งชาติ ฉบับที่ ๑๒ (พ.ศ. ๒๕๖๐ - ๒๕๖๔)

### ๑ กรอบวิสัยทัศน์และเป้าหมาย

ในช่วงของแผนพัฒนาเศรษฐกิจและสังคมแห่งชาติฉบับที่ ๑๒ (พ.ศ. ๒๕๖๐ - ๒๕๖๔) ประเทศไทยจะยังคงประสบภาวะแวดล้อมและบริบทของการเปลี่ยนแปลงต่างๆ ที่อาจก่อให้เกิดความเสี่ยงทั้งจากภายในและภายนอกประเทศ อาทิ กระแสการเปิดเศรษฐกิจเสรี ความท้าทายของเทคโนโลยีใหม่ ๆ การเข้าสู่สังคมผู้สูงอายุ การเกิดภัยธรรมชาติที่รุนแรง ประกอบกับสถานการณ์ด้านต่างๆ ทั้งเศรษฐกิจ สังคม ทรัพยากรธรรมชาติและสิ่งแวดล้อมของประเทศในปัจจุบันที่ยังคงประสบปัญหาในหลายด้าน เช่น ปัญหาผลิตภาพการผลิต ความสามารถในการแข่งขัน คุณภาพการศึกษา ความเหลื่อมล้ำทางสังคม เป็นต้น ทำให้การพัฒนาในช่วงแผนพัฒนาฯ ฉบับที่ ๑๒ จึงจำเป็นต้องยึดกรอบแนวคิดและหลักการในการวางแผนที่สำคัญ ดังนี้

- (๑) การน้อมนำและประยุกต์ใช้หลักปรัชญาของเศรษฐกิจพอเพียง
- (๒) คนเป็นศูนย์กลางของการพัฒนาอย่างมีส่วนร่วม
- (๓) การสนับสนุนและส่งเสริมแนวคิดการปฏิรูปประเทศ และ
- (๔) การพัฒนาสู่ความมั่นคง มั่งคั่ง ยั่งยืน สังคมอยู่ร่วมกันอย่างมีความสุข

### ๒ สถานะของประเทศ

#### ๒.๑ ด้านเศรษฐกิจ

๒.๑.๑ ๓ ปีแรกของแผนพัฒนาฯ ฉบับที่ ๑๑ เริ่มแสดงให้เห็นถึงข้อจำกัดในการขยายตัวทางเศรษฐกิจ แม้ว่าเศรษฐกิจของไทยในระยะที่ผ่านมา (ยกเว้นช่วงวิกฤตการณ์ทางเศรษฐกิจ ปี ๒๕๔๐-๒๕๔๑) จะขยายตัวได้ดีเฉลี่ยประมาณร้อยละ ๕ ต่อปี จนทำให้รายได้ประชาชาติต่อหัว (GNP Per Capita) ในปี ๒๕๕๗ อยู่ออยู่ที่ประมาณ ๑,๙๖,๒๔๐ บาท หรือประมาณ ๖,๐๔๑ ดอลลาร์ สหรัฐ. ต่อคนต่อปี ซึ่งทำให้ประเทศไทยได้ขยับฐานะขึ้นมาเป็นประเทศรายได้ปานกลางขั้นสูง (Upper Middle Income Country) แต่ในระยะ ๘ ปีที่ผ่านมา การขยายตัวทางเศรษฐกิจชะลอตัวลงและมีความผันผวน โดยขยายตัวเฉลี่ยเพียงร้อยละ ๓.๒ ชะลอจากร้อยละ ๕.๗ ในช่วงแผนพัฒนาฯ ฉบับที่ ๙ ซึ่งต่ำกว่าศักยภาพของระบบเศรษฐกิจและต่ำกว่าระดับที่จะทำให้ประเทศไทยหลุดจากอันดับประเทศรายได้ปานกลางในระยะเวลาอันควร โดยสาเหตุที่สำคัญประการหนึ่งมาจากการชะลอตัวของการลงทุนโดยรวมอย่างต่อเนื่อง ดังจะเห็นได้จาก สัดส่วนการลงทุนรวมต่อผลิตภัณฑ์มวลรวมในประเทศ (Gross Domestic Product : GDP) ลดจากร้อยละ ๔๑.๓ ในช่วงปี ๒๕๓๔ - ๒๕๓๙ เป็นร้อยละ ๒๕.๕ ในช่วงปี ๒๕๔๓ - ๒๕๕๗ นอกจากนี้ เมื่อเทียบกับประเทศอื่นๆ ในภูมิภาค จะพบว่าอัตราการขยายตัวของการลงทุนของไทยโดยเฉลี่ยในช่วงปี ๒๕๔๓ - ๒๕๕๗ อยู่ที่ประมาณร้อยละ ๔.๙ ต่ำกว่าสิงคโปร์และมาเลเซียซึ่งมีระดับการพัฒนาที่สูงกว่าไทย

๒.๑.๒ การปรับโครงสร้างการผลิตสู่ประเทศรายได้ปานกลางขั้นสูง แต่ความสามารถในการแข่งขันเริ่มลดลง โครงสร้างการผลิตของไทยได้เปลี่ยนผ่านจากภาคเกษตรไปสู่ภาคอุตสาหกรรมและบริการมากขึ้น (สัดส่วนของภาคเกษตร อุตสาหกรรม และบริการในปี ๒๕๕๓ ที่ระดับร้อยละ ๙.๙ ๒๕.๔ และ ๖๔.๗ เป็นร้อยละ ๗.๒ ๒๘.๕ และ ๖๔.๓ ในปี ๒๕๕๗ ตามลำดับ) โดยภาคอุตสาหกรรมได้มีการสั่งสมองค์ความรู้และเทคโนโลยีอย่างต่อเนื่อง ทำให้มีการพัฒนาจากอุตสาหกรรมขั้นปฐมภายใต้การบริหารจัดการของเงินทุนต่างชาติมาเป็นอุตสาหกรรมพื้นฐาน (Supporting Industry) และอุตสาหกรรมที่มีเทคโนโลยีสูงขึ้นภายใต้เครือข่ายของบริษัทแม่ในต่างชาติและของนักลงทุนไทยที่มีสัดส่วนสูงขึ้น จนประเทศไทยกลายเป็นประเทศ

รายได้ปานกลางชั้นสูง ขณะเดียวกันก็มีการเคลื่อนย้ายแรงงานจากภาคเกษตรไปยังภาคอุตสาหกรรมและบริการที่มีประสิทธิภาพการผลิตสูงกว่า ทำให้ผลิตภาพแรงงานในระยะที่ผ่านมายังเพิ่มในระดับที่น่าพอใจแต่การชะลอตัวของกำลังแรงงานและการเพิ่มผลิตภาพการผลิตของกำลังแรงงานเป็นไปอย่างล่าช้า ประกอบกับผลิตภาพการผลิตของปัจจัยการผลิตรวม (Total Factor Productivity : TFP) ที่ลดลงทำให้ความสามารถในการแข่งขันระหว่างประเทศในระยะหลังลดลงซึ่งสะท้อนมาที่ปริมาณการส่งออกรวมขยายตัวช้าลงจากร้อยละ ๙.๗ ต่อปีในช่วงแผนพัฒนาฯ ฉบับที่ ๙ (พ.ศ. ๒๕๔๕-๒๕๔๙) เป็นเฉลี่ยร้อยละ ๑.๑ ในช่วง ๓ ปี ของแผนพัฒนาฯ ฉบับที่ ๑๑ (พ.ศ. ๒๕๕๕-๒๕๕๙)

**๒.๑.๓ ผลิตภาพการผลิตของปัจจัยการผลิตรวม (TFP)** ยังคงอยู่ในระดับต่ำทำให้ขาดพลังในการขับเคลื่อนการขยายตัวทางเศรษฐกิจให้หลุดพ้นจากการเป็นประเทศรายได้ปานกลาง ซึ่งต้องอาศัยการผลิตที่มีเทคโนโลยีและนวัตกรรมการผลิตที่เป็นของตนเองมากขึ้น แม้ว่าการขยายตัวของผลิตภาพการผลิตรวมในช่วงก่อนแผนพัฒนาฯ ฉบับที่ ๑๐ จะอยู่ในระดับที่น่าพอใจก็ตาม แต่มีแนวโน้มลดลงในระยะ ๘ ปี ที่ผ่านมา และยังคงมีความล่าช้าเมื่อเทียบกับประเทศที่เริ่มพัฒนาประเทศในช่วงเวลาเดียวกันและสามารถยกระดับการพัฒนาประเทศเข้าสู่การเป็นประเทศรายได้สูงในช่วงก่อนหน้า ทั้งนี้การขยายตัวของผลิตภาพการผลิตรวม ลดลงจากร้อยละ ๓.๓๒ ในช่วงแผนพัฒนาฯ ฉบับที่ ๙ เป็นร้อยละ ๒.๐๕ ในช่วงครึ่งแรกของแผนพัฒนาฯ ฉบับที่ ๑๑ ทำให้ประเทศไทยจำเป็นต้องให้ความสำคัญกับการพัฒนาเทคโนโลยีและนวัตกรรมการผลิตเพิ่มการลงทุนเพื่อเพิ่มประสิทธิภาพของระบบเศรษฐกิจ และเพิ่มแรงขับเคลื่อนจากผลิตภาพการผลิตของปัจจัยแรงงาน

**๒.๑.๔ การลดลงของความแข็งแกร่งด้านเสถียรภาพทางเศรษฐกิจ** จะเป็นอุปสรรคต่อการแก้ไขปัญหาเชิงโครงสร้าง การรองรับเงื่อนไขในระบบเศรษฐกิจโลก และการดำเนินนโยบายและการบริหารจัดการเศรษฐกิจในอนาคต แม้ว่าเศรษฐกิจไทยจะประสบปัญหาเสถียรภาพทางเศรษฐกิจรุนแรงถึงสองครั้งในปี ๒๕๒๔ และ ๒๕๔๐ แต่การให้ความสำคัญกับการรักษาวินัยทางการเงินและการคลังทำให้เสถียรภาพของเศรษฐกิจไทยอยู่ในเกณฑ์ที่แข็งแกร่ง โดยเฉพาะเมื่อเทียบกับประเทศที่มีระดับการพัฒนาในระดับใกล้เคียงกันอย่างไรก็ตามเสถียรภาพทางเศรษฐกิจซึ่งเป็นจุดแข็งของเศรษฐกิจไทยและเอื้ออำนวยต่อการขยายตัวทางเศรษฐกิจอย่างต่อเนื่องเริ่มมีสัญญาณที่จะเป็นข้อจำกัดต่อการขยายตัวทางเศรษฐกิจในระยะยาวมากขึ้นโดยเฉพาะหนี้สาธารณะซึ่งเพิ่มขึ้นจากเฉลี่ยร้อยละ ๓๗.๙ ในช่วงแผนพัฒนาฯ ฉบับที่ ๑๐ เป็นร้อยละ ๔๒.๒ ในช่วง ๓ ปีแรกของแผนพัฒนาฯ ฉบับที่ ๑๑ ซึ่งชี้ให้เห็นว่าแม้จะอยู่ภายใต้กรอบวินัยทางการคลังแต่มีแนวโน้มเพิ่มขึ้นจากผลของการดำเนินมาตรการกระตุ้นเศรษฐกิจระยะสั้นในระยะที่ผ่านมาและจะเป็นข้อจำกัดต่อการใช้มาตรการทางการคลังในการกระตุ้นเศรษฐกิจและการพัฒนาศักยภาพการขยายตัวทางเศรษฐกิจในระยะต่อไป

**๒.๑.๕ อันดับความสามารถในการแข่งขันโดยรวม** ยังปรับตัวดีขึ้นไม่มากนัก เนื่องจากต่างประเทศมีพลังการขับเคลื่อนมากกว่าไทย และประเทศไทยอยู่ในสถานการณ์การแข่งขันที่อยู่ตรงกลางระหว่างประเทศที่มีความได้เปรียบด้านต้นทุนแรงงานและการผลิต และประเทศที่มีความก้าวหน้าและความสามารถในการแข่งขันทางนวัตกรรมและความคิดสร้างสรรค์ โดยในปี พ.ศ. ๒๕๕๗ WEF (World Economic Forum) ได้จัดอันดับความสามารถในการแข่งขันของประเทศไทยเป็นอันดับที่ ๓๑ จาก ๑๔๔ ประเทศ และในปี พ.ศ. ๒๕๕๗ IMD (International Institute for Management Development) ได้จัดอันดับไว้ที่ ๓๐ จาก ๖๑ ประเทศชั้นนำ ในขณะที่ผลการวิจัยประเทศที่มีความสะดวกในการเข้าไปประกอบธุรกิจประจำปี ๒๕๕๘ หรือ Ease of Doing Business ๒๐๑๕ ซึ่งดำเนินการโดยธนาคารโลกนั้นประเทศไทยได้รับการจัดให้อยู่ในอันดับที่ ๒๖ จาก ๑๘๙ ประเทศทั่วโลก



**๒.๑.๖ สถานการณ์การพัฒนาวิทยาศาสตร์ เทคโนโลยี วิจัย และนวัตกรรมของประเทศ**ได้รับการยกระดับดีขึ้นจากการฝึกกำลังของหน่วยงานด้านวิทยาศาสตร์ เทคโนโลยี วิจัย และนวัตกรรม และเชื่อมโยงให้เกิดความมั่นใจของภาคธุรกิจเอกชน แต่ยังคงอยู่ในระดับต่ำเมื่อเปรียบเทียบกับกลุ่มประเทศที่มีรายได้สูง โดยในปี ๒๕๕๗ อันดับความพร้อมด้านโครงสร้างพื้นฐานทางวิทยาศาสตร์อยู่ที่ ๔๗ และด้านเทคโนโลยีที่ ๔๔ จาก ๖๑ ประเทศที่จัดอันดับโดย IMD ลดลงเมื่อเทียบกับอันดับที่ ๓๗ และ ๔๓ ตามลำดับในปี ๒๕๕๑ และตลอดช่วงระยะเวลา ๑๔ ปีที่ผ่านมา (๒๕๔๓-๒๕๕๖) ค่าเฉลี่ยการลงทุนด้านการวิจัยและพัฒนาต่อ GDP ยังคงอยู่ในระดับร้อยละ ๐.๑๗ ต่อ GDP โดยในปี ๒๕๕๖ (ข้อมูลล่าสุด) ประเทศไทยมีการลงทุนด้านการวิจัยและพัฒนาเพิ่มขึ้นเป็นร้อยละ ๐.๔๘ ต่อ GDP โดยเป็นการลงทุนวิจัยและพัฒนาจากภาครัฐประมาณร้อยละ ๕๓ และจากภาคเอกชนประมาณร้อยละ ๔๗ ขณะที่ประเทศที่พัฒนาแล้ว เช่น เกาหลีใต้ ญี่ปุ่น สหรัฐอเมริกา ออสเตรเลีย มีค่าใช้จ่ายเพื่อการวิจัยและพัฒนาอยู่ที่ร้อยละ ๔.๐๓, ๓.๓๕, ๒.๗๙, และ ๒.๒๗ ต่อ GDP ในปี ๒๕๕๕ ตามลำดับ ขณะเดียวกันบุคลากรด้านการวิจัยและพัฒนาของประเทศยังมีจำนวนไม่เพียงพอต่อการส่งเสริมการพัฒนาวิทยาศาสตร์ เทคโนโลยี วิจัย และนวัตกรรมในระดับก้าวหน้า โดยในปี ๒๕๕๖ บุคลากรด้านการวิจัยและพัฒนา มีจำนวน ๑๑ คนต่อประชากร ๑๐,๐๐๐ คน ซึ่งเมื่อเปรียบเทียบกับประเทศพัฒนาแล้ว ส่วนใหญ่จะอยู่ที่ระดับ ๒๐-๓๐ คนต่อประชากร ๑๐,๐๐๐ คน

**๒.๑.๗ สถานการณ์ด้านโครงสร้างพื้นฐาน** ยังคงมีปัญหาในหลายๆ ด้าน ประกอบด้วยรูปแบบการขนส่งยังไม่สามารถปรับเปลี่ยนจากทางถนนเป็นทางน้ำและทางรางได้ตามเป้าหมายและยังขาดการพัฒนาคุณภาพการให้บริการ การบริหารจัดการกิจการประปาอย่างขาดคุณภาพ การให้บริการน้ำประปาอย่างกระจุกในเขตนครหลวงและเขตเมืองหลักในภูมิภาค และมีแหล่งน้ำดิบไม่เพียงพอ การให้บริการ ICT ยังไม่ทั่วถึงกระจุกตัวอยู่ในเมือง และมีราคาค่อนข้างสูง ประสิทธิภาพการใช้พลังงานของประเทศไทยมีแนวโน้มลดลงเล็กน้อยและยังคงเผชิญกับความเสี่ยงด้านความมั่นคงทั้งในระยะสั้นและระยะยาว นอกจากนี้ การส่งเสริมการวิจัยและพัฒนาเทคโนโลยีและการพัฒนานวัตกรรมด้านพลังงานและ ICT อยู่ในระดับต่ำและมีข้อจำกัด ยังไม่สามารถพัฒนาต่อยอดในเชิงพาณิชย์ได้อย่างเป็นรูปธรรมนอกจากนี้ ด้านบุคลากรและการบริหารจัดการ รวมทั้งกฎหมายที่เกี่ยวข้องกับการบริหารจัดการด้านโครงสร้างพื้นฐานยังขาดประสิทธิภาพ โดยเฉพาะการคุ้มครองทรัพย์สินทางปัญญา การทำธุรกรรมอิเล็กทรอนิกส์ การรักษาความปลอดภัย และข้อจำกัดต่อการทำธุรกิจใหม่และการประกอบกิจการในต่างประเทศ ตลอดจนบุคลากรด้านโลจิสติกส์ยังขาดความรู้และทักษะเฉพาะด้านที่ตรงต่อความต้องการของอุตสาหกรรม เช่น ความรู้ด้านภาษา ความรู้ด้านเทคโนโลยี และความรู้ในการดำเนินธุรกิจต่างประเทศ เป็นต้น

## **๒.๒ ด้านสังคม**

**๒.๒.๑ โครงสร้างประชากร** เปลี่ยนแปลงเข้าสู่การเป็นสังคมสูงวัย แต่ยังคงมีปัญหาทั้งในเชิงปริมาณและคุณภาพของประชากรในทุกช่วงวัย เนื่องจากปัจจัยหลักๆ ได้แก่

(๑) ประชากรวัยเด็กของไทยมีจำนวนลดลงอย่างรวดเร็ว มีพัฒนาการไม่สมวัยและการตั้งครภ์ในกลุ่มวัยรุ่นที่มีแนวโน้มเพิ่มขึ้น อัตราการเจริญพันธุ์รวมลดลงจาก ๖.๓ คน ในช่วงปี ๒๕๐๗-๒๕๐๘ เป็น ๑.๖๒ คน ในช่วงปี ๒๕๔๘-๒๕๕๘ และคาดว่าในปี ๒๕๘๓ จะลดลงเหลือเพียง ๑.๓ คน

(๒) กำลังแรงงานมีแนวโน้มลดลง และแรงงานกว่าร้อยละ ๓๐ เป็นประชากรกลุ่มเจนเอช (Gen Y)\* ขณะที่ผลิตภาพแรงงานยังเพิ่มขึ้นช้า ซึ่งจะเป็นข้อจำกัดต่อการพัฒนาในระยะต่อไป กำลังแรงงาน



ของไทยมีจำนวน ๓๘.๙ ล้านคนในช่วงปี ๒๕๕๕-๒๕๕๗ และเริ่มลดลงร้อยละ ๐.๑ ในปี ๒๕๕๖ และร้อยละ ๐.๒ ในปี ๒๕๕๗ ขณะที่ผลิตภาพแรงงานเฉลี่ยเพิ่มขึ้นร้อยละ ๒.๒ ต่อปีในช่วง ๑๐ ปีที่ผ่านมา (ปี ๒๕๔๘-๒๕๕๗) แต่ยังคงต่ำกว่าประเทศเพื่อนบ้าน เช่น มาเลเซีย ๑ เท่าตัว และสิงคโปร์ ๕ เท่าตัว และกำลังแรงงานกว่าร้อยละ ๖๕.๑ มีการศึกษาระดับมัธยมต้นและต่ำกว่า นอกจากนี้ กำลังแรงงานกลุ่มเจนเอเรชั่นวาย ซึ่งมีจำนวนร้อยละ ๒๗ ของประชากรในปี ๒๕๕๓ มีลักษณะความเป็นปัจเจกสูง ไม่ให้ความสำคัญกับการมีครอบครัว ส่งผลต่อรูปแบบการประกอบอาชีพและอัตราการเจริญพันธุ์รวมของประเทศในอนาคต

(๓) กลุ่มผู้สูงอายุวัยกลางและวัยปลายมีแนวโน้มเพิ่มสูงขึ้น สะท้อนถึงภาระค่าใช้จ่ายด้านสุขภาพที่เพิ่มมากขึ้น ขณะที่ผู้สูงอายุจำนวนมากยังมีรายได้ไม่เพียงพอในการยังชีพ ผู้สูงอายุมีแนวโน้มเพิ่มขึ้นจาก ๑๐.๓ ล้านคน (ร้อยละ ๑๖.๒) ในปี ๒๕๕๘ เป็น ๒๐.๕ ล้านคน (ร้อยละ ๓๒.๑) ในปี ๒๕๘๓ การเพิ่มขึ้นของผู้สูงอายุวัยกลางและวัยปลายจะส่งผลต่อภาระค่าใช้จ่ายในการดูแลที่เพิ่มสูงขึ้น แม้ผู้สูงอายุมีส่วนร่วมในกำลังแรงงานเพิ่มขึ้นแต่มีรายได้ไม่เพียงพอกับค่าใช้จ่าย เนื่องจากมีการออมน้อย และแหล่งรายได้หลักร้อยละ ๗๘.๕ ของรายได้ทั้งหมดมาจากการเกื้อหนุนของบุตร

**๒.๒.๒ คริวเรือนไทยโดยเฉลี่ย** มีขนาดลดลงและรูปแบบของครอบครัวเปลี่ยนแปลง มีหลากหลายรูปแบบมากขึ้น อัตราการเจริญพันธุ์ที่ลดลงส่งผลให้ขนาดครัวเรือนโดยเฉลี่ยลดลงจาก ๓.๖ คน ในปี ๒๕๔๓ เหลือ ๓ คน ในปี ๒๕๕๖ โดยครัวเรือนเดี่ยว ครัวเรือน ๑ รุ่น และครัวเรือนแห่งกลางมีการขยายตัวมากที่สุดในช่วงปี ๒๕๔๓-๒๕๕๖ ส่งผลให้ความสัมพันธ์ทางสังคมและครอบครัวเปลี่ยนแปลงไปทำให้ครอบครัวเสี่ยงต่อการล่มสลาย

**๒.๒.๓ คนไทยยังมีปัญหาเชิงคุณภาพ** ทั้งด้านสุขภาพ การเรียนรู้ และคุณธรรมจริยธรรม โดยคนไทยมีอายุคาดเฉลี่ยสูงขึ้น อายุคาดเฉลี่ยเมื่อแรกเกิดของคนไทย ปี ๒๕๕๗ เพศชาย ๗๑.๓ ปี เพศหญิง ๗๘.๒ ปี แต่เสียชีวิตก่อนวัยอันควรจากโรคและการบาดเจ็บ เนื่องจากโรคไม่ติดต่อและอุบัติเหตุ อย่างไรก็ตาม คนไทยได้รับโอกาสทางการศึกษาสูงขึ้น จำนวนปีการศึกษาเฉลี่ยของประชากรวัยแรงงานอายุ ๑๕.๕๕ ปี เพิ่มขึ้นอย่างต่อเนื่อง โดยช่วงปี ๒๕๕๑-๒๕๕๖ มีการศึกษาเฉลี่ย ๗.๙ ปี ขณะที่คุณภาพการศึกษาอยู่ในระดับต่ำ สะท้อนได้จากคะแนนผลสัมฤทธิ์ทางการเรียนของนักเรียนชั้นพื้นฐาน (O-NET) ในปี ๒๕๕๖ มีค่าเฉลี่ยต่ำกว่าร้อยละ ๕๐ นอกจากนี้ คนไทยส่วนใหญ่มีปัญหาด้านคุณธรรมจริยธรรม โดยผลการวิจัยและการสำรวจต่างๆ พบว่าปัญหาสำคัญที่สุด คือ ความซื่อสัตย์สุจริต และการทุจริตคอร์รัปชัน โดยเห็นว่าต้องส่งเสริมคุณธรรมจริยธรรมในสังคมไทยเร่งด่วน

**๒.๒.๔ สถานการณ์ความยากจน** มีแนวโน้มลดลง แต่ยังคงมีความเหลื่อมล้ำของการกระจายรายได้ สัดส่วนคนจนลดลงอย่างต่อเนื่องจากร้อยละ ๔๒ ในปี ๒๕๔๓ เหลือร้อยละ ๑๐.๙ ในปี ๒๕๕๖ แต่ความยากจนยังกระจุกตัวหนาแน่นในภาคตะวันออกเฉียงเหนือและภาคเหนือ ขณะที่ความเหลื่อมล้ำด้านรายได้มีแนวโน้มดีขึ้นเล็กน้อย ค่าสัมประสิทธิ์ความไม่เสมอภาค (Gini Coefficient) ด้านรายได้ลดลงจาก ๐.๔๘๔ ในปี ๒๕๕๔ เหลือ ๐.๔๖๕ ในปี ๒๕๕๖ อย่างไรก็ตามความแตกต่างของรายได้ระหว่างกลุ่มคนรวยที่สุดกับกลุ่มคนจนที่สุดแตกต่างกันถึง ๓๔.๙ เท่า ในปี ๒๕๕๖ โดยกลุ่มคนรวยที่สุดร้อยละ ๑๐ ถือครองรายได้สูงถึงร้อยละ ๓๖.๘ ของรายได้ทั้งหมด ขณะที่กลุ่มคนจนที่สุดร้อยละ ๑๐ ถือครองรายได้เพียงร้อยละ ๑.๑ สาเหตุพื้นฐานที่สำคัญจากโครงสร้างเศรษฐกิจที่ไม่สมดุล ส่งผลให้การกระจายประโยชน์ของการพัฒนาไปยังกลุ่มคนต่าง ๆ ในสังคมไม่ทั่วถึง

### ๒.๒.๕ ความเหลื่อมล้ำระหว่างกลุ่มคน ยังคงเป็นปัญหาสำคัญของสังคมไทยอันเนื่องมาจาก

(๑) ความเหลื่อมล้ำด้านสินทรัพย์ทั้งด้านการเงินและการถือครองที่ดินยังคงกระจุกตัวอยู่ในกลุ่มคนเพียงส่วนน้อย โดยเฉพาะอย่างยิ่งการถือครองที่ดินโดยกลุ่มผู้ถือครองที่ดินร้อยละ ๒๐ มีการถือครองที่ดินมากที่สุดมีสัดส่วนการถือครองที่ดินสูงกว่ากลุ่มผู้ถือครองที่ดินร้อยละ ๒๐ ที่มีการถือครองที่ดินน้อยที่สุด ๓๒.๗ เท่า เนื่องจากปัญหากรรมสิทธิ์ที่ดิน และการขาดประสิทธิภาพในการบริหารจัดการที่ดินว่างเปล่าของภาครัฐ

(๒) เด็กยากจนยังเข้าไม่ถึงการศึกษาขั้นพื้นฐาน ขณะที่โอกาสในการเข้าถึงการศึกษาในระดับปริญญาตรียังมีความแตกต่างกันตามฐานะของกลุ่มประชากร ระหว่างเขตเมือง-ชนบทและระหว่างภูมิภาค มีปัจจัยหลักมาจากปัญหาเรื่องค่าครองชีพและการเดินทางไปศึกษา โดยกลุ่มประชากรร้อยละ ๑๐ ที่มีฐานะความเป็นอยู่ดีที่สุดในโอกาสเข้าถึงการศึกษาระดับปริญญาตรีมากกว่ากลุ่มประชากรร้อยละ ๑๐ ที่มีฐานะความเป็นอยู่ด้อยที่สุดประมาณ ๑๙.๑ เท่า นักศึกษาในเขตเมืองมีโอกาสสูงกว่านักศึกษาในเขตชนบทประมาณ ๒.๒ เท่า

(๓) คุณภาพการให้บริการสาธารณสุขยังคงมีความเหลื่อมล้ำกันระหว่างภูมิภาค โดยเฉพาะการกระจายทรัพยากรทางการแพทย์และสาธารณสุข อาทิ จากการสำรวจทรัพยากรสาธารณสุขในปี ๒๕๕๖ พบว่า อัตราส่วนแพทย์ต่อประชากรระหว่างกรุงเทพฯ และภาคตะวันออกเฉียงเหนือต่างกันถึง ๓.๖ เท่า

(๔) ความเหลื่อมล้ำการเข้าถึงการคุ้มครองทางสังคมของแรงงาน แรงงานอิสระเข้าถึงการคุ้มครองมากขึ้น จากการเข้าถึงการประกันตนตามมาตรา ๕๐ ที่เพิ่มขึ้นจาก ๑.๒๙ ล้านคน ในปี ๒๕๕๕ เป็น ๒.๔๗๑ ล้านคน ในปี ๒๕๕๗ ทำให้แรงงานในระบบมีสัดส่วนเพิ่มขึ้นเป็นร้อยละ ๔๒.๔ ในปี ๒๕๕๗ อย่างไรก็ตาม แรงงานในระบบได้รับค่าจ้างเฉลี่ยสูงกว่าแรงงานนอกระบบประมาณ ๒.๑ เท่า ในปี ๒๕๕๖

(๕) ความเหลื่อมล้ำด้านกระบวนการยุติธรรม เนื่องจากประชาชนไม่เข้าใจกฎหมาย เข้าไม่ถึงกระบวนการยุติธรรม และหน่วยงานในกระบวนการยุติธรรมขาดการบูรณาการในการทำงาน นอกจากนี้ ผู้มีรายได้น้อยมักไม่ได้รับความเป็นธรรม ไม่สามารถต่อสู้คดีจากการที่ไม่สามารถรับภาระค่าใช้จ่ายในกระบวนการยุติธรรมและต้องใช้ระยะเวลายาวนาน

**๒.๒.๖ คนไทยมีความมั่นคงทางสังคมมากขึ้น** จากการที่คนไทยกว่าร้อยละ ๙๙.๙ ได้รับความคุ้มครองทางด้านสุขภาพ โดยอยู่ภายใต้ระบบประกันสุขภาพถ้วนหน้าร้อยละ ๗๓.๘ ระบบประกันสังคมร้อยละ ๑๖.๗ และระบบสวัสดิการรักษายาบาลข้าราชการ/รัฐวิสาหกิจร้อยละ ๗.๑ ขณะที่ กลุ่มผู้ด้อยโอกาสมีหลักประกันทางรายได้มั่นคงขึ้นและมีความครอบคลุมมากขึ้น โดยในปี ๒๕๕๘ ผู้สูงอายุได้รับการสงเคราะห์เบี้ยยังชีพเพิ่มขึ้นเป็นแบบขั้นบันไดตามช่วงอายุ ๘.๓ ล้านคน จากผู้สูงอายุทั้งประเทศ ๑๐.๔ ล้านคน ส่วนผู้พิการได้รับเบี้ยยังชีพเพิ่มขึ้นเป็น ๘๐๐ บาท ครอบคลุมผู้พิการร้อยละ ๙๘.๕ และรัฐให้เงินอุดหนุนแก่เด็กด้อยโอกาสที่อยู่ในครอบครัวยากจนให้ได้รับการเลี้ยงดูที่มีคุณภาพภายใต้โครงการอุดหนุนเพื่อการเลี้ยงดูเด็กแรกเกิดอย่างไรก็ตาม สวัสดิการด้านที่อยู่อาศัยยังไม่ครอบคลุมกลุ่มผู้มีรายได้น้อยและผู้ยากไร้ แม้ว่ารัฐจัดสวัสดิการด้านที่อยู่อาศัยภายใต้โครงการต่างๆ แต่ปัจจุบันกลุ่มผู้มีรายได้น้อยและรายได้น้อยปานกลางยังไม่มีกรรมสิทธิ์ในที่อยู่อาศัยถึง ๔,๕๔๔,๙๒๖ ครัวเรือน อย่างไรก็ตาม รัฐเริ่มให้ความสำคัญกับการพัฒนาที่อยู่อาศัยแก่ผู้สูงอายุโดยเฉพาะผู้ที่มีรายได้น้อยและผู้ยากไร้

**๒.๒.๗ วัฒนธรรมอันดีงามของไทยเริ่มเสื่อมถอยและสังคมไทยมีแนวโน้มเป็นสังคมพหุวัฒนธรรมมากขึ้น** อาทิ การให้คุณค่ากับความสนุกสนาน และความสะดักสะบาย ละเลยเรื่องวินัย มีความเห็นแก่ตัว ไม่รู้จักเสียสละ ไม่เอื้อเฟื้อเผื่อแผ่ และขาดความรับผิดชอบ นอกจากนี้ยังมีแนวโน้มการเป็นสังคมพหุวัฒนธรรม โดยเฉพาะการเข้ามาของแรงงานต่างชาติที่ก่อให้เกิดการนำเอาวัฒนธรรมต้นทางผสมผสานกับวัฒนธรรมท้องถิ่น

**๒.๒.๘ ความเข้มแข็งของชุมชนมีแนวโน้มที่ดีขึ้น** ชุมชนสามารถแก้ปัญหาและสนองตอบความต้องการของชุมชนด้วยตนเองได้ดีขึ้น โดยมีกระบวนการจัดทำแผนชุมชนที่ครอบคลุมทุกพื้นที่ และบูรณาการเป็นแผนตำบลเพื่อเชื่อมโยงกับแผนขององค์กรปกครองส่วนท้องถิ่น แผนพัฒนาอำเภอ และแผนพัฒนาจังหวัดเพื่อให้ได้รับการสนับสนุนทั้งในด้านองค์ความรู้และงบประมาณในกิจกรรมที่เกินความสามารถของชุมชน มีการรวมกลุ่มทำกิจกรรมทั้งด้านเศรษฐกิจ สังคม สิ่งแวดล้อมและเชื่อมโยงเป็นเครือข่ายเพิ่มขึ้นจาก ๑๔๒,๖๓๒ แห่งในปี ๒๕๕๕ เป็น ๑๕๒,๓๗๗ แห่ง ในปี ๒๕๕๖ ส่วนใหญ่เป็นกลุ่มธุรกิจชุมชนและอาชีพ ร้อยละ ๓๒.๕๑ ขององค์กรทั้งหมด และองค์กรการเงิน ร้อยละ ๒๖.๗๗

**๒.๒.๙ ความไม่ยอมรับในความคิดเห็นที่แตกต่างกัน** ส่งผลให้เกิดความขัดแย้งในสังคม ในช่วงระยะเวลากว่า ๑๐ ปีที่ผ่านมา ความขัดแย้งในเชิงความคิดเห็นทางการเมืองของกลุ่มต่างๆ ที่มีความรุนแรงมากขึ้น นำไปสู่ความสูญเสียต่อชีวิต ทรัพย์สิน และส่งผลกระทบต่อสภาพจิตใจของประชาชนทั้งทางตรงและทางอ้อม

### **๒.๓ ด้านทรัพยากรธรรมชาติและสิ่งแวดล้อม**

**๒.๓.๑ ทรัพยากรธรรมชาติส่วนใหญ่ถูกนำไปใช้ในการพัฒนาจำนวนมาก** ก่อให้เกิดความเสื่อมโทรมอย่างต่อเนื่องและเกิดปัญหาความขัดแย้งในการใช้ประโยชน์ทรัพยากรธรรมชาติมากขึ้น

(๑) พื้นที่ป่าไม้ลดลง เนื่องจากจำนวนประชากรที่เพิ่มมากขึ้น ทำให้ความต้องการใช้ที่ดินเพื่อการผลิตทางการเกษตร การอยู่อาศัย และการพัฒนาโครงสร้างพื้นฐานเพิ่มมากขึ้นตามไปด้วย พื้นที่ป่าไม้จึงถูกบุกรุกทำลายมากขึ้น โดยพื้นที่ป่าไม้ลดลงจาก ๑๗๑.๐๒ ล้านไร่ หรือร้อยละ ๕๓.๓๓ ของพื้นที่ทั้งหมดของประเทศในปี ๒๕๐๔ เป็น ๑๐๒ ล้านไร่ หรือคิดเป็นร้อยละ ๓๑.๖ ในปี ๒๕๕๖

(๒) ทรัพยากรดินเสื่อมโทรม ทำให้ความหลากหลายทางชีวภาพถูกคุกคามทรัพยากรดินและที่ดินมีปัญหาความเสื่อมโทรมของดินจากการใช้ประโยชน์ที่ไม่ถูกต้องตามหลักวิชาการ ดินเกษตรกรรมเสื่อมคุณภาพ การชะล้างพังทลายของดิน นอกจากนี้ ยังมีปัญหาพื้นที่สูงชันหรือพื้นที่ภูเขา ซึ่งมีข้อจำกัดในการนำไปใช้ประโยชน์ การใช้ทรัพยากรที่ดินของประเทศยังไม่มีประสิทธิภาพและขาดการบูรณาการของหน่วยงานที่เกี่ยวข้อง การบริหารจัดการที่ดินมีปัญหาความไม่เป็นธรรมและการกระจายสิทธิการถือครองที่ดิน ความหลากหลายทางชีวภาพกำลังตกอยู่ภายใต้ภาวะถูกคุกคาม โดยมีส่วนมาจากการสูญเสียระบบนิเวศป่าไม้อย่างต่อเนื่องเป็นเวลานาน

(๓) ป่าชายเลนและระบบนิเวศชายฝั่งถูกทำลาย และมีการเปลี่ยนสภาพไปใช้ประโยชน์อื่น ๆ จำนวนมาก เช่น การเพาะเลี้ยงชายฝั่ง โดยเฉพาะการทำนากุ้ง การขยายตัวของเมืองและอุตสาหกรรม ทำให้พื้นที่ป่าชายเลนลดลงจากปี ๒๕๐๔ ที่มีพื้นที่ป่าชายเลนกว่า ๒.๓ ล้านไร่ เหลือเพียง ๑.๕ ล้านไร่ ในปี ๒๕๕๒ คิดเป็นการลดลงร้อยละ ๓๔.๘ ทำให้รัฐเริ่มมีนโยบายปกป้องป่าชายเลนอย่างจริงจัง โดยไม่อนุญาตการต่อสัมปทานบัตรทั้งหมดตั้งแต่ปี ๒๕๓๔ และห้ามการใช้ประโยชน์อื่นๆ อย่างไรก็ตาม ในระหว่างปี ๒๕๔๙-๒๕๕๔ พบว่าป่าชายเลนมีสภาพดีขึ้น ในปี ๒๕๕๔ ผลผลิตประมงทะเลมีปริมาณเพียง ๑.๖๑ ล้านตัน ลดลงจากปี ๒๕๔๙ ที่มีปริมาณ ๒.๔๒ ล้านตัน ในขณะที่พื้นที่เพาะเลี้ยงสัตว์น้ำชายฝั่งของประเทศไทยยังคงขยายตัวอย่างต่อเนื่องจากปริมาณความต้องการสัตว์น้ำที่เพิ่มมากขึ้น

(๔) การผลิตพลังงานในประเทศไม่เพียงพอต่อความต้องการ แต่ประสิทธิภาพการใช้พลังงานดีขึ้น ความต้องการใช้พลังงานของประเทศเพิ่มขึ้นตลอด ๓๐ ปีที่ผ่านมาแต่การผลิตพลังงานเชิงพาณิชย์เพื่อการบริโภคภายในประเทศไม่เพียงพอต่อความต้องการ ทำให้ต้องนำเข้าจากต่างประเทศเพิ่มขึ้นโดยในปี ๒๕๕๕ ต้องนำเข้าเพิ่มขึ้นร้อยละ ๖ อยู่ที่ระดับ ๑.๐๘ ล้านบาร์เรลเทียบเท่าน้ำมันดิบต่อวัน คิดเป็นร้อยละ ๕๔ ของความต้องการใช้ในปี ๒๕๕๕ และคิดเป็นร้อยละ ๑๒.๕ ของ GDP โดยน้ำมันดิบมีการนำเข้าสูงที่สุดคิด

เป็นร้อยละ ๗๖ ของการนำไฟฟ้าพลังงานทั้งหมด ขณะที่การใช้พลังงานเชิงพาณิชย์ขั้นต้นในปี ๒๕๕๕ เพิ่มขึ้นร้อยละ ๖.๘ อยู่ที่ระดับ ๑.๙๘๑ พันบาร์เรลเทียบเท่าน้ำมันดิบต่อวัน ทั้งนี้ ประสิทธิภาพการใช้พลังงานของประเทศไทยมีแนวโน้มดีขึ้น โดยมีอัตราการเพิ่มขึ้นของการใช้พลังงานต่ำกว่าอัตราขยายตัวของ GDP โดยในปี ๒๕๕๕ การเพิ่มขึ้นของ GDP ร้อยละ ๑ ขณะที่มีการใช้พลังงานเพิ่มขึ้นเพียงร้อยละ ๐.๖

(๕) ทรัพยากรน้ำยังมีส่วนที่ไม่สามารถจัดสรรได้ตามความต้องการ ประเทศไทยประกอบด้วย ๒๕ กลุ่มน้ำหลัก น้ำทำตามธรรมชาติมีปริมาณรวม ๒๘๕,๒๒๗ ล้านลูกบาศก์เมตร ขณะที่การพัฒนาแหล่งเก็บกักน้ำในประเทศไทยมีความจุคิดเป็นร้อยละ ๒๘ ของปริมาณน้ำตามธรรมชาติ มีแอ่งน้ำบาดาลทั้งหมด ๒๗ แอ่งน้ำบาดาล มีปริมาณการกักเก็บในชั้นน้ำบาดาลรวมประมาณ ๑.๑๓ ล้านล้านลูกบาศก์เมตร มีศักยภาพที่จะพัฒนาขึ้นมาใช้ได้โดยไม่กระทบต่อปริมาณน้ำบาดาลที่มีอยู่ได้รวมปีละ ๖๘,๒๐๐ ล้านลูกบาศก์เมตรอย่างไรก็ตาม การพัฒนาน้ำบาดาลขึ้นมาใช้ มีข้อจำกัดในเรื่องของความคุ้มทุนเนื่องจากมีค่าใช้จ่ายในการสูบน้ำ และการดำเนินการสำรวจสูง ขณะที่ภาพรวมความต้องการใช้น้ำในประเทศ ในปี ๒๕๕๗ มีจำนวนประมาณ ๑๕๑,๗๕๐ ล้านลูกบาศก์เมตร โดยที่ศักยภาพของการเข้าถึงแหล่งน้ำของภาคส่วนต่างๆ มีจำนวน ๑๐๒,๑๔๐ ล้านลูกบาศก์เมตร และยังไม่สามารถจัดสรรน้ำตามความต้องการได้อีกประมาณ ๔๙,๖๑๐ ล้านลูกบาศก์เมตร

### ๒.๓.๒ ปัญหาสิ่งแวดล้อมเพิ่มสูงขึ้น ตามการขยายตัวของเศรษฐกิจและชุมชนเมือง

(๑) ปัญหาขยะมูลฝอยยังไม่ได้รับการแก้ไขอย่างมีประสิทธิภาพ แนวโน้มอัตราการเกิดขยะมูลฝอยเฉลี่ยต่อคนต่อวันเพิ่มสูงขึ้นจาก ๑.๐๔ กิโลกรัม/คน/วัน ในปี ๒๕๕๓ เป็น ๑.๑๑ กิโลกรัม/คน/วัน ในปี ๒๕๕๗ สถานที่กำลังจัดขยะแบบถูกต้องตามหลักวิชาการมีเพียงร้อยละ ๑๙ และมีการนำมูลฝอยกลับไปใช้ประโยชน์เพียงร้อยละ ๑๘ ทำให้มีปริมาณขยะสะสมตกค้างเพิ่มสูงขึ้นถึง ๑๙.๙ ล้านตัน ในปี ๒๕๕๖ ของเสียอันตราย ในปี ๒๕๕๗ มีประมาณ ๒.๖๙ ล้านตัน โดยขยะอิเล็กทรอนิกส์มีแนวโน้มเพิ่มขึ้นร้อยละ ๑๐ ต่อปี เนื่องจากความก้าวหน้าทางเทคโนโลยีที่มีการปรับเปลี่ยนอย่างรวดเร็ว ส่งผลให้ในอนาคตอาจต้องประสบปัญหาการกำจัดซากของเสียเหล่านี้ หากภาครัฐไม่มีมาตรการหรือมีกฎหมายควบคุมการรีไซเคิลขยะอย่างครบวงจร ขณะที่การจัดการของเสียอันตรายจากภาคอุตสาหกรรมสามารถจัดการได้ประมาณร้อยละ ๗๐ โดยภาคอุตสาหกรรมมีการนำของเสียอันตรายกลับมาใช้ประโยชน์ใหม่มากขึ้น แต่ยังพบการลักลอบทิ้งกากอุตสาหกรรมในหลายพื้นที่อย่างต่อเนื่อง เนื่องจากต้นทุนในการกำจัดสูง

(๒) มลพิษทางอากาศยังเกินมาตรฐานหลายแห่ง แต่มีแนวโน้มดีขึ้น ในปี ๒๕๕๗ พบสารมลพิษทางอากาศเกินค่ามาตรฐานในหลายพื้นที่ของประเทศ และที่เป็นปัญหาสำคัญได้แก่ฝุ่นละออง ก๊าซโอโซน และสารอินทรีย์ระเหยง่าย (VOCs) โดยมีพื้นที่วิกฤติในเขตพื้นที่มาบตาพุด จังหวัดระยอง ที่ยังคงประสบปัญหาสารอินทรีย์ระเหยง่าย ในขณะที่พื้นที่อื่น เช่น กรุงเทพฯ ปทุมธานี เชียงใหม่ ขอนแก่น พบสารเบนซินเกินค่ามาตรฐาน แต่ส่วนใหญ่มีปริมาณลดลงจากปีที่ผ่านมา ซึ่งได้รับผลดีจากการปรับปรุงมาตรฐานน้ำมันเชื้อเพลิงเมื่อต้นปี ๒๕๕๗ ทั้งนี้ ในพื้นที่กรุงเทพมหานคร การที่ปัญหาฝุ่นละอองและเบนซินมีปริมาณลดลงส่วนหนึ่งเป็นผลการปรับปรุงมาตรฐานน้ำมันเชื้อเพลิงจาก EURO ๓ เป็น EURO ๔ ตั้งแต่ปี ๒๕๕๕ และการปรับปรุงระบบขนส่งสาธารณะและทางจักรยาน การเข้มงวดกับการตรวจจذبรถควันดำ อย่างไรก็ตาม ปัญหามลพิษทางอากาศในพื้นที่มาจากสาเหตุหลักคือปริมาณรถยนต์จำนวนมากสำหรับมลพิษจากหมอกควัน ในพื้นที่ภาคเหนือตอนบน พบว่าสถานการณ์ดีขึ้นเป็นลำดับ โดยความร่วมมือและการทำงานระหว่างภาครัฐ องค์กรปกครองส่วนท้องถิ่น (อปท.) และประชาชนดีขึ้น

(๓) คุณภาพน้ำที่อยู่ในเกณฑ์ดีมีแนวโน้มลดลง สถานการณ์คุณภาพน้ำในช่วง ๑๐ ปีที่ผ่านมา (พ.ศ. ๒๕๔๘-๒๕๕๗) มีแนวโน้มเสื่อมโทรมลง โดยแหล่งน้ำที่อยู่ในเกณฑ์ดีมีแนวโน้มลดลงส่วนแหล่งน้ำที่อยู่ใน

เกณฑ์พอใช้และเสื่อมโทรมมีแนวโน้มเพิ่มขึ้น สาเหตุสำคัญมาจากการชะหน้าดินที่มีปยุตค้ำจากการเกษตรและการปลูกสัตว์ และการระบายน้ำเสียจากชุมชน ระบบบำบัดน้ำเสียรวมของชุมชน มีจำนวน ไม่เพียงพอต่อการบำบัดน้ำเสียที่เพิ่มขึ้นตามการขยายตัวและการเจริญเติบโตของชุมชน โดยปัจจุบัน มีปริมาณน้ำเสียจากชุมชน ๑๐.๓ ล้านลูกบาศก์เมตรต่อวัน ขณะที่ระบบบำบัดน้ำเสียรองรับน้ำเสียที่เกิดขึ้นได้เพียง ร้อยละ ๓๑

(๔) ประเทศไทยปล่อยก๊าซเรือนกระจกเพิ่มขึ้น แต่อัตราการเติบโตลดลงปริมาณการปล่อยก๊าซเรือนกระจกจากสาขาพลังงานมีแนวโน้มเพิ่มขึ้นอย่างต่อเนื่อง ตามปริมาณความต้องการใช้พลังงานที่เพิ่มขึ้นตามการขยายตัวทางเศรษฐกิจของประเทศ จากรายงานแห่งชาติฉบับที่ ๒ การจัดทำบัญชีก๊าซเรือนกระจกของประเทศไทย ระบุว่าประเทศไทยมีการปล่อยก๊าซเรือนกระจก ในปี ๒๕๓๓ ปริมาณ ๒๒๙.๐๘ ล้านตันคาร์บอนไดออกไซด์เทียบเท่า และเพิ่มเป็น ๒๖๕.๙ ล้านตันคาร์บอนไดออกไซด์เทียบเท่า ในปี ๒๕๔๗ โดยปริมาณการปล่อยก๊าซเรือนกระจกมีแนวโน้มเพิ่มขึ้นร้อยละ ๓.๓ ต่อปี อย่างไรก็ตาม อัตราการเติบโตลดลง ในช่วง ๕ ปีที่ผ่านมา ทั้งนี้เนื่องมาจากมาตรการการลดก๊าซเรือนกระจกต่างๆ ที่มีการดำเนินงานเพิ่มมากขึ้นในประเทศ ประกอบกับการกักเก็บก๊าซเรือนกระจกในภาคป่าไม้และการใช้ประโยชน์ที่ดินมีแนวโน้มเพิ่มมากขึ้นร้อยละ ๑.๑ จึงส่งผลให้ภาคดังกล่าวเป็นภาคที่มีความสำคัญมากในการเพิ่มการดูดกลับและช่วยลดปริมาณการปล่อยก๊าซเรือนกระจกโดยรวมของประเทศ

**๒.๓.๓ ภัยพิบัติทางธรรมชาติ** โดยเฉพาะอย่างยิ่งอุทกภัยเกิดขึ้นบ่อยครั้งและมีความรุนแรงมากขึ้น ส่งผลกระทบต่อภาคการผลิตและวิถีการดำรงชีวิตของคนไทย ทั้งอุทกภัย ภัยแล้ง วัตภัย และดินถล่ม สร้างความเสียหายนับเป็นมูลค่ากว่าหมื่นล้านบาท อันเป็นผลกระทบมาจากการเปลี่ยนแปลงสภาพภูมิอากาศ ภัยพิบัติทางธรรมชาติโดยเฉพาะอย่างยิ่งอุทกภัยมีแนวโน้มและความถี่มากขึ้น ซึ่งจะส่งผลกระทบต่อภาคการผลิตและวิถีการดำรงชีวิตของคนไทยเป็นประจำทุกปีในมิติของจำนวนประชากรเสี่ยงภัยจะพบว่าภัยแล้งเป็นภัยธรรมชาติที่ส่งผลกระทบต่อประชากรเป็นจำนวนมากกว่าภัยประเภทอื่นๆ ในขณะที่น้ำท่วมเป็นภัยธรรมชาติที่ส่งผลกระทบต่อประเทศไทยถูกจัดอยู่ในลำดับประเทศที่มีความเสี่ยงต่งๆ ของโลก

## **๒.๔ ด้านการบริหารจัดการและการปรับปรุงประสิทธิภาพกลไกการพัฒนา**

### **๒.๔.๑ ด้านธรรมาภิบาล**

(๑) ประเทศไทยจะต้องให้ความสำคัญกับเรื่องธรรมาภิบาลอย่างเร่งด่วนจากการประเมินผ่านดัชนีความอยู่เย็นเป็นสุขร่วมกันในสังคมไทย ซึ่งว่า สังคมไทยในภาพรวมมีความอยู่เย็นเป็นสุขร่วมกันอยู่ในระดับปานกลางในปี ๒๕๕๖ แต่ต้องค้ประกอบด้านสังคมประชาธิปไตยที่มีธรรมาภิบาลอยู่ในระดับที่ต้องเร่งแก้ไข สถานการณ์ดังกล่าว ถือเป็นความจำเป็นของประเทศไทยที่จะต้องให้ความสำคัญกับเรื่องธรรมาภิบาลอย่างเร่งด่วน เนื่องจากสถานการณ์วิกฤตคุณธรรม จริยธรรมและธรรมาภิบาลของสังคมไทยหลักธรรมาภิบาลตามระเบียบสำนักนายกรัฐมนตรีว่าด้วยการสร้างระบบบริหารกิจการบ้านเมืองและสังคมที่ดี พ.ศ.๒๕๕๒ มีอย่างน้อย ๖ ประการคือ (๑) หลักนิติธรรม (๒) หลักคุณธรรม (๓) หลักความโปร่งใส (๔) หลักความมีส่วนร่วม (๕) หลักความรับผิดชอบ (๖) หลักความคุ้มค่า ขณะนี้ ได้มีการสะสมตัวและลูกกลมสู่ทุกภาคส่วน ได้แก่ ภาคการเมืองทั้งระดับชาติและระดับท้องถิ่นที่มีการซื้อสิทธิ์ ขายเสียง มีการทุจริตเพื่อให้ได้รับการเลือกตั้ง มีผลประโยชน์ส่วนตนทับซ้อนกับผลประโยชน์รัฐหน่วยงานภาครัฐ มีระบบการบริหารงานที่ไม่เป็นธรรมาภิบาล มีการใช้อำนาจหน้าที่โดยมิชอบ หาผลประโยชน์ให้ตนเองและพวกพ้อง ภาคธุรกิจบางส่วนมีการร่วมมือกับนักการเมืองและข้าราชการ กระทำการทุจริตเพื่อให้ได้งานจากภาครัฐ ปิดงานอย่างรวดเร็ว ผูกขาดทางธุรกิจ หลีกเลียงภาษี ขาดความรับผิดชอบต่อผู้บริโภค ภาคประชาชนมีแนวโน้มยอมรับการทุจริตต่างๆ ที่ตนเองได้รับ

ประโยชน์มากขึ้น สถาบันทางศาสนาบางส่วนประพฤติผิดคุณธรรมและจริยธรรมเสียเอง มีปัญหาการบริหารจัดการทรัพย์สินของส่วนรวม ขาดความโปร่งใส ปลอมให้คนบางกลุ่มใช้ศาสนาเป็นเครื่องมือแสวงหาประโยชน์ สื่อมวลชนหลายสำนักวางตัวไม่เป็นกลาง ไม่แสดงบทบาทในการต่อต้านการทุจริตหรือปกปิดข้อเท็จจริง รับผลประโยชน์จากกลุ่มนายทุนและนักธุรกิจการเมืองจนไม่สามารถรักษาจริยธรรมหรือจรรยาบรรณของวิชาชีพได้

(๒) ภาคเอกชนมีการประเมินหลักบรรษัทภิบาล ตั้งแต่ปี ๒๕๔๔ โดยสมาคมส่งเสริมสถาบันกรรมการบริษัทไทย (Thai Institute of Directors : IOD) ได้สำรวจการกำกับดูแลกิจการของบริษัทจดทะเบียนในตลาดหลักทรัพย์แห่งประเทศไทยอย่างต่อเนื่อง พบว่า บริษัทจดทะเบียนที่มีธรรมาภิบาลมีคะแนนเฉลี่ยอยู่ที่ ๗๒% ในปี ๒๕๕๗ ถือว่าอยู่ในระดับดีเมื่อเทียบกับปี ๒๕๔๕ ที่มีคะแนนเฉลี่ยอยู่ที่ ๕๒% และมีคะแนนเฉลี่ยลดลงเมื่อเทียบกับปี ๒๕๕๔ ที่มีคะแนนเฉลี่ยอยู่ที่ ๗๗% แสดงให้เห็นว่าบริษัทจดทะเบียนไทยให้ความสำคัญในการพัฒนาการกำกับดูแลกิจการที่ดีเพื่อโอกาสในการเติบโตอย่างยั่งยืนและสร้างความเชื่อมั่นแก่ผู้ลงทุนทั้งในประเทศและต่างประเทศสู่การยอมรับในระดับสากล

#### **๒.๔.๒ ด้านการบริหารจัดการภาครัฐและการกระจายอำนาจ**

(๑) การบริหารจัดการภาครัฐมีการปรับปรุงตามยุคสมัย พระราชบัญญัติระเบียบบริหารราชการแผ่นดิน พ.ศ. ๒๕๓๔ ได้จัดระเบียบการบริหารราชการแผ่นดินแบ่งออกเป็น ๓ ส่วนได้แก่ บริหารราชการส่วนกลาง บริหารราชการส่วนภูมิภาค และบริหารราชการส่วนท้องถิ่นที่ใช้หลักการกระจายอำนาจที่ส่วนกลางได้มอบอำนาจระดับหนึ่งให้ประชาชนในท้องถิ่นไปดำเนินการปกครองตนเองอย่างอิสระโดยที่ไม่ขัดต่อกฎหมายของประเทศ ทั้งสามส่วนนี้อยู่ในการควบคุมและบริหารงานของคณะรัฐมนตรี ซึ่งมีหน้าที่รับผิดชอบบริหารราชการแผ่นดิน รวมไปถึงการกำหนดนโยบายเพื่อให้ข้าราชการนำไปปฏิบัติ ทั้งนี้การปฏิรูประบบราชการที่เกิดการเปลี่ยนแปลงอย่างชัดเจนในโครงสร้างของหน่วยราชการเกิดขึ้นจากพระราชบัญญัติปรับปรุงกระทรวง ทบวง กรม พ.ศ. ๒๕๔๕ มีการกำหนดส่วนราชการไว้เป็น ๒๐ กระทรวง และส่วนราชการไม่สังกัดสำนักนายกรัฐมนตรี กระทรวง หรือทบวง

(๒) การกระจายอำนาจเกิดผลสำเร็จหลายด้านแต่ยังมีปัญหาที่ต้องแก้ไขการกระจายอำนาจให้แก่ อปท. ในระยะที่ผ่านมาได้ดำเนินการตามแนวทางของรัฐธรรมนูญแห่งราชอาณาจักรไทย พ.ศ. ๒๕๔๐ และ ๒๕๕๐ และตามแผนการกระจายอำนาจให้แก่องค์กรปกครองส่วนท้องถิ่น และแผนปฏิบัติการกำหนดขั้นตอนการกระจายอำนาจให้แก่องค์กรปกครองส่วนท้องถิ่นฉบับที่ ๑ และฉบับที่ ๒ นอกจากนั้น มีการใช้งบประมาณเป็นตัวกระตุ้นให้เกิดการถ่ายโอนภารกิจ หน้าที่และเพิ่มรายได้ในการดำเนินงานของ อปท. โดยในปีงบประมาณ พ.ศ. ๒๕๔๓ สัดส่วนของรายได้ของท้องถิ่นต่อรายได้รัฐบาลคิดเป็นร้อยละ ๑๓.๓๑ เพิ่มขึ้นเป็นร้อยละ ๒๕.๑๗ ในปีงบประมาณ ๒๕๕๐ และร้อยละ ๒๘.๒๑ ในปีงบประมาณ พ.ศ. ๒๕๕๙ มีการถ่ายโอนภารกิจไปแล้วตามแผนปฏิบัติการกำหนดขั้นตอนการกระจายอำนาจให้แก่ อปท. ฉบับที่ ๑ จำนวน ๑๘๕ ภารกิจจากภารกิจที่จะต้องถ่ายโอน ๑๒๔ ภารกิจและถ่ายโอนภารกิจตามแผนปฏิบัติการฯ ฉบับที่ ๒ จำนวน ๗๕ งาน/กิจกรรม จาก ๑๑๔ งาน/กิจกรรม และถ่ายโอนบุคลากรจากส่วนกลางให้องค์กรปกครองส่วนท้องถิ่น จำนวน ๙,๘๕๐ คน แบ่งเป็นข้าราชการ ๑,๓๗๘ คน บุคลากรทางการศึกษา ๕,๒๙๕ คน ข้าราชการกระทรวงสาธารณสุขซึ่งประจำอยู่ที่สถานอนามัย จำนวน ๗๙ คน และลูกจ้างประจำ ๓,๐๘๙ คน อย่างไรก็ตามยังมีปัญหาที่ต้องการการแก้ไข เช่น การทับซ้อนของอำนาจหน้าที่และเขตพื้นที่ระหว่างองค์กรบริหารส่วนจังหวัดและเทศบาลหรือองค์กรบริหารส่วนตำบล ทำให้การจัดบริการสาธารณะให้กับประชาชนยังขาดความสมดุล ปัญหาการซื้อเสียง ทำให้การเลือกตั้งระดับท้องถิ่นขาดความชอบธรรม และปัญหาการขาดแคลนรายได้

ของอปท. ซึ่งรายได้ที่ท้องถิ่นจัดเก็บเองในภาพรวมมีสัดส่วนเพียงร้อยละ ๙.๙๐ ของรายได้รัฐบาลในปีงบประมาณ พ.ศ.๒๕๔๙ และเพิ่มเป็นร้อยละ ๑๐.๖๕ ในปีงบประมาณ พ.ศ.๒๕๕๙ ท้องถิ่นจำเป็นต้องพึ่งพาเงินอุดหนุนจากรัฐบาล คิดเป็นร้อยละ ๓๘.๕๒ และร้อยละ ๓๙.๔๖ ตามลำดับ ส่งผลให้ อปท. ในพื้นที่ที่มีกิจกรรมทางเศรษฐกิจหนาแน่น เช่น การเป็นแหล่งที่ตั้งของอุตสาหกรรม การค้า การบริการ การเป็นพื้นที่เขตพัฒนาเศรษฐกิจพิเศษ แหล่งท่องเที่ยวที่มีชื่อเสียงระดับโลก การจัดบริการสาธารณะรองรับการเติบโตของเมืองและการเพิ่มขึ้นของประชากรแฝงและแรงงานต่างด้าวได้อย่างมีขอบเขตจำกัด

### **๒.๔.๓ ด้านการทุจริตคอร์รัปชัน**

ไทยกำลังประสบปัญหาการทุจริตเชิงนโยบายและผลประโยชน์ทับซ้อนเป็นอย่างมาก พัฒนาการของการทุจริตคอร์รัปชันในสังคมไทยเปลี่ยนแปลงจากในอดีตที่มีรูปแบบการทุจริตจัดซื้อจัดจ้าง รับสินบนซึ่งสามารถตรวจสอบหาหลักฐานจับผิดมาลงโทษได้ เนื่องจากมีความซับซ้อนไม่มากเท่ากับการทุจริตคอร์รัปชันในปัจจุบันที่ประเทศไทยมีความเสียหายจากการทุจริตคอร์รัปชันขนาดใหญ่ที่สูงเป็นแสนล้านบาท อันเนื่องจากการทุจริตเชิงนโยบายและผลประโยชน์ทับซ้อนซึ่งเป็นรูปแบบใหม่ที่เกิดขึ้นในช่วงที่รัฐเข้ามามีบทบาทในการพัฒนาเศรษฐกิจและการหาประโยชน์จากธุรกิจในโลกสมัยใหม่ มีความซับซ้อนเพิ่มขึ้นและในปัจจุบันประเทศไทยประสบปัญหาการทุจริตเชิงนโยบายและผลประโยชน์ทับซ้อนเป็นอย่างมาก ไม่ว่าจะเป็นองค์การภาครัฐหรือภาคเอกชน และมาตรการต่างๆ ที่ออกมา รวมทั้งกฎหมายเกี่ยวกับการทุจริตและการตรวจสอบจากองค์กรต่างๆ ยังไม่สามารถที่จะเข้าไปแก้ไขปัญหาเหล่านี้ได้ ดังปรากฏตามดัชนีภาพลักษณ์คอร์รัปชัน (Corruption Perception Index : CPI) พ.ศ.๒๕๕๗ ขององค์กรเพื่อความโปร่งใสนานาชาติ พบว่าประเทศไทยได้ ๓๘ คะแนนจากคะแนนเต็ม ๑๐๐ คะแนน อยู่อันดับที่ ๗๕ จากการจัดอันดับทั้งหมด ๑๗๕ ประเทศทั่วโลก จะเห็นได้ว่าประเทศไทยมีคะแนนดีขึ้นเล็กน้อยเทียบกับปี ๒๕๕๖ ที่ได้ ๓๕ คะแนน อยู่อันดับ ๑๐๒ โดยเมื่อเทียบกับประเทศในกลุ่มอาเซียน พบว่า ประเทศไทยมีคะแนนเท่ากับประเทศฟิลิปปินส์ ส่วนประเทศสิงคโปร์ สูงถึง ๗๔ คะแนน และมาเลเซียได้ ๕๒ คะแนน (คะแนนมากหมายถึงมีคอร์รัปชันน้อย)

### **นโยบายรัฐบาลของรัฐบาลปัจจุบัน (คสช.)**

**เจตนารมณ์ :** เพื่อยุติความขัดแย้งของคนในชาติ ขับเคลื่อนเศรษฐกิจและฟื้นฟูความเชื่อมั่นภายใต้ระบบบริหารนิติบัญญัติ และตุลาการ เป็นการใช้พระราชอำนาจของพระมหากษัตริย์ผ่านกระบวนการดังกล่าวซึ่งเดิมรัฐบาลปกติได้ใช้อำนาจนั้น โดยมีสถาบันพระมหากษัตริย์อยู่เหนือความขัดแย้งทั้งปวงตลอดจนสร้างความเชื่อมั่นให้กับต่างประเทศ องค์กรระหว่างประเทศ ในเวทีนานาชาติ บนพื้นฐานของการรักษาผลประโยชน์ชาติ และสร้างความมั่นใจในการลงทุน การประกอบกิจการต่างๆ ของชาวต่างประเทศในประเทศไทย สร้างเสถียรภาพในทุกมิติทั้งด้านการเมือง ความมั่นคง เศรษฐกิจ สังคม และวัฒนธรรม เพื่อเปลี่ยนผ่านประเทศไทยไปสู่การปกครองในระบอบประชาธิปไตยอันมีพระมหากษัตริย์ทรงเป็นประมุขอย่างสมบูรณ์และยั่งยืน โดยได้รับความเชื่อมั่นจากทุกฝ่าย ประสานแนวคิด แสวงจุดร่วมของผู้ที่มีความเห็นแตกต่าง โดยมุ่งผลประโยชน์ของชาติเป็นหลักยกระดับการศึกษา สร้างมาตรฐานของการดำรงชีวิตของประชาชนในสังคมไทย ตามแนวทางปรัชญาของเศรษฐกิจพอเพียง ภายใต้การปกครองในระบอบประชาธิปไตยอันมีพระมหากษัตริย์ทรงเป็นประมุข อย่างยั่งยืนตลอดไป

### **นโยบายในการบริหารราชการ**

#### **๑. ยึดระเบียบ คำสั่ง ข้อบังคับ กฎหมาย**

ในการบริหารราชการแผ่นดินในระบบปกติให้มากที่สุด โดยให้ข้าราชการทุกฝ่ายร่วมในการขับเคลื่อนเดินทางด้วยการติดตาม กำกับดูแล ประเมินผล ร่วมกันกับคณะรักษาความสงบแห่งชาติ ซึ่งได้จัด

หัวหน้าฝ่ายในแต่ละกลุ่มงานลงไปติดตามในนามของหัวหน้าคณะรักษาความสงบแห่งชาติ เพื่อให้เกิดความโปร่งใส ตรวจสอบได้มีประสิทธิภาพและผลสัมฤทธิ์ สู่พี่น้องประชาชนคนไทย ทุกภาคส่วน โดยข้าราชการประจำทุกคน ต้องยึดเป็นหน้าที่ ความรับผิดชอบ และให้ความร่วมมืออย่างเต็มที่

## ๒. ด้านเศรษฐกิจและการใช้จ่ายงบประมาณ

ดำเนินการไม่เกินกรอบงบประมาณปี ๒๕๕๗ ที่ได้ผ่านความเห็นชอบและจัดสรรไว้แล้วของรัฐบาลที่ผ่านมา ทั้งนี้ มีความจำเป็นต้องทบทวนในบางโครงการที่เป็นปัญหา เพื่อให้ทุกภาคส่วนเกิดความเข้าใจ ที่ชัดเจน และให้เร่งรัดจัดหางบประมาณปี ๒๕๕๘ ใหม่ให้ทันการใช้จ่ายตามปีงบประมาณในเดือนตุลาคม ๒๕๕๗ โดยยึดกรอบวินัยทางการเงินการคลังที่กำหนดไว้ และไม่เป็นการสร้างหนี้สาธารณะจนเกิน

ขีดความสามารถของประเทศในการใช้คืนหนี้ การใช้จ่ายงบประมาณในห้วงนี้ ให้ใช้จ่ายด้วยความระมัดระวัง ไม่ให้มีการเสนอหรือริเริ่มแผนงาน/โครงการใหม่ หรือโครงการลงทุนขนาดใหญ่ที่ขาดความพร้อมแผนงาน และผลตอบแทนที่ชัดเจนเป็นการใช้งบประมาณประจำปีเป็นหลักในการเริ่มต้นโครงการ และบรรจุโครงการเหล่านั้นลงในระบบงบประมาณประจำปีต่อไป เพื่อให้เกิดความต่อเนื่องในการฟื้นฟูเศรษฐกิจและสร้างรายได้แก่ประชาชน

- ส่งเสริมระบบการค้าเสรี ปรับปรุงระบบภาษี การควบคุมสินค้าอุปโภคบริโภค อย่างเป็นธรรม เพื่อให้ผู้ประกอบการและประชาชนได้รับประโยชน์สูงสุด

- เร่งการแก้ไข ระเบียบ ข้อบังคับ และกฎหมายที่เป็นอุปสรรคต่อการปฏิบัติราชการ และขับเคลื่อนระบบเศรษฐกิจแบบการค้าเสรีให้เป็นสากล เพื่อรองรับการเป็นประชาคมอาเซียนในปลายปี ๒๕๕๘

- เร่งดำเนินการขับเคลื่อนเศรษฐกิจ โดยมุ่งเน้นประโยชน์แก่ประชาชนเป็นหลัก ทั้งนี้การขับเคลื่อนต้องอยู่ในกรอบของระเบียบและกฎหมายที่มีความโปร่งใส ไม่ทุจริตคอร์รัปชัน ไม่ผูกขาด และมีความเป็นธรรมกับทุกฝ่าย ทั้งผู้ประกอบการขนาดเล็ก ขนาดกลาง และขนาดใหญ่

- ส่งเสริมให้มีการจัดตั้งกองทุนร่วมระหว่างภาครัฐและเอกชนเพิ่มเติม เพื่อการนำมาใช้ในการลงทุนด้านระบบสาธารณสุข ปลอดภัย และกิจการสาธารณะอื่นๆ เพื่อเปิดโอกาสให้ประชาชนทุกคนได้มีส่วนร่วมในการร่วมลงทุนกับรัฐบาล และเป็นการลดภาระค่าใช้จ่ายงบประมาณของรัฐบาล/เงินกู้

- ส่งเสริมให้มีตลาดกลางผลิตผลการเกษตร เพื่อลดการผูกขาดหรือระบบนายทุนที่ไม่เป็นธรรม โดยประชาชนมีส่วนร่วมในตลาดกลางเหล่านั้น โดยใช้แนวทางเช่นเดียวกับระบบสหกรณ์ ตามแนวพระราชดำริของพระบาทสมเด็จพระเจ้าอยู่หัวในการเสริมสร้างความเข้มแข็งของภาคประชาชนไปพร้อม ๆ กันทั้งในระดับหมู่บ้านท้องถิ่น และประเทศชาติอย่างยั่งยืน

## ๓. ด้านความมั่นคง

- สร้างความมีเสถียรภาพ ความทัดเทียมกันของประชาคมอาเซียน สนับสนุนพลังอันยิ่งใหญ่ของอาเซียนให้สามารถทัดเทียมกับอารยประเทศให้ได้โดยเร็ว โดยประชาชนต้องมีส่วนร่วม ในการเฝ้าระวัง ดูแลความปลอดภัยร่วมกับเจ้าหน้าที่ด้านความมั่นคงในทุกพื้นที่ เพื่อป้องกันไม่ให้เกิดอันตรายต่อชีวิต และทรัพย์สินของทุกคนโดยรวม

- สร้างทัศนคติและความเข้าใจถึงความสำคัญกับงานด้านความมั่นคงของประเทศ สถาบันการศึกษาต่างๆ มีบทบาทสำคัญในการปลูกฝังความรับผิดชอบต่อสังคม การเฝ้าแบ่งปันความรักความสามัคคีเพื่อเป็นพลังอำนาจในการดูแลความสงบสุขและความปลอดภัยให้แก่ประเทศชาติและประชาชนอย่างยั่งยืน



#### ๔. ด้านการต่างประเทศ

- ประชาสัมพันธ์ ส่งเสริมความรู้ความเข้าใจ เตรียมการเข้าสู่การเป็นประชาคมอาเซียน ในปี ๒๕๕๘ ให้ชาวต่างชาติมีความเชื่อมั่นในทุกระบบของการบริหารทั้งภาครัฐ ภาคเอกชน และภาคประชาสังคมของประเทศไทย ที่เป็นมาตรฐานสากลและได้รับการยอมรับในสังคมโลก

- พิจารณาส่งเสริมความสัมพันธ์ระหว่างประเทศ ส่งเสริมการลงทุนจากต่างประเทศ พร้อมไปกับการสร้างความเข้มแข็งภายในประเทศในทุกมิติ ทั้งในด้านเทคโนโลยีการประกอบการอื่นๆ การเข้ามาลงทุนต้องมีการถ่ายทอดเทคโนโลยี และใช้สิ่งอุปกรณ์ส่วนประกอบที่ผลิตภายในประเทศไทยที่ได้มาตรฐาน วัตถุดิบไทยที่มีคุณภาพ เพื่อเพิ่มมูลค่าและเป็นประโยชน์ต่อประเทศไทยและคนไทยอย่างแท้จริง

- แก้ไขปัญหาข้อขัดข้องต่าง ๆ ในทุกประเด็น เพื่อให้มีความก้าวหน้ามากยิ่งขึ้น ในด้านความสัมพันธ์ ระหว่างประเทศ ส่งเสริมกิจการการลงทุน แหล่งทุนจากภายนอก โดยมีการตรวจสอบ เพื่อมิให้เป็นการเอื้อประโยชน์ต่อผู้ใด โดยให้มีการแข่งขันอย่างเสรี และจะต้องดูแลสนับสนุนผู้ประกอบการที่เป็นคนไทยเป็นพิเศษ เพื่อสร้างความเข้มแข็งให้กับคนไทย ให้สามารถแข่งขันกับนักลงทุนต่างประเทศได้ทั้งนี้ ต้องมีข้อระมัดระวังไม่ให้เกิดการผูกขาดในส่วนที่เป็นโครงสร้างพื้นฐาน ที่สำคัญต่อความมั่นคงของประเทศ เช่น ระบบสาธารณูปโภคการสื่อสาร พลังงาน เป็นต้น

#### ๕. ด้านสังคมจิตวิทยา

- สร้างความเข้มแข็ง ปลุกฝังทัศนคติความเป็นไทย ซึ่งมีจารีตประเพณี ประวัติศาสตร์อันงดงาม นำภาคภูมิใจ มีศีลธรรม คุณธรรม เพื่อให้สังคมไทยมีความเข้มแข็ง เสียสละ เพื่อแม่ แบ่งปัน อยู่ร่วมกันอย่างสมานฉันท์ สามัคคี สำนึกในความเป็นคนไทยด้วยกัน ถึงแม้จะมีความคิดเห็นแตกต่าง ต้องคลี่คลายด้วยสันติวิธี

- เคารพกฎหมาย รักษาระเบียบวินัยเหมือนกับประเทศที่พัฒนาแล้วซึ่งเจ้าหน้าที่ไม่มีความจำเป็นต้องบังคับใช้กฎหมายมากนัก เจ้าหน้าที่จะต้องไม่ใช้กฎหมายมาสร้างเงื่อนไขที่ก่อให้เกิดความขัดแย้งมากกว่าสร้างความเป็นธรรม ดังนั้น หากประชาชนรักษาระเบียบวินัยของตนเอง ช่วยกันดูแลเผื่อระวังในขั้นต้นลดความขัดแย้ง จะส่งผลให้การบังคับใช้กฎหมายของเจ้าหน้าที่ต่อประชาชนเป็นไปอย่างเคารพให้เกียรติซึ่งกันและกัน

- ให้มีการปลุกฝังและสร้างจิตสำนึกต่อต้านการทุจริต คอร์รัปชันต่อหน้าที่ การทำผิดกฎหมาย โดยชี้ให้เห็นถึงผลเสียของการกระทำความผิดดังกล่าว ซึ่งถือเป็นพฤติกรรมที่น่ารังเกียจ สังคมต้องช่วยกันปกป้องผลประโยชน์โดยรวม

#### ๖. ด้านกฎหมายและกระบวนการยุติธรรม

- ให้กระบวนการยุติธรรม/กฎหมายปกติสามารถดำเนินการได้ โดยได้รับความเชื่อถือจากทั้งภายในประเทศและต่างประเทศ

- ไม่ใช้กฎหมายเป็นเครื่องมือในการสร้างความขัดแย้งซึ่งกันและกัน

- ปรับปรุงแก้ไขส่วนงานต่าง ๆ ของกระบวนการยุติธรรมให้เข้มแข็ง เทียบตรง เป็นธรรมและตรวจสอบได้ เป็นต้น

#### ๗. ด้านการศึกษา

- การศึกษาเป็นพื้นฐานในการนำพาประเทศไทยก้าวหน้าอย่างยั่งยืน จึงจำเป็นที่จะต้องส่งเสริมและยกระดับการศึกษา ในทุกช่วงวัย ให้ทุกส่วนบูรณาการการศึกษาอย่างต่อเนื่อง ไม่แยกงานด้านการศึกษาจนทำให้ไม่มีแนวทางที่ชัดเจนในการพัฒนาทรัพยากรมนุษย์ของประเทศ

- การพัฒนาครู/บุคลากรทางการศึกษา เทคโนโลยีในการศึกษาสู่ความทันสมัย โดยมีเด็ก เยาวชน นักเรียน นักศึกษา เป็นศูนย์กลาง การเปลี่ยนแปลงใดๆ ในระบบการศึกษาต้องตอบโจทย์ให้ได้ว่าการกระทำนั้นๆ เด็กหรือผู้เข้ารับการศึกษามิได้รับประโยชน์อะไร

- สร้างสรรค์วิธีการ ทำให้เยาวชนไทยมีจิตสำนึกความรักชาติ ผลประโยชน์ของชาติ เกิดทุนสถาบันพระมหากษัตริย์ เรียนรู้ภูมิใจในประวัติศาสตร์ ความเป็นมาของบรรพบุรุษไทยและประเทศไทยในอดีตมีความสำคัญในการตอบแทนคุณของแผ่นดิน ไม่ใช่ก้าวไปข้างหน้าแล้วทิ้งสิ่งดี ๆ ที่ผ่านมามาไปอย่างสิ้นเชิง

- ให้ความสำคัญมั่นคงมีโอกาสร่วมมือในทุกสถาบันการศึกษา เพื่อสร้างความมีระเบียบวินัย เข้มแข็ง แข็งแรง ทั้งด้านร่างกาย จิตใจ และอื่นๆ เพื่อเป็นพลังอำนาจของชาติ ในการพัฒนาประเทศอย่างยั่งยืน

#### ๘. การพัฒนาระบบราชการ

- ให้ข้าราชการทุกคนมีความพึงพอใจ มีเกียรติยศ ศักดิ์ศรี มีรายได้ที่เพียงพอต่อการดำรงเกียรติ เพื่อที่จะได้ปฏิบัติตนเป็นข้าราชการที่ดีในพระบาทสมเด็จพระเจ้าอยู่หัว อุทิศตัวเพื่อ ทำหน้าที่ บำบัดทุกข์ บำรุงสุข เพื่อประโยชน์สุขของสังคมโดยรวม และเพื่อประชาชนอย่างแท้จริง

- ส่งเสริมระบบคุณธรรมในการพิจารณาแต่งตั้งและโยกย้ายบุคลากรภาครัฐ โดยปรับปรุงแก้ไข กฎหมาย กฎ ระเบียบ คำสั่ง คำชี้แจง ให้ทันสมัยและให้มีระบบป้องกันการคัดสรรแต่งตั้งในระบบอุปถัมภ์ที่ไม่เป็นธรรม โดยไม่ให้ฝ่ายหนึ่งฝ่ายใดหรือผู้ใดเข้ามาครอบงำข้าราชการหรือระบบราชการอีกต่อไป

- ให้ข้าราชการการเมือง บริหารราชการโดยไม่ก้าวก่ายหรือมีอิทธิพลกับข้าราชการประจำอีกต่อไป ยกเว้นในเรื่อง ที่เกี่ยวข้องกับระเบียบวินัยทางการปกครองบังคับบัญชาที่ถูกต้องชอบธรรม

#### ๙. การพัฒนาอาชีพและรายได้

- ให้มีการยกระดับ/พัฒนาในทุกกลุ่ม มีเงินทุนสนับสนุนทั้งจากรัฐบาล ภาคเอกชน ธุรกิจทั้งขนาดใหญ่ ขนาดกลาง และขนาดเล็ก ต้องได้รับการดูแลอย่างทั่วถึง เพื่อให้มีการกระจายรายได้ในทุกระดับและลดความเหลื่อมล้ำของสังคม

- ให้สถาบันการศึกษาของรัฐ ผลิตช่างฝีมือ แรงงาน ที่มีคุณภาพ รวมทั้งการพัฒนาระบบคุณวุฒิวิชาชีพเพื่อเข้าสู่ตลาดแรงงาน ได้ทันที ลดอัตราการว่างงาน โดยมีสัดส่วนที่เพียงพอกับการศึกษาในระดับอุดมศึกษา/การผลิตนักวิชาการในสาขาอื่น ๆ

#### ๑๐. การวิจัยและพัฒนา

- จัดสรรงบประมาณให้เพียงพอ และเน้นการปฏิบัติได้อย่างเป็นรูปธรรม โดยพัฒนาต่อยอดจากสิ่งที่ต้องซื้อจากต่างประเทศเป็นหลัก เพื่อให้เกิดงานในประเทศ มีสินค้าส่งออก โดยใช้วัตถุดิบภายในประเทศ เพื่อเพิ่มมูลค่ารายได้ต่อเกษตรกร เช่น ปาล์ม ยาง พืชพลังงาน ฯลฯ นอกเหนือจากการปลูกข้าวหรือผลิตผลพืชหลักอื่นๆ ซึ่งปัจจุบันมีมูลค่าลดลง มีการแข่งขันสูง

- ส่งเสริมให้มีการร่วมลงทุนจากต่างประเทศทั้งในการวิจัยและพัฒนาการผลิตภายในประเทศเป็นหลักในลักษณะการร่วมลงทุนในทุกขั้นตอน ตั้งแต่การวิจัยพัฒนาสู่กระบวนการผลิตและจำหน่ายเป็นสินค้าส่งออกของประเทศไทย ให้สามารถแข่งขันกับต่างประเทศได้ในสินค้าทุกประเภทที่มีความจำเป็นทั้งในด้านการดำรงชีวิต รวมทั้งอุปกรณ์ที่ทันสมัยและเทคโนโลยีระดับสูง

### ๑๑. การเตรียมการเข้าสู่การเป็นประชาคมอาเซียน ปี ๒๕๕๘

- ให้มีการบูรณาการการเตรียมการเข้าสู่การเป็นประชาคมอาเซียน ทั้ง ๓ เสาหลัก อันได้แก่ ด้านการเมืองและความมั่นคง ด้านเศรษฐกิจ และด้านสังคมและวัฒนธรรม ทุกส่วนราชการที่เกี่ยวข้องจะต้องมีการประสานงานการดำเนินการให้สอดคล้องกัน มุ่งเน้นผลประโยชน์ของชาติเป็นหลัก และความร่วมมือตามกรอบข้อตกลงต่าง ๆ ที่ประเทศไทยได้ให้สัตยาบันไว้แล้ว
- ให้ความสำคัญกับการพัฒนาเทคโนโลยีและเครื่องมือที่ครอบคลุมและมีประสิทธิภาพในการแก้ไขปัญหาเกี่ยวกับความมั่นคงของประเทศ ตลอดจนการแก้ไขปัญหาภัยคุกคามข้ามชาติ เช่น การก่อการร้ายปัญหายาเสพติด และอาชญากรรมข้ามชาติ เป็นต้น

### ๑๒. ความปรองดองสมานฉันท์

- สร้างสภาพแวดล้อมที่เหมาะสม เพื่อให้สังคมไทยยอมรับความคิดเห็นที่แตกต่าง โดยไม่จำเป็นต้องแตกแยก แบ่งฝ่าย ยึดหลักนิติรัฐควบคู่กับหลักรัฐศาสตร์ ในการบริหารจัดการความขัดแย้ง ความเท่าเทียมและเป็นธรรม จะต้องไม่มีการละเลยการเยียวยาผู้ได้รับผลกระทบอย่างเหมาะสม
- ใช้หลักวิชาการสากลในการจัดการกับความขัดแย้ง มีองค์กรหรือกระบวนการ ที่ชัดเจนในการดำเนินการ ด้วยการมีส่วนร่วมของทุกภาคส่วน ดำรงเป้าหมายในการลดความเหลื่อมล้ำ และสร้างความเป็นธรรม เพื่อให้สังคมไทยมีความสามัคคี และสันติสุขที่ยั่งยืน

### ๑๓. การปฏิรูป

ปฏิรูปโครงสร้างเชิงอำนาจ ระบบการเมือง และการบริหารจัดการภาครัฐในทุกระดับ ทั้งในระดับประเทศ ภูมิภาค และระดับท้องถิ่น โดยมีความมุ่งหมายเพื่อให้ประเทศไทยเป็นประเทศที่มีการปกครองในระบอบประชาธิปไตยอันมีพระมหากษัตริย์ทรงเป็นประมุข และประชาชนได้รับประโยชน์จากการปฏิรูปอย่างแท้จริง การบริหารจัดการเป็นไปอย่างมีประสิทธิภาพ โปร่งใส เป็นธรรม ไม่มีการทุจริต คอร์รัปชัน มีการกระจายอำนาจไปสู่ท้องถิ่นและประชาชนในพื้นที่มากยิ่งขึ้น ทั้งนี้ จะดำเนินการโดยการมีส่วนร่วมของทุกภาคส่วน

### ๑๔. การเลือกตั้ง

การปรับปรุงระบบการเลือกตั้ง ให้มีความสุจริต เทียบธรรม สะท้อนถึงความต้องการ ที่แท้จริงของประชาชน โดยครอบคลุมถึงกฎหมายที่เกี่ยวข้องกับพรรคการเมือง กระบวนการคัดสรรผู้สมัคร กระบวนการตรวจสอบการเลือกตั้ง ฯลฯ ทุกภาคส่วน จะมีส่วนร่วมในการปรับปรุงระบบ การเลือกตั้ง ทั้งนี้เป็นไปตามธรรมนูญการปกครองที่จะได้ประกาศให้ทราบต่อไปทั้งหมดที่กล่าวมา คือเจตนารมณ์และนโยบายในด้านต่าง ๆ ที่มีความจำเป็นและต้องดำเนินการในสถานการณ์ปัจจุบัน ซึ่งอาจจะกล่าวได้ว่าไม่สามารถดำเนินการได้ในระยะเวลาอันสั้น แต่ก็เป็เจตนารมณ์อันแน่วแน่ที่จะสร้างสรรค์ ดูแลประโยชน์ให้กับคนไทยและประเทศไทยในช่วงการเปลี่ยนผ่านที่สำคัญนี้ขอเวลาและโอกาสให้เราได้เริ่มต้น ขอให้อดทน ขอกำลังใจจากทุกภาคส่วน และจากประชาชนคนไทยทุกคนในการที่จะร่วมกันปฏิรูปเพื่อเปลี่ยนผ่านประเทศไทยสู่ระบอบประชาธิปไตย

## กำหนดนโยบาย ๑๑ ด้าน ดังนี้

### ๑. การปกป้องและเชิดชูสถาบันพระมหากษัตริย์

สถาบันพระมหากษัตริย์เป็นองค์ประกอบสำคัญของการปกครองในระบอบประชาธิปไตยตามประเพณีการปกครองของไทยจึงถือเป็นหน้าที่สำคัญยิ่ง ในอันที่จะเชิดชูสถาบันนี้ไว้ด้วยความจงรักภักดีและปกป้องรักษาพระบรมเดชานุภาพ โดยจะใช้มาตรการทางกฎหมาย มาตรการทางสังคมจิตวิทยาและมาตรการทางระบบสื่อสารและเทคโนโลยีสารสนเทศ ในการดำเนินการกับผู้คั่นองปาก ย่ำใจหรือประสงค์ร้ายมุ่งสั่นคลอนสถาบันหลักของชาติโดยไม่คำนึงถึงความรู้สำนึกและความผูกพันภักดีของคนอีกเป็นจำนวนมากตลอดจนเผยแพร่ความรู้ความเข้าใจที่ถูกต้องและเป็นจริงเกี่ยวกับสถาบันพระมหากษัตริย์และพระราชกรณียกิจเพื่อประชาชน ทั้งจะสนับสนุน โครงการอันเนื่องมาจากพระราชดำริ ส่งเสริมให้เจ้าหน้าที่ สถานศึกษา ตลอดจนหน่วยงานของรัฐ เรียนรู้เข้าใจหลักการทรงงาน สามารถนำหลักดังกล่าวมาประยุกต์ใช้ในการปฏิบัติราชการและการพัฒนาตลอดจนเร่งขยายผลตามโครงการและแบบอย่างที่ดีที่ทรงวางรากฐานไว้ให้แพร่หลายเป็นที่ประจักษ์และเกิดประโยชน์ สร้างความสมบูรณ์พูนสุขแก่ประชาชนในที่สุด

### ๒. การรักษาความมั่นคงของรัฐและการต่างประเทศ

๒.๑ ในระยะเร่งด่วน รัฐบาลให้ความสำคัญต่อการเตรียมความพร้อมสู่ประชาคมการเมืองและความมั่นคงอาเซียนในกิจการ ๕ ด้าน ได้แก่

- การบริหารจัดการชายแดน
- การสร้างความมั่นคงทางทะเล
- การแก้ไขปัญหาอาชญากรรมข้ามชาติ
- การสร้างความไว้วางใจกับประเทศเพื่อนบ้าน
- การเสริมสร้างศักยภาพในการปฏิบัติการทางทหารร่วมกันของอาเซียน

๒.๒ เร่งแก้ไขปัญหาการใช้ความรุนแรงในจังหวัดชายแดนภาคใต้ โดยนำยุทธศาสตร์เข้าใจเข้าถึงและพัฒนามาใช้ตามแนวทางกลยามมิตรแบบสันติวิธี ส่งเสริมการพูดคุย สร้างความเชื่อมั่นในกระบวนการยุติธรรมตามหลักนิติธรรมและหลักสิทธิมนุษยชน ควบคู่กับการพัฒนาเศรษฐกิจและสังคมที่สอดคล้องกับความต้องการของประชาชน เพิ่มระดับปฏิสัมพันธ์กับต่างประเทศ และองค์การระหว่างประเทศที่อาจช่วยคลี่คลายปัญหาได้

๒.๓ พัฒนาและเสริมสร้างศักยภาพของกองทัพและระบบป้องกันประเทศให้ทันสมัย มีความพร้อมในการรักษาอธิปไตย และผลประโยชน์ของชาติ ปลอดภัยจากการคุกคามทุกรูปแบบ ส่งเสริมและพัฒนาวิทยาศาสตร์ และเทคโนโลยีการป้องกันประเทศ ตลอดจนการวิจัยและพัฒนา การถ่ายทอดเทคโนโลยี เพื่อนำไปสู่การพึ่งพาตนเอง สามารถบูรณาการความร่วมมือระหว่างภาครัฐกับภาคเอกชนในอุตสาหกรรมป้องกัน

ประเทศได้ พร้อมทั้งนำศักยภาพของกองทัพในยามปกติมาสนับสนุนการพัฒนาประเทศ การป้องกันบรรเทาสาธารณภัย การรักษาทรัพยากรธรรมชาติ และการรักษาความมั่นคงภายในโดยมุ่งระดมสรรพกำลังจากทุกภาคส่วน ทั้งในระดับชุมชน ท้องถิ่น ภูมิภาค และนานาชาติ

๒.๔ เสริมสร้างความสัมพันธ์อันดีกับนานาชาติ บนหลักการที่ว่านโยบายการต่างประเทศเป็นส่วนประกอบสำคัญของนโยบายองค์รวมทั้งหมดในการบริหารราชการแผ่นดิน ไม่ว่าในด้านการเมือง เศรษฐกิจ หรือสังคม โดยจะนำกลไกทางการทูตแบบบูรณาการมาใช้ให้เกิดประโยชน์สูงสุด

### ๓. การลดความเหลื่อมล้ำของสังคม และการสร้างโอกาสการเข้าถึงบริการของรัฐ

๓.๑ ในระยะเฉพาะหน้าจะเร่งสร้างโอกาสอาชีพและการมีรายได้ที่มั่นคงแก่ผู้ที่เข้าสู่ตลาดแรงงาน รวมทั้งสตรี ผู้ด้อยโอกาส และแรงงานข้ามชาติที่ถูกกฎหมาย พร้อมทั้งยกระดับคุณภาพแรงงานโดยให้แรงงานทั้งระบบมีโอกาสเข้าถึงการเรียนรู้และพัฒนาทักษะฝีมือแรงงานในทุกระดับอย่างมีมาตรฐาน ทั้งจะเชื่อมโยงข้อมูลและการดำเนินการระหว่างหน่วยงานของรัฐกับเอกชน เพื่อให้ตรงกับความต้องการของพื้นที่และของประเทศ ส่งเสริมให้แรงงานนอกระบบเข้าสู่ระบบที่ถูกกฎหมายมากขึ้น

๓.๒ ป้องกันและแก้ไขปัญหาค่ามนุษย์รวมถึงปัญหาผู้หลบหนีเข้าเมือง การทารุณกรรมต่อแรงงานข้ามชาติ การท่องเที่ยวที่เน้นบริการทางเพศและเด็ก และปัญหาคนขอทานโดยการปรับปรุงกฎหมาย ข้อบังคับที่จำเป็นและเพิ่มความเข้มงวดในการระงับตรวจสอบ

๓.๓ ในระยะต่อไปจะพัฒนาระบบการคุ้มครองทางสังคม ระบบการออมและระบบสวัสดิการ ชุมชนให้มีประสิทธิภาพและมีความยั่งยืนมากยิ่งขึ้นรวมทั้งการดูแลให้มีระบบการกักขังที่เป็นธรรม และการสงเคราะห์ผู้ยากไร้ตามอัตภาพ พัฒนาศักยภาพ คุ่มครองและพิทักษ์สิทธิ จัดสวัสดิการช่วยเหลือและพัฒนาคุณภาพชีวิตของผู้ด้อยโอกาส ผู้พิการ ผู้สูงอายุ สตรี และเด็ก

๓.๔ เตรียมความพร้อมเข้าสู่สังคมผู้สูงอายุ เพื่อส่งเสริมคุณภาพชีวิตและการมีงานหรือกิจกรรมที่เหมาะสม เพื่อสร้างสรรค์และไม่ก่อภาระต่อสังคม ในอนาคตโดยจัดเตรียมระบบการดูแลในบ้าน สถานพักฟื้นและโรงพยาบาล ที่เป็นความร่วมมือของภาครัฐภาคเอกชน ชุมชน และครอบครัว รวมทั้งพัฒนาระบบการเงินการคลัง สำหรับการดูแลผู้สูงอายุ

๓.๕ เตรียมความพร้อมเข้าสู่สังคมที่มีความหลากหลาย เนื่องจากการเข้าสู่ประชาคมอาเซียนโดยสร้างความเข้มแข็งและความพร้อมแก่แรงงานไทยและร่วมพัฒนาระบบความคุ้มครองทางสังคมของแรงงานอาเซียน

๓.๖ จัดระเบียบสังคมสร้างมาตรฐานด้านคุณธรรม จริยธรรม และธรรมาภิบาลให้แก่เจ้าหน้าที่ของรัฐและประชาชนทั่วไป โดยใช้ค่านิยมหลัก ๑๒ ประการ ตามนโยบายของคณะรักษาความสงบแห่งชาติที่ได้ประกาศไว้แล้ว

๓.๗ แก้ไขปัญหาการไร้ที่ดินทำกินของเกษตรกรและการรุกกล้าเขตป่าสงวน โดยการกระจายสิทธิการถือครองให้แก่ผู้ที่อยู่ในพื้นที่ที่ไม่ได้รุกกล้า และออกมาตรการป้องกันการเปลี่ยนมือไปอยู่ในครอบครองของผู้ที่มีเชื้อเกษตรกร ใช้เทคโนโลยีดาวเทียมสำรวจและวิธีการแผนที่ที่ทันสมัย แก้ไขปัญหาเขตที่ดินทับซ้อนและแนวเขตพื้นที่ป่าที่ไม่ชัดเจน อันก่อให้เกิดข้อขัดแย้งระหว่างประชาชนกับเจ้าหน้าที่รัฐ

### ๔. การศึกษาและเรียนรู้ การทะนุบำรุงศาสนา ศิลปและวัฒนธรรม

๔.๑ จัดให้มีการปฏิรูปการศึกษาและการเรียนรู้โดยให้ความสำคัญทั้งการศึกษาในระบบและการศึกษาทางเลือกไปพร้อมกัน เพื่อสร้างคุณภาพของคนไทยให้สามารถเรียนรู้ พัฒนาคนได้เต็มตามศักยภาพเป็นคนดี มีคุณธรรม สร้างเสริมคุณภาพการเรียนรู้ โดยเน้นการเรียนรู้ ลดความเหลื่อมล้ำ และพัฒนากำลังคน ให้เป็นที่ต้องการเหมาะสมกับพื้นที่ ทั้งในด้านการเกษตร อุตสาหกรรม และธุรกิจบริการ

๔.๒ ในระยะเฉพาะหน้าจะปรับเปลี่ยนการจัดสรรงบประมาณสนับสนุนการศึกษาให้สอดคล้องกับความต้องการของผู้เรียนและลักษณะพื้นที่ของสถานศึกษา จัดระบบการสนับสนุนให้เยาวชนและประชาชนมีสิทธิเลือกรับบริการการศึกษาทั้งในระบบโรงเรียนและนอกระบบโรงเรียน

๔.๓ ให้องค์กรภาคประชาสังคม ภาคเอกชน องค์กรปกครองส่วนท้องถิ่นและประชาชนทั่วไป มีโอกาสร่วมจัดการศึกษาที่มีคุณภาพและทั่วถึง และร่วมในการปฏิรูปการศึกษาและการเรียนรู้

๔.๔ พัฒนาส่งเสริมการเรียนรู้ตลอดชีวิต เพื่อให้สามารถมีความรู้และทักษะใหม่ที่สามารถประกอบอาชีพได้หลากหลายตามแนวโน้มการจ้างงานในอนาคต ปรับกระบวนการเรียนรู้และหลักสูตรให้เชื่อมโยงกับภูมิสังคม โดยบูรณาการความรู้และคุณธรรม เอื้อต่อการพัฒนาผู้เรียนทั้งในด้านความรู้ ทักษะ การใฝ่เรียนรู้การแก้ปัญหา การรับฟังความเห็นผู้อื่น การมีคุณธรรม จริยธรรม และความเป็นพลเมืองดี โดยเน้นความร่วมมือระหว่างผู้เกี่ยวข้องทั้งในและนอกระบบโรงเรียน

๔.๕ ส่งเสริมอาชีวศึกษาและการศึกษาระดับวิทยาลัยชุมชน เพื่อสร้างแรงงานที่มีทักษะ โดยเฉพาะในท้องถิ่นที่มีความต้องการแรงงาน และพัฒนาคุณภาพมาตรฐานการศึกษาให้เชื่อมโยงกับมาตรฐานวิชาชีพ

๔.๖ พัฒนาระบบการผลิตและพัฒนาครูที่มีคุณภาพและมีจิตวิญญาณของความเป็นครู เน้นครูผู้สอนให้มีคุณธรรมตามวิชาชีพที่สอน นำเทคโนโลยีสารสนเทศและเครื่องมือที่เหมาะสมมาใช้ในการเรียนการสอน

๔.๗ ทะนุบำรุงและอุปถัมภ์พระพุทธศาสนาและศาสนาอื่น ๆ สนับสนุนให้องค์กรทางศาสนา มีบทบาทสำคัญในการปลูกฝังคุณธรรม จริยธรรม ตลอดจนพัฒนาคุณภาพชีวิตสร้างสันติสุขและความปรองดองสมานฉันท์ในสังคมไทยอย่างยั่งยืน และมีส่วนร่วมในการพัฒนาสังคมตามความพร้อม

๔.๘ อนุรักษ์ ฟื้นฟู และเผยแพร่มรดกทางวัฒนธรรม ภาษาไทยและภาษาถิ่น ภูมิปัญญาท้องถิ่น รวมทั้งความหลากหลายของศิลปวัฒนธรรมไทย เพื่อการเรียนรู้สร้างความภาคภูมิใจในประวัติศาสตร์และความเป็นไทย

๔.๙ สนับสนุนการเรียนรู้ภาษาต่างประเทศ วัฒนธรรมของประเทศเพื่อนบ้านและวัฒนธรรมสากลและการสร้างสรรค์งานศิลปะและวัฒนธรรมที่เป็นสากล เพื่อเตรียมเข้าสู่เสาหลักวัฒนธรรมของประชาคมอาเซียนและการเป็นส่วนหนึ่งของประชาคมโลก

๔.๑๐ ปลูกฝังค่านิยมและจิตสำนึกที่ดี รวมทั้งสนับสนุนการผลิตสื่อคุณภาพเพื่อเปิดพื้นที่สาธารณะให้เยาวชนและประชาชนได้มีโอกาสแสดงออกอย่างสร้างสรรค์

## ๕. การยกระดับคุณภาพบริการด้านสาธารณสุข และสุขภาพของประชาชน

๕.๑ วางรากฐานระบบหลักประกันสุขภาพ ครอบคลุมประชากรในทุกภาคส่วน อย่างมีคุณภาพโดยไม่มีความเหลื่อมล้ำของคุณภาพบริการในแต่ละระบบ และบูรณาการข้อมูลระหว่างทุกระบบหลักประกันสุขภาพเพื่อเพิ่มประสิทธิภาพในการบริหารจัดการ

๕.๒ พัฒนาระบบบริการสุขภาพ โดยเน้นการป้องกัน สร้างกลไกการจัดการสุขภาพ ปรับระบบการจ้างงาน การกระจายบุคลากรและทรัพยากรสาธารณสุขให้เหมาะสมกับท้องถิ่น ภาคเอกชนมีส่วนร่วมในการจ้างบุคลากรเพื่อจัดบริการสาธารณสุขโดย รัฐเป็นผู้กำกับดูแล โดยส่งเสริมการร่วมลงทุนและการใช้ทรัพยากรและบุคลากรร่วมกันโดยมีข้อตกลงที่รัดกุมและเป็นประโยชน์ต่อทุกฝ่าย

๕.๓ เสริมความเข้มแข็งของระบบเฝ้าระวังโรคระบาด โดยเฉพาะโรคอุบัติใหม่ และโรคอุบัติซ้ำ โดยมีเครือข่ายหน่วยเฝ้าระวัง หน่วยตรวจวินิจฉัยโรค และหน่วยที่สามารถตัดสินใจเชิงนโยบายในการสกัดกั้นการแพร่กระจายได้อย่างทันที่

๕.๔ ป้องกันและแก้ไขปัญหาการเกิดอุบัติเหตุในการจราจร อันนำไปสู่การบาดเจ็บและเสียชีวิตโดยการร่วมมือระหว่างฝ่ายต่าง ๆ ในการตรวจจับเพื่อป้องกัน การรายงานและการดูแลผู้บาดเจ็บ

๕.๕ ส่งเสริมการกีฬาเพื่อสุขภาพ ใช้กีฬาเป็นสื่อในการพัฒนาลักษณะนิสัยเยาวชนให้มีน้ำใจนักกีฬา มีวินัย ปฏิบัติตามกฎกติกา มารยาท และมีความสามัคคี อีกทั้งพัฒนานักกีฬาให้มีศักยภาพสามารถแข่งขันในระดับนานาชาติจนสร้างชื่อเสียงแก่ประเทศไทย

๕.๖ ประสานการทำงานระหว่างภาคส่วนต่าง ๆ ในสังคม เพื่อป้องกันและแก้ไขปัญหาการตั้งครุฑในวัยรุ่น และปัญหาด้านการแพทย์และจริยธรรมของการอุ้มบุญการปลูกถ่ายอวัยวะและสเต็มเซลล์ โดยจัดให้มีมาตรการและกฎหมายที่รัดกุม เหมาะสมกับประเด็นที่เป็นปัญหาใหม่ของสังคม

๕.๗ พัฒนาขีดความสามารถในการวิจัยด้านวิทยาศาสตร์การแพทย์และสาธารณสุข โดยจัดให้มีบุคลากรและเครื่องมือที่ทันสมัย และให้มีความร่วมมือทั้งระหว่างหน่วยงานภายในประเทศและหน่วยงานต่างประเทศโดยเฉพาะในการป้องกันและรักษา

## ๖. การเพิ่มศักยภาพทางเศรษฐกิจของประเทศ

ความไม่สงบทางการเมือง มีผลให้เศรษฐกิจชะลอตัวลงอย่างมาก แม้จะดำเนินการกระตุ้นเศรษฐกิจจนเริ่มฟื้นตัว แต่ยังไม่ขยายตัวเต็มตามศักยภาพ ระบบเศรษฐกิจของไทยยังมีจุดอ่อนที่จะต้องแก้ไขปรับปรุงหลายเรื่อง เพื่อสร้างพื้นฐานเศรษฐกิจให้สามารถขยายตัวอย่างต่อเนื่องและมั่นคง ตั้งแต่การจัดเก็บภาษี ซึ่งยังไม่เพียงพอต่อการบริหารและพัฒนาประเทศอย่างเต็มศักยภาพ ปัญหาหนี้ภาครัฐ การใช้พลังงานอย่างฟุ่มเฟือย ตลอดจนปัญหาการใช้รถจักรยานยนต์ในภาคเกษตรและภาคอุตสาหกรรม ซึ่งเป็นอุปสรรคต่อการเจริญเติบโตของเศรษฐกิจ รัฐบาลจะดำเนินนโยบายเศรษฐกิจเป็น ๓ ระยะ คือ ระยะเร่งด่วนที่ต้องดำเนินการทันที ระยะต่อไปที่ต้องแก้ไขปัญหาลึกซึ้งที่ค้างคาอยู่ และระยะยาวที่ต้องวางรากฐานเพื่อความเจริญเติบโตอย่างต่อเนื่อง

## ๗. การส่งเสริมบทบาทและการใช้โอกาสในประชาคมอาเซียน

การรวมตัวเป็นประชาคมเศรษฐกิจอาเซียนซึ่งจะมีผลใช้บังคับอย่างเต็มที่ ณ สิ้นปี ๒๕๕๘ จะเกิดประโยชน์แก่ประเทศไทยเป็นอย่างมาก หากประเทศไทยเตรียมการในเรื่องต่าง ๆ ให้พร้อม การเร่งดำเนินการเตรียมความพร้อมทั้งในเรื่องความเชื่อมโยงด้านระบบการขนส่งและโลจิสติกส์ ด้านกฎระเบียบ การอำนวยความสะดวกทางการค้า การพัฒนาด้านชายแดน และการเตรียมการด้านทรัพยากรมนุษย์ จะส่งเสริมบทบาทและการใช้โอกาสของประเทศไทยในประชาคมอาเซียนให้เกิดประโยชน์สูงสุดในการยกระดับคุณภาพชีวิตประชาชนชาวไทย ร่วมกับประชาชนอาเซียน

## ๘. การพัฒนาและส่งเสริมการใช้ประโยชน์จากวิทยาศาสตร์ เทคโนโลยี การวิจัยและพัฒนา และนวัตกรรม

๘.๑ สนับสนุนการเพิ่มค่าใช้จ่ายในการวิจัยและพัฒนาของประเทศเพื่อมุ่งไปสู่เป้าหมายให้ไม่ต่ำกว่าร้อยละ ๑ ของรายได้ประชาชาติและมีสัดส่วนรัฐต่อเอกชน ๓๐ : ๗๐ ตามแผนพัฒนาเศรษฐกิจและสังคม

แห่งชาติ ทั้งนี้ เพื่อให้ประเทศมีความสามารถในการแข่งขันและมีความก้าวหน้าทัดเทียมกับประเทศอื่นที่มีระดับการพัฒนาใกล้เคียงกัน และจัดระบบบริหารงานวิทยาศาสตร์ เทคโนโลยี วิจัย และนวัตกรรมให้มีเอกภาพและประสิทธิภาพ โดยให้ความเชื่อมโยงกับภาคเอกชน

๘.๒ เร่งเสริมสร้างสังคมนวัตกรรม โดยส่งเสริมระบบการเรียนการสอนที่เชื่อมโยงระหว่างวิทยาศาสตร์ เทคโนโลยี วิศวกรรมศาสตร์ และคณิตศาสตร์ การผลิตกำลังคนในสาขาที่ขาดแคลน การเชื่อมโยงระหว่างการเรียนรู้กับการทำงาน

๘.๓ ปฏิรูประบบการให้สิ่งจูงใจ ระเบียบ และกฎหมายที่เป็นอุปสรรคต่อการนำงานวิจัยและพัฒนาไปต่อยอดหรือใช้ประโยชน์ รวมทั้งส่งเสริมการจัดทำแผนพัฒนาการวิจัยและพัฒนาในระดับภาคหรือ กลุ่มจังหวัด เพื่อให้ตรงกับความต้องการของท้องถิ่น ผลักดันงานวิจัยและพัฒนาไปสู่การใช้ประโยชน์เชิงพาณิชย์ โดยส่งเสริมความร่วมมือระหว่างมหาวิทยาลัยหน่วยงานวิจัยของรัฐ และภาคเอกชน

๘.๔ ส่งเสริมโครงการลงทุนขนาดใหญ่ของประเทศ เช่น ด้านพลังงานสะอาด ระบบราง ยานยนต์ไฟฟ้า การจัดการน้ำและขยะ ใช้ประโยชน์จากผลการศึกษาวิจัย และพัฒนา และนวัตกรรมของไทย ตามความเหมาะสม

๘.๕ ปรับปรุงและจัดเตรียมให้มีโครงสร้างพื้นฐานด้านวิทยาศาสตร์และเทคโนโลยี ด้านการวิจัยและพัฒนา และด้านนวัตกรรมซึ่งเป็นโครงสร้างพื้นฐานทางปัญญาที่สำคัญในการต่อยอดสู่การใช้เชิงพาณิชย์ของภาคอุตสาหกรรมให้มีความพร้อม ทันสมัย และกระจายในพื้นที่ต่าง ๆ

#### ๙. การรักษาความมั่นคงของฐานทรัพยากร และการสร้างสมดุลระหว่างการอนุรักษ์กับการใช้ประโยชน์อย่างยั่งยืน

ในปัจจุบันมีการบุกรุกที่ดินของรัฐและตัดไม้ทำลายป่ามากขึ้น ทรัพยากรธรรมชาติและความหลากหลายทางชีวภาพที่เคยอุดมสมบูรณ์ เช่น ป่าไม้ สัตว์ป่า พันธุ์พืช และแร่ธาตุถูกทำลายหรือนำไปใช้ประโยชน์ทางพาณิชย์โดยไม่ชอบด้วยกฎหมายเป็นอันมาก ทั้งปัญหาภาวะมลพิษโดยเฉพาะขยะประเภทต่างๆ ก็รุนแรงยิ่งขึ้น รัฐบาลจึงมีนโยบายจะรักษาความมั่นคงของฐานทรัพยากรธรรมชาติโดยสร้างสมดุลระหว่างการอนุรักษ์และการใช้ประโยชน์อย่างยั่งยืนในระดับพื้นที่ จะเร่งแก้ไขปัญหาในพื้นที่มาบตาพุดซึ่งเป็นฐานอุตสาหกรรมหลักของประเทศอย่างต่อเนื่อง ครอบคลุมทุกมิติ ทั้งการลดและขจัดมลพิษ การฟื้นฟูทรัพยากรธรรมชาติและสิ่งแวดล้อม การดูแลคุณภาพชีวิตประชาชนที่ได้รับผลกระทบจากอุตสาหกรรม รวมทั้งการพัฒนาปรับปรุงขีดความสามารถ โครงสร้างพื้นฐาน และการพัฒนาสู่เมืองอุตสาหกรรมเชิงนิเวศ

#### ๑๐. การส่งเสริมการบริหารราชการแผ่นดินที่มีธรรมาภิบาลและการป้องกันปราบปรามการทุจริตและประพฤติมิชอบในภาครัฐ

ระบบราชการเป็นระบบที่ใหญ่ ประกอบด้วยบุคลากร งบประมาณและอำนาจตามตัวบทกฎหมาย ตลอดจนดุลพินิจอันกว้างขวางของเจ้าหน้าที่ซึ่งสามารถให้คุณให้โทษให้ความสะดวก หรือเป็นอุปสรรคต่อการทำมาหากินและการดำรงชีวิตได้ แต่ในเวลาที่ผ่านมาบรรดาข้าราชการและเจ้าหน้าที่บางส่วนกลายเป็นสาเหตุหนึ่งของความขัดแย้งในสังคมตั้งแต่ระดับท้องถิ่นจนถึงระดับประเทศ เป็นอุปสรรคต่อการพัฒนาประเทศเพราะติดขัดที่กฎระเบียบนานาประการ ซึ่งมีมาแต่อดีตและยังมีได้แก้ไขให้ทันกระแสความเปลี่ยนแปลงของโลก ทั้งยังไม่อาจใช้เป็นกลไกเพิ่มศักยภาพในการแข่งขันกับนานาประเทศ เช่น เสียค่าใช้จ่ายสูง ใช้เวลามากมีการขออนุญาตซ้ำซ้อนใช้ระบบตรวจสอบที่ไม่จำเป็นจนเป็นภาระแก่ประชาชน บางครั้งมีการปล่อยปละละเลยสลัดกับ



การเข้มงวดกวดขัน จัดระเบียบแบบไฟไหม้ฟาง มีการทุจริตคอร์รัปชัน สร้างความไม่เป็นธรรมและเสื่อมถอยในสังคม ไม่จูงใจให้นักลงทุนเข้ามาประกอบการในประเทศ ดังที่ปรากฏในผลการสำรวจหรือรายงานประจำปีของหน่วยงานต่างประเทศบางแห่งเกี่ยวกับการจัดอันดับความน่าเชื่อถือและความสะดวกหรือยากง่ายในการทำธุรกิจในประเทศไทยมาแล้ว

#### ๑๑. การปรับปรุงกฎหมายและกระบวนการยุติธรรม

การยึดหลักนิติธรรมคือมีกฎหมายเป็นใหญ่ ไม่ใช่ตัวบุคคลหรือเจ้าหน้าที่ผู้ปกครอง หลักนิติธรรมจะเป็นที่ยอมรับนับถือได้มิใช่เพียงสักแต่ว่ามีกฎหมาย หากกฎหมายเหล่านั้นต้องสอดคล้องกับความเป็นจริงและความต้องการของประชาชน เป็นธรรม คุ่มครองสิทธิมนุษยชน มีกระบวนการยุติธรรมที่เข้าถึงได้ง่ายมีมาตรฐานตามหลักสากล ทันสมัยและเป็นธรรม มิฉะนั้นจะกลายเป็นสาเหตุแห่งความขัดแย้งและการโกรธแค้นซึ่งซึ่งไม่สิ้นสุดรัฐบาลจึงมีนโยบายในเรื่องดังกล่าวดังนี้

๑. ในระยะเฉพาะหน้า จะเร่งปรับปรุงประมวลกฎหมายหลักของประเทศและกฎหมายอื่น ๆ ที่ล้าสมัยไม่เป็นธรรม ไม่สอดคล้องกับความตกลงระหว่างประเทศ เป็นอุปสรรคต่อการบริหารราชการแผ่นดินการประกอบธุรกิจหรือไม่เอื้อต่อศักยภาพในการแข่งขัน ใช้กลไกของหน่วยงานเดิมที่มีอยู่และระดมผู้ทรงคุณวุฒิมาเป็นคณะกรรมการที่จะจัดตั้งขึ้นเฉพาะกิจเป็นผู้เร่งดำเนินการ

๒. เพิ่มศักยภาพหน่วยงานที่มีหน้าที่ให้ความเห็นทางกฎหมายและจัดทำกฎหมายให้สามารถปฏิบัติงานได้อย่างรวดเร็ว ให้ความช่วยเหลือแก่ภาคเอกชนและประชาชนได้ตามหลักเกณฑ์ บุคลากรของหน่วยงานทางกฎหมายมีส่วนให้ความรู้ เสริมศักยภาพในทางกฎหมายมหาชน การดำเนินคดีปกครอง การยกเว้นกฎหมาย และการตีความกฎหมายแก่เจ้าหน้าที่ของรัฐ เพื่อเพิ่มประสิทธิภาพและถือฤกษ์การปฏิบัติราชการเพื่อประชาชน

๓. ระยะต่อไป จะจัดตั้งองค์กรปฏิรูปกระบวนการยุติธรรมที่ปราศจากการแทรกแซงของรัฐ

๔. นำเทคโนโลยีที่ทันสมัยและความรู้ทางนิติวิทยาศาสตร์มาใช้เพื่อเร่งรัดการดำเนินคดีทุกชั้นตอนให้รวดเร็ว เกิดความเป็นธรรม และมีระบบฐานข้อมูลที่เชื่อมโยงกันสามารถใช้ติดตามผลและนำไปใช้ในการปรับปรุงประสิทธิภาพของหน่วยงานและเจ้าหน้าที่ในกระบวนการยุติธรรมได้

๕. ปรับปรุงระบบการช่วยเหลือทางกฎหมายและค่าใช้จ่ายแก่ประชาชนที่ไม่ได้รับความเป็นธรรมโดยให้เข้าถึงความเป็นธรรมได้ง่าย รวดเร็ว ส่งเสริมกองทุนยุติธรรม เพื่อคุ้มครองช่วยเหลือคนจน ผู้ด้อยโอกาสผู้ถูกล่วงละเมิดสิทธิเสรีภาพ และเยียวยาผู้บริสุทธิ์หรือได้รับผลกระทบจากความไม่เป็นธรรม โดยเน้นความสุจริตและความมีประสิทธิภาพของภาครัฐ

๖. นำมาตรการทางการเงิน ภาษี และการป้องกันการฟอกเงินมาใช้ในการป้องกันและปราบปรามผู้มีอิทธิพลและเจ้าหน้าที่ของรัฐที่ทุจริตและประพฤติมิชอบ หรือกระทำผิดเกี่ยวกับการค้ำมนุษย์ แรงงานทาส การก่อการร้ายสากล ยาเสพติด และอาชญากรรมข้ามชาติ

#### ยุทธศาสตร์หลักที่ คสช. ยึดถือเป็นแนวทางในปัจจุบัน มีทั้งหมด ๙ ด้าน ดังนี้

๑. ยุทธศาสตร์การสร้างความเป็นธรรมในสังคม

๒. ยุทธศาสตร์การพัฒนาคนสู่สังคมแห่งการเรียนรู้ตลอดชีวิตและยั่งยืน

๓. ยุทธศาสตร์สร้างความเข้มแข็งภาคการเกษตร ความมั่นคงของอาหาร และพลังงาน

๔. ยุทธศาสตร์การปรับโครงสร้างเศรษฐกิจสู่การเจริญเติบโตอย่างมีคุณภาพและยั่งยืน

๕. ยุทธศาสตร์การสร้างความเชื่อมโยงกับประเทศในภูมิภาคเพื่อความมั่นคงทางเศรษฐกิจและสังคม
๖. ยุทธศาสตร์การจัดการทรัพยากรธรรมชาติและสิ่งแวดล้อมอย่างยั่งยืน
๗. ยุทธศาสตร์ในการปรับปรุง เปลี่ยนแปลงโครงสร้างการบริหารงานของรัฐวิสาหกิจ ให้เกิดประโยชน์กับประชาชน ในการใช้บริการอย่างแท้จริง
๘. ยุทธศาสตร์ในเรื่องการปรับปรุงระบบโทรคมนาคม เทคโนโลยีของชาติให้เกิดความมั่นคงและยั่งยืน ในอนาคตให้ทัดเทียมอาเซียน และประชาคมโลก
๙. ยุทธศาสตร์ในการป้องกันและปราบปรามการทุจริต คอร์รัปชันอย่างยั่งยืน

**ค่านิยมหลักของคนไทย ๑๒ ประการ ตามนโยบายของ คสช.**

๑. มีความรักชาติ ศาสนา พระมหากษัตริย์
๒. ซื่อสัตย์ เสียสละ อดทน มีอุดมการณ์ในสิ่งที่ดีงามเพื่อส่วนรวม
๓. กตัญญูต่อพ่อแม่ ผู้ปกครอง ครูบาอาจารย์
๔. ใฝ่หาความรู้ หมั่นศึกษาเล่าเรียนทั้งทางตรง และทางอ้อม
๕. รักษาวัฒนธรรมประเพณีไทยอันงาม
๖. มีศีลธรรม รักษาความสัตย์ หวังดีต่อผู้อื่น เผื่อแผ่และแบ่งปัน
๗. เข้าใจเรียนรู้การเป็นประชาธิปไตย อันมีพระมหากษัตริย์ทรงเป็นประมุขที่ถูกต้อง
๘. มีระเบียบวินัย เคารพกฎหมาย ผู้น้อยรู้จักการเคารพผู้ใหญ่
๙. มีสติรู้ตัว รู้คิด รู้ทำ รู้ปฏิบัติตามพระราชดำรัสของพระบาทสมเด็จพระเจ้าอยู่หัว
๑๐. รู้จักดำรงตนอยู่โดยใช้หลักปรัชญาเศรษฐกิจพอเพียงตามพระราชดำรัสของ พระบาทสมเด็จพระเจ้าอยู่หัว รู้จักอดออมไว้ใช้เมื่อยามจำเป็น มีไว้พอกินพอใช้ ถ้าเหลือก็แจกจ่ายจำหน่ายและพร้อมที่จะขยายกิจการเมื่อมีความพร้อม เมื่อมีภูมิคุ้มกันที่ดี
๑๑. มีความเข้มแข็งทั้งร่างกาย และจิตใจ ไม่ยอมแพ้ต่ออำนาจฝ่ายต่ำ หรือกิเลส มีความละอายเกรงกลัวต่อบาปตามหลักของศาสนา
๑๒. คำนึงถึงผลประโยชน์ของส่วนรวม และของชาติมากกว่าผลประโยชน์ของตนเอง

## ไทยแลนด์ 4.0 คืออะไร?

“ไทยแลนด์ 4.0” เป็นวิสัยทัศน์เชิงนโยบายการพัฒนาเศรษฐกิจของประเทศไทย หรือ **โมเดลพัฒนาเศรษฐกิจของรัฐบาล** ภายใต้การนำของพลเอกประยุทธ์ จันทร์โอชา นายกรัฐมนตรีและหัวหน้าคณะรักษาความสงบแห่งชาติ (คสช.) ที่เข้ามาบริหารประเทศบนวิสัยทัศน์ที่ว่า **“มั่นคง มั่งคั่ง และยั่งยืน”** ที่มีภารกิจสำคัญในการขับเคลื่อนปฏิรูปประเทศด้านต่าง ๆ เพื่อปรับแก้ จัดระบบ ปรับทิศทาง และสร้างหนทางพัฒนาประเทศให้เจริญ สามารถรับมือกับโอกาสและภัยคุกคามแบบใหม่ ๆ ที่เปลี่ยนแปลงอย่างรวดเร็วรุนแรงในศตวรรษที่ 21 ได้

เพื่อให้เข้าใจ **“ประเทศไทย 4.0”** ขอไล่เรียงเพื่อให้เห็นภาพ คือ ประเทศไทยในอดีตที่ผ่านมามีการพัฒนาด้านเศรษฐกิจเป็นไปอย่างต่อเนื่องตั้งแต่ ยุคแรก ขอเรียกว่า **“ประเทศไทย 1.0” เน้นการเกษตรเป็นหลัก** เช่น ผลิตและขาย พืชไร่ พืชสวน หมู หมา กา ไก่ เป็นต้น ยุคสอง ขอเรียกว่า **“ประเทศไทย 2.0” เน้นอุตสาหกรรมแต่เป็นอุตสาหกรรมเบา** เช่น การผลิตและขายรองเท้า เครื่องหนัง เครื่องดื่ม เครื่องประดับ เครื่องเขียน กระเป๋า เครื่องนุ่งห่ม เป็นต้น และปัจจุบัน (2559) จัดอยู่ในยุคที่สาม ขอเรียกว่า **“ประเทศไทย 3.0” เป็นอุตสาหกรรมหนักและการส่งออก** เช่น การผลิตและขาย ส่งออกเหล็กกล้า รถยนต์ ถังน้ำมัน แยกก๊าซธรรมชาติ ปูนซีเมนต์ เป็นต้น แต่ **ไทยในยุค 1.0 2.0 และ 3.0 รายได้ประเทศยังอยู่ในระดับปานกลาง** อยู่อย่างนี้ไม่ได้ ต้องรีบพัฒนาเศรษฐกิจสร้างประเทศ จึงเป็นเหตุให้หันไปสู่ยุคที่สี่ ให้รหัสใหม่ว่า **“ประเทศไทย 4.0” ให้เป็นเศรษฐกิจใหม่ (New Engines of Growth)** มีรายได้สูง โดยวางเป้าหมายให้เกิดภายใน 5-6 ปีนี้ คล้าย ๆ กับการวางภาพอนาคตทางเศรษฐกิจที่ชัดเจนของประเทศที่พัฒนา เช่น สหรัฐอเมริกา “A Nation of Makers” อังกฤษ “Design of Innovation” อินเดีย “Made in India” หรือ ประเทศเกาหลีใต้ที่วางโมเดลเศรษฐกิจในชื่อ “Creative Economy”

## ไทยแลนด์ 4.0 มีลักษณะอย่างไร?

**“ประเทศไทย 4.0”** เป็นความมุ่งมั่นของนายกรัฐมนตรี ที่ต้องการปรับเปลี่ยนโครงสร้างเศรษฐกิจ ไปสู่ “Value-Based Economy” หรือ “เศรษฐกิจที่ขับเคลื่อนด้วยนวัตกรรม” โดยมีฐานคิดหลัก คือ เปลี่ยนจากการผลิตสินค้า “โภคภัณฑ์” ไปสู่สินค้าเชิง “นวัตกรรม” .เปลี่ยนจากการขับเคลื่อนประเทศด้วยภาคอุตสาหกรรม ไปสู่การขับเคลื่อนด้วยเทคโนโลยี ความคิดสร้างสรรค์ และนวัตกรรม และเปลี่ยนจากการเน้นภาคการผลิตสินค้า ไปสู่การเน้นภาคบริการมากขึ้น

ดังนั้น **“ประเทศไทย 4.0”** จึงควรมีการเปลี่ยนวิธีการทำที่มีลักษณะสำคัญ คือ เปลี่ยนจากการเกษตรแบบดั้งเดิมในปัจจุบัน ไปสู่การเกษตรสมัยใหม่ ที่เน้นการบริหารจัดการและเทคโนโลยี (Smart Farming) โดยเกษตรกรต้องร่ำรวยขึ้น และเป็นเกษตรกรแบบเป็นผู้ประกอบการ (Entrepreneur) เปลี่ยนจาก Traditional SMEs หรือ SMEs ที่มีอยู่และรัฐต้องให้ความช่วยเหลืออยู่ตลอดเวลา ไปสู่การเป็น Smart Enterprises และ Startups บริษัทเกิดใหม่ที่มีศักยภาพสูง เปลี่ยนจาก Traditional Services ซึ่งมีการสร้างมูลค่าค่อนข้างต่ำ ไปสู่ High Value Services และเปลี่ยนจากแรงงานทักษะต่ำไปสู่แรงงานที่มีความรู้ ความเชี่ยวชาญ และทักษะสูง

## ไทยแลนด์ 4.0 จะพัฒนาเรื่องใดบ้าง?

เพื่อให้เกิดผลจริงต้องมีการพัฒนาวิทยาการ ความคิดสร้างสรรค์ นวัตกรรม วิทยาศาสตร์ เทคโนโลยี และการวิจัยและพัฒนา แล้วต่อยอดในกลุ่มเทคโนโลยีและอุตสาหกรรมเป้าหมาย ดังนี้

1. **กลุ่มอาหาร เกษตร และเทคโนโลยีชีวภาพ** เช่น สร้างเส้นทางธุรกิจใหม่ (New Startups) ด้านเทคโนโลยีการเกษตร เทคโนโลยีอาหาร เป็นต้น
2. **กลุ่มสาธารณสุข สุขภาพ และเทคโนโลยีทางการแพทย์** เช่น พัฒนาเทคโนโลยีสุขภาพ เทคโนโลยีการแพทย์ สปา เป็นต้น
3. **กลุ่มเครื่องมือ อุปกรณ์อัจฉริยะ หุ่นยนต์ และระบบเครื่องกลที่ใช้ระบบอิเล็กทรอนิกส์ควบคุม** เช่น เทคโนโลยีหุ่นยนต์ เป็นต้น
4. **กลุ่มดิจิทัล เทคโนโลยีอินเทอร์เน็ตที่เชื่อมต่อและบังคับอุปกรณ์ต่างๆ ปัญญาประดิษฐ์และเทคโนโลยีสมองกลฝังตัว** เช่น เทคโนโลยีด้านการเงิน อุปกรณ์เชื่อมต่อออนไลน์โดยไม่ต้องใช้คน เทคโนโลยีการศึกษา อี-มาร์เก็ตเพลส อี-คอมเมิร์ซ เป็นต้น
5. **กลุ่มอุตสาหกรรมสร้างสรรค์ วัฒนธรรม และบริการที่มีมูลค่าสูง** เช่น เทคโนโลยีการออกแบบ ธุรกิจไลฟ์สไตล์ เทคโนโลยีการท่องเที่ยว การเพิ่มประสิทธิภาพการบริการ เป็นต้น

## ไทยแลนด์ 4.0 จะพัฒนาอย่างไร?

การพัฒนาประเทศภายใต้โมเดล “ประเทศไทย 4.0” จะสำเร็จ ใช้แนวทาง “สานพลังประชารัฐ” เป็นตัวการขับเคลื่อน โดยมุ่งเน้นการมีส่วนร่วมของภาคเอกชน ภาคการเงินการธนาคาร ภาคประชาชน ภาคสถาบันการศึกษา มหาวิทยาลัยและสถาบันวิจัยต่างๆ ร่วมกันระดมความคิด ผนึกกำลังกันขับเคลื่อน ผ่าน **โครงการ บันทึกความร่วมมือ กิจกรรม หรือ งานวิจัยต่าง ๆ** โดยการดำเนินงานของ “**ประชารัฐ**” กลุ่มต่างๆ อันได้แก่ กลุ่มที่ 1 การยกระดับนวัตกรรมและผลิตภัณฑการปรับแก้กฎหมายและกลไกภาครัฐ พัฒนาคลัสเตอร์ภาคอุตสาหกรรมแห่งอนาคต และการดึงดูดการลงทุน และการพัฒนาโครงสร้างพื้นฐาน กลุ่มที่ 2 การพัฒนาการเกษตรสมัยใหม่และการพัฒนาเศรษฐกิจฐานรากและประชารัฐ กลุ่มที่ 3 การส่งเสริมการท่องเที่ยวและไมล์ การสร้างรายได้ และการกระตุ้นการใช้จ่ายภาครัฐ กลุ่มที่ 4 การศึกษาพื้นฐานและพัฒนาผู้นำ (**โรงเรียนประชารัฐ**) รวมทั้งการยกระดับคุณภาพวิชาชีพ และกลุ่มที่ 5 การส่งเสริมการส่งออกและการลงทุนในต่างประเทศ รวมทั้งการส่งเสริมกลุ่ม SMEs และผู้ประกอบการใหม่ (Start Up) **ซึ่งแต่ละกลุ่มกำลังวางระบบและกำหนดแนวทางในการขับเคลื่อนนโยบายอย่างเข้มข้น**



**โดยสรุป** กระบวนทัศน์ในการพัฒนาประเทศไทยได้ “ประเทศไทย 4.0” เป็นอีกนโยบายหนึ่งที่มีการวางรากฐานการพัฒนาประเทศในระยะยาว เป็นจุดเริ่มต้นในการขับเคลื่อนไปสู่การเป็นประเทศที่ **มั่งคั่ง มั่นคง และยั่งยืน** ตามวิสัยทัศน์รัฐบาล เป็นรูปแบบที่มีการผลักดันการปฏิรูปโครงสร้างเศรษฐกิจ การปฏิรูปการวิจัยและการพัฒนา และการปฏิรูปการศึกษาไปพร้อมๆ กัน เป็นการผนึกกำลังของทุกภาคส่วนภายใต้แนวคิด “**ประชารัฐ**” ที่ผนึกกำลังกับเครือข่ายพันธมิตรทางธุรกิจ การวิจัยพัฒนา และบุคลากรทั้งในและระดับโลก

นี่เป็นแนวคิดทิศทางการพัฒนาประเทศเพื่อก้าวเข้าสู่โมเดล “ประเทศไทย 4.0” ของรัฐบาลในปัจจุบัน จะเป็นไปได้จริงแค่ไหนไม่ใช่คอยติดตามอย่างเดียว แต่ต้องช่วยกันทุกฝ่าย คนละไม้คนละมือตามภารกิจโดยเฉพาะคนในวงการศึกษา

คิดว่าเป็นแสงสว่างจ้าที่เดียวที่จะทำให้ไทย หลุดพ้นจาก “ประเทศกำลังพัฒนา” กลายเป็น “**ประเทศพัฒนาแล้ว**” อย่างแท้จริงซักที

### ๓. แผนพัฒนาภาค/แผนพัฒนายุทธศาสตร์กลุ่มจังหวัด/แผนพัฒนาจังหวัด

#### ๓.๑ แผนพัฒนาภาค

แผนพัฒนาภาคกลางและพื้นที่กรุงเทพมหานคร พ.ศ. ๒๕๖๐ – ๒๕๖๕ ฉบับทบทวน

#### ยุทธศาสตร์การพัฒนา

ยุทธศาสตร์ที่ ๑ พัฒนารุงเทพฯ เป็นมหานครทันสมัยระดับโลกควบคู่กับการพัฒนา คุณภาพชีวิต และแก้ไขปัญหาสิ่งแวดล้อมเมือง

#### แนวทางการพัฒนา

- ๑) เร่งพัฒนาระบบขนส่งมวลชนและระบบขนส่งสาธารณะ อาทิ รถไฟฟ้า รถเมล์ ฯลฯ เพื่อบรรเทาปัญหาจราจรและให้ประชาชนเข้าถึงบริการระบบขนส่งสาธารณะที่ สะดวกสบายและปลอดภัยในการเดินทาง
- ๒) ก่อสร้างถนนวงแหวน โคจรข่ายเส้นทางถนนที่ขาดความเชื่อมโยง (Missing Link) สะพานข้ามแม่น้ำเจ้าพระยา ฯลฯ เพื่อลดปัญหาความแออัดและคับคั่งของปริมาณการจราจรใน เขตเมือง ลดปัญหาคอขวด เป็นการเชื่อมต่อโครงข่ายการเดินทางเพื่ออำนวยความสะดวก ในการเข้าถึงและลดเวลาการเดินทาง รวมทั้งสร้างความเชื่อมโยงระหว่างเมือง
- ๓) จัดระเบียบการใช้ประโยชน์ที่ดินโดยใช้มาตรการผังเมืองควบคุมการใช้พื้นที่รวมทั้งคุ้มครอง แหล่งอนุรักษ์และทัศนียภาพเมือง ตลอดจนการจัดทัศนียภาพของเมืองให้สวยงามมีพื้นที่ สีเขียวและ สวนสาธารณะ
- ๔) พัฒนาระบบดูแลผู้สูงอายุ โดยส่งเสริมการพัฒนาเทคโนโลยีและนวัตกรรม ให้สอดคล้องต่อ ความต้องการและเอื้อต่อการใช้ชีวิต รวมทั้งพัฒนารูปแบบและคุณภาพการบริการสาธารณสุขระดับปฐมภูมิและ บริการดูแลระยะยาวสำหรับผู้สูงอายุ และออกแบบโครงสร้างพื้นฐานและบริการต่างๆ ให้สามารถรองรับคนทุกกลุ่ม ในสังคมได้อย่างเท่าเทียมกัน (Universal Design) เพื่อรองรับสังคมผู้สูงอายุ และส่งเสริมให้คนทุกกลุ่มสามารถ เข้าถึงและใช้ประโยชน์จากการพัฒนาโครงสร้างพื้นฐานและบริการต่างๆ อย่างเสมอภาคและเท่าเทียมกัน
- ๕) ป้องกันและแก้ไขปัญหาขยะ น้ำเสีย น้ำท่วม และมลพิษทางอากาศ ในเขตพื้นที่ที่มีปัญหา ความรุนแรงและความเสียหายเป็นมูลค่าสูง โดยเฉพาะในเขตพื้นที่กรุงเทพมหานครและปริมณฑล
- ๖) วางระบบป้องกันภัยอาชญากรรมและภัยก่อการร้ายในเขตกรุงเทพมหานคร และพื้นที่ต่อเนื่อง รวมทั้งพื้นที่ที่มีปัญหาอาชญากรรม ปัญหาการจราจร และปัญหาความรุนแรงในสังคม โดยการใช้ เทคโนโลยี การ บังคับใช้กฎหมาย การปลูกจิตสำนึกและเสริมสร้างความเป็นพลเมือง ตลอดจนสร้างเครือข่าย ฝึกระวัง เพื่อดูแล รักษาความปลอดภัยในชีวิตและทรัพย์สินของประชาชน
- ๗) พัฒนารุงเทพมหานครเป็นเมืองน่าอยู่อัจฉริยะ โดยการจัดทำผังภูมินิเวศเพื่อการ จัดการ พื้นที่และพัฒนาเมืองให้เป็นเมืองที่มีความน่าอยู่ อัจฉริยะ และสามารถรองรับกิจกรรมทางเศรษฐกิจ เป็นที่อยู่อาศัย ลดความเหลื่อมล้ำ และยกระดับคุณภาพชีวิตของประชาชนในพื้นที่ทุกกลุ่ม โดยยังคง รักษาอัตลักษณ์ของ พื้นที่ ซึ่งระยะแรกดำเนินการที่บางซื่อเพื่อเป็นต้นแบบพัฒนาพื้นที่รอบสถานีระบบขนส่งมวลชน และเมืองอัจฉริยะ แห่งแรก (Smart City) ในไทย และภูมิภาคอาเซียน

## ยุทธศาสตร์ที่ ๒ พัฒนาคุณภาพแหล่งท่องเที่ยวที่มีชื่อเสียงระดับนานาชาติและ สร้างความเชื่อมโยง เพื่อกระจายการท่องเที่ยวทั่วทั้งภาค

### แนวทางการพัฒนา

๑) พัฒนาคุณภาพแหล่งท่องเที่ยวระดับนานาชาติ อาทิ วัดพระศรีรัตนศาสดาราม ชายหาด ชะอำ-หัวหิน สนามกอล์ฟระดับโลกที่เพชรบุรี กาญจนบุรี และพระนครศรีอยุธยา ให้เป็นฐานการกระจายรายได้ และการสร้างงาน โดยยกระดับคุณภาพของธุรกิจบริการด้านการท่องเที่ยวให้ได้มาตรฐานระดับนานาชาติ และเป็น ที่ประทับใจของนักท่องเที่ยว รวมทั้งพัฒนาการท่องเที่ยวเชื่อมโยงแหล่งท่องเที่ยวชายฝั่งทะเลตะวันตกของภาค กลาง ได้แก่จังหวัดเพชรบุรี และประจวบคีรีขันธ์ เชื่อมกับจังหวัดชุมพร และระนอง ของภาคใต้

๒) พัฒนาแหล่งท่องเที่ยวมรดกโลกพระนครศรีอยุธยาอย่างยั่งยืน โดยฟื้นฟู บูรณะโบราณสถาน และเตรียมความพร้อมของเมืองให้สามารถรองรับภัยพิบัติ โดยเฉพาะอุทกภัยได้ อย่างมีประสิทธิภาพ

๓) อนุรักษ์และพัฒนากรุงรัตนโกสินทร์และเมืองเก่า เพื่อรักษาอัตลักษณ์ของเมืองให้ เป็นมรดกทางวัฒนธรรมที่สืบทอดความเจริญรุ่งเรืองด้านศิลปวัฒนธรรมอันยิ่งใหญ่ของชาติตลอดไป อาทิ พื้นที่ เกษะรัตนโกสินทร์ในเขตกรุงเทพมหานคร เมืองเก่าเพชรบุรีเมืองเก่ากาญจนบุรี เมืองเก่าราชบุรี เมืองเก่า สุพรรณบุรี และเมืองเก่าลพบุรี

๔) พัฒนาแหล่งท่องเที่ยวที่มีศักยภาพ เช่น กลุ่มประวัติศาสตร์และศาสนา กาญจนบุรี- สุพรรณบุรี-พระนครศรีอยุธยา-อ่างทอง-สิงห์บุรี-ชัยนาท-ลพบุรี-สระบุรี-นครปฐม-ราชบุรี-เพชรบุรี กลุ่มดูแลสุขภาพด้วยแพทย์แผนไทย อาทิ นนทบุรี-สมุทรสาคร-นครปฐม-เพชรบุรี และกลุ่มท่องเที่ยวทางน้ำ อาทิ พระนครศรีอยุธยา-นนทบุรี-ปทุมธานี-อ่างทอง-สิงห์บุรี โดยปรับปรุงและพัฒนาแหล่งท่องเที่ยวและกิจกรรมการ ท่องเที่ยวให้มีคุณค่าและมูลค่าเพิ่ม มีความหลากหลาย และเชื่อมโยงการท่องเที่ยวระหว่างจังหวัดอย่างยั่งยืน รวมทั้งบริหารการท่องเที่ยวโดยคำนึงถึงขีดความสามารถในการรองรับ

๕) เพิ่มมาตรฐานแหล่งท่องเที่ยวท้องถิ่นและแหล่งท่องเที่ยวโดยชุมชน เช่น ตลาดสามชุก ตลาดน้ำอัมพวา ตลาดน้ำดำเนินสะดวก เกษะเกิร์ต ท่องเที่ยวธรรมชาติสวนผึ้ง อุทยานแห่งชาติแก่งกระจาน ฯลฯ โดยปรับปรุงสิ่งอำนวยความสะดวก กิจกรรมการท่องเที่ยวสินค้าและบริการด้านการ ท่องเที่ยวให้ได้ มาตรฐานสากล

๖) พัฒนาการเข้าถึงแหล่งท่องเที่ยวชุมชน แหล่งผลิตสินค้า OTOP และแหล่ง ท่องเที่ยวเชิงเกษตร เพื่อให้มีเส้นทางหรือเครือข่ายการคมนาคมที่สามารถเดินทางเข้าไปยังแหล่งท่องเที่ยวได้อย่างสะดวกและปลอดภัย เป็นการขยายเส้นทางท่องเที่ยวและกระจายรายได้สู่ชุมชน

## ยุทธศาสตร์ที่ ๓ ยกระดับการผลิตสินค้าเกษตรและอุตสาหกรรมโดยใช้นวัตกรรม เทคโนโลยี และความคิดสร้างสรรค์ เพื่อให้สามารถแข่งขันได้อย่างยั่งยืน

### แนวทางการพัฒนา

๑) นำผลการวิจัยและพัฒนาด้านการเกษตรและอุตสาหกรรมมาใช้อย่างมีประสิทธิภาพ เช่น นำผลการวิจัยและพัฒนาของสถาบันวิทยาศาสตร์ข้าวแห่งชาติมาใช้ในการพัฒนาการผลิตข้าวในพื้นที่ เพื่อ เพิ่มผลผลิตต่อไร่ เพิ่มศักยภาพและยกระดับคุณภาพข้าวซึ่งเป็นสินค้าส่งออกที่สำคัญของประเทศให้มีคุณภาพตรง ตามความต้องการของตลาด เป็นต้น

๒) พัฒนามาตรฐานฟาร์มเพื่อผลิตอาหารปลอดภัย (Food Safety) จากสินค้าเกษตรหลักของภาค ได้แก่ ข้าว พืชผัก มะพร้าว โคนม โคเนื้อ สุกร ไก่ เป็ด กุ้ง ปลา โดยเฉพาะในพื้นที่ที่เป็นแหล่งผลิตสำคัญ ได้แก่ จังหวัดชัยนาท สิงห์บุรี อ่างทอง ลพบุรี สระบุรี พระนครศรีอยุธยา สุพรรณบุรี ราชบุรี นครปฐม และ ประจวบคีรีขันธ์ เพื่อการส่งออกสินค้าเกษตรคุณภาพสูง ที่สอดคล้องกับความต้องการของผู้บริโภคในตลาดเฉพาะ และตลาดระดับบน

๓) ส่งเสริมการใช้เทคโนโลยีการเกษตรเพื่อยกระดับสู่ Smart Farmer และ Smart Farming โดยส่งเสริมให้เกษตรกรมีความรู้ความสามารถในการใช้เทคโนโลยีการผลิตที่ทันสมัยและพันธุ์ที่เหมาะสม รวมทั้ง ปรับปรุงระบบการบริหารจัดการตลาดให้มีประสิทธิภาพ

๔) พัฒนาความอุดมสมบูรณ์ทรัพยากรประมงทะเล โดยเร่งรัดการอนุรักษ์ ฟื้นฟู และการจัดการใช้ ประโยชน์ทรัพยากรประมงและสิ่งแวดล้อมให้เป็นระบบเหมาะสม ควบคู่ไปกับการส่งเสริม และพัฒนาอาชีพ เช่น การส่งเสริมการวิจัยและถ่ายทอดเทคโนโลยีการจัดการและวิธีการเพาะเลี้ยงสัตว์น้ำ เพื่อเพิ่มประสิทธิภาพการผลิต และสร้างมูลค่าเพิ่ม การส่งเสริมและพัฒนาการประมงพื้นบ้าน รวมทั้งการส่งเสริม และพัฒนาธุรกิจการประมง เป็นต้น ในพื้นที่ที่มีศักยภาพด้านการประมงและเพาะเลี้ยงสัตว์น้ำบริเวณชายฝั่ง รอบอ่าวไทย ได้แก่ จังหวัด ประจวบคีรีขันธ์ เพชรบุรี สมุทรสงคราม สมุทรสาคร และสมุทรปราการ

๕) เพิ่มความสามารถการแข่งขันอุตสาหกรรมประมง (สมุทรสาคร) อุตสาหกรรม ก่อสร้าง (สระบุรี) อุตสาหกรรมยานยนต์และอิเล็กทรอนิกส์ (พระนครศรีอยุธยา ปทุมธานี สมุทรปราการ) ส่งเสริมการใช้ เทคโนโลยีที่สูงขึ้นและเป็นมิตรกับสิ่งแวดล้อม

๖) พัฒนาทักษะแรงงานให้มีความรู้ขั้นสูง เพื่อยกระดับและปรับเปลี่ยนทักษะแรงงาน ให้ก้าวทัน การเปลี่ยนแปลงทางเทคโนโลยีและนวัตกรรมสามารถรองรับอุตสาหกรรมและบริการแห่งอนาคต

๗) พัฒนากาญจนบุรี-ราชบุรี-เพชรบุรีตอนบนให้เป็นแหล่งอุตสาหกรรมแปรรูปผลผลิตทาง การเกษตรและปศุสัตว์ และกลุ่มอุตสาหกรรมสิ่งทอและเครื่องนุ่งห่มเชื่อมโยงกับแหล่งผลิตในเมียนมา โดยเพิ่ม ประสิทธิภาพระบบโลจิสติกส์เพื่อลดต้นทุนในการขนส่งสินค้า รวมทั้งยกระดับคุณภาพ สินค้าอุตสาหกรรมในพื้นที่ ให้มีความทันสมัยและให้ได้มาตรฐานสากล ไปสู่ตลาดอาเซียน

๘) ส่งเสริมและสนับสนุนธุรกิจ SMEs และ Start Up โดยให้ความสำคัญกับ การเสริมสร้าง องค์กรความรู้ให้แก่ผู้ประกอบการในการดำเนินธุรกิจ อาทิ การนำงานวิจัยนวัตกรรมและเทคโนโลยีมาใช้ในการเพิ่ม ประสิทธิภาพการผลิต และการใช้กลยุทธ์การตลาด ฯลฯ เพื่อให้สามารถเริ่มต้น ธุรกิจและเติบโตได้อย่างมี ประสิทธิภาพ

#### **ยุทธศาสตร์ที่ ๔ บริหารจัดการน้ำและทรัพยากรธรรมชาติเพื่อแก้ไขปัญหาน้ำท่วม ภัยแล้ง และคงความสมดุลของระบบนิเวศอย่างยั่งยืน**

##### **แนวทางการพัฒนา**

๑) พัฒนาแหล่งน้ำ และระบบกระจายน้ำในพื้นที่แล้งซ้ำซาก อาทิ จังหวัดกาญจนบุรี ประจวบคีรีขันธ์ ราชบุรี และลพบุรี เพิ่มประสิทธิภาพระบบบริหารจัดการน้ำ โดยปรับปรุงและบำรุงรักษาแหล่งน้ำ เดิม วางแผนจัดสรรน้ำเพื่อรองรับความต้องการใช้น้ำที่เพิ่มขึ้นจากการขยายตัวของกิจกรรม ทางเศรษฐกิจและ ชุมชนได้อย่างพอเพียงและมีเสถียรภาพรวมทั้งจัดทำแหล่งเก็บกักน้ำขนาดเล็กกระจายในพื้นที่การเกษตรเพื่อ บรรเทาและแก้ไขปัญหาขาดแคลนน้ำในช่วงฤดูแล้ง



๒) ป้องกันและแก้ไขปัญหาน้ำท่วมพื้นที่เศรษฐกิจ ชุมชน แหล่งประวัติศาสตร์ โบราณสถาน และพื้นที่น้ำท่วมซ้ำซาก อาทิ จังหวัดชัยนาท อ่างทอง สิงห์บุรี พระนครศรีอยุธยา สมุทรสาคร นนทบุรี ปทุมธานี และสมุทรปราการ โดยเพิ่มแหล่งเก็บกักน้ำที่เป็นแก้มลิง ส่งเสริมและสนับสนุนให้ประชาชน ในพื้นที่เสี่ยงจัดตั้ง กลุ่มเฝ้าระวังภัยน้ำท่วม

๓) ป้องกันและแก้ไขปัญหาการทรุดตัวของแผ่นดิน รวมทั้งปัญหาการรुक้าของน้ำเค็ม ในเฉพาะเขตพื้นที่กรุงเทพมหานครและปริมณฑล

๔) หยุดยั้งการบุกรุกทำลายพื้นที่ป่าและส่งเสริมการฟื้นฟูป่าเสื่อมโทรม ในพื้นที่จังหวัด กาญจนบุรี เพชรบุรี และราชบุรี โดยการปลูกป่าเพิ่มเติม และเพิ่มมาตรการเฝ้าระวังและป้องกันการบุกรุก รุกป่า สนับสนุนสิทธิและบทบาทของชุมชนให้เข้ามามีส่วนร่วมในการบริหารจัดการพื้นที่ป่าชุมชนไม่ให้เสื่อมโทรมลง

๕) ขุดลอกลำน้ำเพื่อเพิ่มปริมาณการกักเก็บน้ำและใช้ในการขนส่ง อาทิ แม่น้ำเจ้าพระยา แม่น้ำท่าจีน ฯลฯ และเพิ่มประสิทธิภาพการเดินเรือ และปรับปรุงท่าเรือโดยสารสาธารณะในแม่น้ำ และลำคลอง สาขาที่สำคัญ อาทิ แม่น้ำเจ้าพระยา แม่น้ำป่าสัก และลำคลองสาขา ในเขตกรุงเทพมหานครและปริมณฑล รวมทั้ง ฟื้นฟูคุณภาพน้ำแม่น้ำเจ้าพระยาและท่าจีนตอนล่างในพื้นที่ พระนครศรีอยุธยา ปทุมธานี นนทบุรี สมุทรปราการ นครปฐม และสมุทรสาคร

๖) ฟื้นฟูพื้นที่ชายฝั่งทะเลที่เสื่อมโทรม อาทิ ป้องกันและแก้ไขปัญหาการกัดเซาะชายฝั่งทะเล ในเขตพื้นที่จังหวัดสมุทรปราการ สมุทรสาคร สมุทรสงคราม เพชรบุรี ประจวบคีรีขันธ์ โดยการจัดทำแนวป้องกัน การกัดเซาะชายฝั่งด้วยวิธีการที่เหมาะสม เช่น ปลูกป่าชายเลน และการทำแนวไม้ไผ่กันคลื่น แก้ไขปัญหามลพิษ ทางทะเลและชายฝั่ง โดยการบริหารจัดการขยะที่ลงสู่ทะเล และคราบน้ำมันในพื้นที่อ่าวไทยตอนใน

## ยุทธศาสตร์ที่ ๕ เปิดประตูการค้า การลงทุน และการท่องเที่ยว เชื่อมโยง เขตเศรษฐกิจพิเศษทวาย- ภาคกลาง-ระยองเศรษฐกิจพิเศษภาคตะวันออก

### แนวทางการพัฒนา

๑) พัฒนาการทางหลวงพิเศษระหว่างเมืองและรถไฟ เชื่อมกรุงเทพ - กาญจนบุรี เพื่อเชื่อมโยง พื้นที่เศรษฐกิจชายแดนของภาคกับพื้นที่เศรษฐกิจหลักของประเทศให้สามารถเกี่ยวพัน และติดต่อทางการพัฒนา ระหว่างพื้นที่ได้โดยสะดวกและรวดเร็ว

๒) เร่งพัฒนาพื้นที่เขตพัฒนาเศรษฐกิจพิเศษชายแดนบ้านพุน้ำร้อน อำเภอเมืองกาญจนบุรี จังหวัดกาญจนบุรี ให้เป็นประตูเชื่อม Southern Economic Corridor จากท่าเรือทวาย - ท่าเรือแหลมฉบัง- ท่าเรือสีหนุวิลล์ ประเทศกัมพูชา-ท่าเรือวังเตา ประเทศเวียดนาม โดยพัฒนาโครงสร้างพื้นฐานและสิ่งอำนวยความสะดวก สะดวกด้านการเดินทางและขนส่งเชื่อมโยงกับประเทศเพื่อนบ้าน

๓) พัฒนามาตรฐานด้านชายแดนไทย-เมียนมา บ้านพุน้ำร้อน ด่านเจดีย์สามองค์ และด่านสิงขร เพื่อเชื่อมโยงการค้า การลงทุน และการท่องเที่ยว กับเมียนมา โดยจัดระเบียบการใช้ประโยชน์ที่ดินให้สอดคล้อง กับการพัฒนาในอนาคต พร้อมทั้งปรับปรุงและพัฒนาระบบโลจิสติกส์ ระบบสาธารณูปโภค และสาธารณูปการ จุด บริการและสิ่งอำนวยความสะดวกบริเวณจุดผ่านแดน ตลอดจนระเบียบและกฎเกณฑ์ที่เกี่ยวข้อง

๔) พัฒนาเมืองและพื้นที่เศรษฐกิจของภาคกลางตามแนวแกนหลักการเชื่อมโยงเขตเศรษฐกิจ พิเศษทวายกับ EEC โดยจัดเตรียมระบบสาธารณูปโภคและสาธารณูปการรองรับการ พัฒนากิจกรรมทางเศรษฐกิจ เพื่อให้เอื้อต่อการพัฒนาการค้า การลงทุน และการท่องเที่ยวเชื่อมโยงระหว่างไทยกับเมียนมา

**ยุทธศาสตร์ที่ ๖ พัฒนาความเชื่อมโยงเศรษฐกิจและสังคมกับทุกภาคเพื่อเสริมสร้างเสถียรภาพ  
และลดความเหลื่อมล้ำภายในประเทศ**

**แนวทางการพัฒนา**

๑) เร่งดำเนินการแผนพัฒนาโครงสร้างพื้นฐานการคมนาคมขนส่งที่เชื่อมโยงภาคกลาง กับภาคอื่นๆ โดยให้ความสำคัญกับการพัฒนาระบบขนส่งทางรางให้เป็นโครงข่ายหลักในการขนส่งของประเทศ และรองรับการเชื่อมโยงกับการขนส่งรูปแบบอื่นๆ เพื่อกระจายประโยชน์และโอกาสจากจุดความเจริญหลัก ของประเทศให้เชื่อมโยงไปยังพื้นที่ภาคอื่นๆ ซึ่งจะทำให้เกิดการกระตุ้นการพัฒนาและลดความเหลื่อมล้ำระหว่างภาค อาทิ (๑) เชื่อมโยงภาคเหนือด้วยรถไฟความเร็วสูงกรุงเทพฯ-พิษณุโลก และรถไฟทางคู่ลพบุรี-ปากน้ำโพ (๒) เชื่อมโยงภาคตะวันออกเฉียงเหนือด้วยรถไฟความเร็วสูงกรุงเทพฯ-นครราชสีมา และทางหลวงพิเศษระหว่างเมือง บางปะอิน-นครราชสีมา (๓) เชื่อมโยงภาคตะวันออกด้วยรถไฟความเร็วสูง กรุงเทพฯ-ระยอง ทางหลวงพิเศษพัฒนา-มาบตาพุด และรถไฟทางคู่ฉะเชิงเทรา-คลองสิบเก้า-แก่งคอย (๔) เชื่อมโยงภาคใต้และภาคใต้ชายแดน ด้วยรถไฟความเร็วสูงกรุงเทพฯ-หัวหิน และรถไฟทางคู่ประจวบคีรีขันธ์-ชุมพร

๒) พัฒนาพื้นที่โดยรอบสถานีขนส่งมวลชนในเมืองที่มีศักยภาพที่สำคัญ อาทิ กรุงเทพมหานคร และปริมณฑล พระนครศรีอยุธยา และบริเวณเมืองชายแดนที่มีศักยภาพ รวมทั้งบริเวณใกล้พื้นที่เขตพัฒนาเศรษฐกิจพิเศษชายแดน อาทิ เมืองพุน้ำร้อน โดยสนับสนุนให้มีการจัดทำโครงการนำร่องที่ใช้แนวทางการจัดรูปที่ดิน การผังเมืองควบคู่กับการพัฒนาเมืองแบบประหยัดพลังงาน

**๓.๒ แผนพัฒนากลุ่มจังหวัด**

ยุทธศาสตร์กลุ่มจังหวัดภาคกลางตอนบน (พ.ศ. 2562-2565) ฉบับทบทวน พ.ศ. 2564

(จังหวัดชัยนาท พระนครศรีอยุธยา ลพบุรี สระบุรี สิงห์บุรี อ่างทอง)

วิสัยทัศน์ “ลุ่มน้ำแห่งประวัติศาสตร์ ศูนย์กลางเศรษฐกิจที่ยั่งยืน”

**ประกอบด้วย ๔ ยุทธศาสตร์**

**ยุทธศาสตร์ที่ ๑** เพิ่มประสิทธิภาพการผลิต การตลาด โดยใช้นวัตกรรมยกระดับสินค้าเกษตร

การแปรรูปอุตสาหกรรม และผู้ประกอบการ SME ๔.๐

**ยุทธศาสตร์ที่ ๒** พื้นฟูและยกระดับแหล่งท่องเที่ยว กิจกรรมเที่ยว กิจกรรมท่องเที่ยว ผลิตภัณฑ์ชุมชน

และปรับปรุงสิ่งอำนวยความสะดวก ความปลอดภัยให้ได้มาตรฐานสากลเพื่อสร้าง

ความประทับใจแก่นักท่องเที่ยว

**ยุทธศาสตร์ที่ ๓** บริหารจัดการทรัพยากรน้ำ มลภาวะสิ่งแวดล้อมที่มีคุณภาพและสร้างมูลค่าเพิ่ม

จากผักตบชวา โดยใช้นวัตกรรม

**ยุทธศาสตร์ที่ ๔** พัฒนาระบบโครงข่ายคมนาคม Logistic พัฒนาสภาพแวดล้อม ชยะมูลฝอย

และการจัดการเมือง และชุมชนให้น่าอยู่

วัตถุประสงค์ : เป้าหมาย : ตัวชี้วัด : แนวทางการพัฒนา

ประเด็นการพัฒนาที่ ๑ : เพิ่มความสามารถในการผลิตอาหารปลอดภัย ยกย่องผู้ประกอบการ SME ทั้งภาคเกษตรอุตสาหกรรม เพื่อรองรับเศรษฐกิจ ๔.๐

#### วัตถุประสงค์

๑. เพิ่มประสิทธิภาพการผลิตสินค้าเกษตร ปศุสัตว์ และอาหารปลอดภัยด้วยเทคโนโลยี/นวัตกรรมให้ได้มาตรฐาน
๒. สร้างมูลค่าเพิ่มให้กับสินค้าเกษตร ปศุสัตว์และอาหารปลอดภัยด้วยเทคโนโลยี/นวัตกรรม
๓. ยกย่องสถานประกอบการและผู้ประกอบการ SME กลุ่มจังหวัดด้วยเทคโนโลยี/นวัตกรรม เพื่อการแข่งขันทางการตลาดทั้งภายในและต่างประเทศ

#### เป้าหมาย

๑. เกษตรกรมีรายได้จากภาคเกษตรเพิ่มขึ้น
๒. ผู้ประกอบการ SME ได้รับการพัฒนาเพิ่มขึ้น

#### ตัวชี้วัด

๑. เกษตรกรมีรายได้จากภาคเกษตรเพิ่มขึ้นร้อยละ
๒. จำนวนผู้ประกอบการ SME ได้รับการพัฒนาเพิ่มขึ้น

#### แนวทางการพัฒนา

๑. ยกย่องและเพิ่มประสิทธิภาพด้วยเทคโนโลยี/นวัตกรรม ด้านกระบวนการผลิต การแปรรูป การตลาดสำหรับสินค้าเกษตรและอาหารปลอดภัยที่ได้มาตรฐาน
๒. ยกย่องศักยภาพการแข่งขันของสถานประกอบการและผู้ประกอบการ SME ภาคเกษตรอุตสาหกรรมตอบสนองตลาดผู้บริโภคอย่างกว้างขวาง

ประเด็นการพัฒนาที่ ๒ : พัฒนาและยกระดับแหล่งท่องเที่ยว กิจกรรมท่องเที่ยว ผลิตภัณฑ์ชุมชนและปรับปรุงสิ่งอำนวยความสะดวก ความปลอดภัย ตามมาตรฐานการท่องเที่ยว เพื่อสร้างความประทับใจแก่นักท่องเที่ยว

#### วัตถุประสงค์

๑. พัฒนาและยกระดับแหล่งท่องเที่ยวทางประวัติศาสตร์ วัฒนธรรมและภูมิปัญญาท้องถิ่น ให้ได้มาตรฐานและมีความปลอดภัยเพื่อเพิ่มมูลค่าทางเศรษฐกิจด้านการท่องเที่ยวของกลุ่มจังหวัดภาคกลางตอนบน
๒. พัฒนาและยกระดับสินค้า ผลิตภัณฑ์ชุมชน ธุรกิจบริการ ให้ได้มาตรฐานทางการตลาดภายในและต่างประเทศ
๓. เชื่อมโยงกิจกรรมการท่องเที่ยวของกลุ่มจังหวัด เพื่อสร้างความได้เปรียบทางการแข่งขันและสร้างรายได้จากการท่องเที่ยว

#### เป้าหมาย

๑. แหล่งท่องเที่ยวประวัติศาสตร์และวัฒนธรรมได้รับ การรับรองมาตรฐานที่กำหนด
๒. ผลิตภัณฑ์ชุมชนและธุรกิจบริการได้รับการรับรอง มาตรฐานเพิ่มขึ้น
๓. ส่งเสริมการตลาดเชิงรุกเพื่อสร้างการรับรู้ไปสู่ การเดินทางท่องเที่ยวของกลุ่มจังหวัด

## ตัวชี้วัด

๑. จำนวนแหล่งท่องเที่ยวทางประวัติศาสตร์และวัฒนธรรมที่ได้รับการรับรองมาตรฐานการท่องเที่ยว
๒. ร้อยละของผลิตภัณฑ์ชุมชนที่ได้รับการรับรองมาตรฐานเพิ่มขึ้น
๓. ร้อยละของจำนวนนักท่องเที่ยวของกลุ่มจังหวัดเพิ่มขึ้น
๔. ร้อยละของรายได้จากการท่องเที่ยวของกลุ่มจังหวัดเพิ่มขึ้น

## แนวทางการพัฒนา

๑. ฟื้นฟูและดูแลรักษาแหล่งท่องเที่ยวให้เป็นไปตามมาตรฐานที่กำหนด
๒. พัฒนาศักยภาพของผลิตภัณฑ์ชุมชนและธุรกิจบริการให้ได้รับการรับรองมาตรฐานเพื่อการสร้างรายได้ที่ยั่งยืน
๓. ส่งเสริมกิจกรรมการท่องเที่ยวและการประชาสัมพันธ์การท่องเที่ยวที่ทันสมัยอย่างทั่วถึง

ประเด็นการพัฒนาที่ ๓ : การบริหารจัดการทรัพยากรน้ำลุ่มน้ำเจ้าพระยา/ป่าสักในกลุ่มจังหวัด  
ภาคกลางตอนบน อย่างสมดุลและยั่งยืน

## วัตถุประสงค์

๑. เพิ่มประสิทธิภาพการบริหารจัดการน้ำในเขตลุ่มน้ำเจ้าพระยา/ป่าสัก เพื่อป้องกันและแก้ไขปัญหาอุทกภัยและภัยแล้ง อย่างเป็นระบบเพื่อสร้างความสมดุลและยั่งยืน
๒. รักษา อนุรักษ์ ฟื้นฟูระบบนิเวศ และคุณภาพสิ่งแวดล้อมทางน้ำของลุ่มน้ำเจ้าพระยา/ป่าสัก ให้อยู่ในสภาวะที่เหมาะสมและยั่งยืน

## เป้าหมาย

๑. การบริหารจัดการน้ำในเขตลุ่มน้ำเจ้าพระยา/ป่าสัก สามารถป้องกันและแก้ไขปัญหาอุทกภัยและภัยแล้ง อย่างเป็นระบบเพื่อสร้างความสมดุลและยั่งยืน
๒. คุณภาพน้ำในลุ่มน้ำเจ้าพระยา/ป่าสักได้มาตรฐาน

## ตัวชี้วัด

๑. พื้นที่ที่ได้รับผลกระทบจากน้ำท่วมและการขาดแคลนน้ำลดลง เมื่อเทียบกับปีฐาน
๒. ค่าดัชนีคุณภาพน้ำ (WQI) ของแม่น้ำเจ้าพระยา/ป่าสักในกลุ่มจังหวัดภาคกลางตอนบน เพิ่มขึ้นเมื่อเทียบกับปีฐาน

## แนวทางการพัฒนา

๑. บริหารจัดการทรัพยากรน้ำแบบมีส่วนร่วมในกลุ่มจังหวัดภาคกลางตอนบนอย่างมีประสิทธิภาพ
๒. จัดการคุณภาพสิ่งแวดล้อมทางน้ำในลุ่มน้ำเจ้าพระยา/ป่าสัก ของกลุ่มจังหวัดภาคกลางตอนบน ด้วยเทคโนโลยีและนวัตกรรมเพื่อแก้ไขปัญหาสิ่งแวดล้อมทางน้ำอย่างยั่งยืน

## ประเด็นการพัฒนาที่ ๔ : พัฒนาระบบโครงข่ายคมนาคมโลจิสติกส์ ขนส่งมวลชน เพื่อส่งเสริม ด้านเศรษฐกิจ วัตถุประสงค์

พัฒนาระบบโครงข่ายคมนาคมและสาธารณูปโภคที่เหมาะสมในการขนส่งและการกระจาย  
สินค้าให้สะดวกรวดเร็ว เพิ่มขีดความสามารถในการแข่งขันตามแหล่งอุตสาหกรรม  
เกษตรกรรม การท่องเที่ยว ของกลุ่มจังหวัดภาคกลางตอนบน

### เป้าหมาย

ยกระดับโครงสร้างพื้นฐานและระบบสาธารณูปโภคให้ เกิดประสิทธิภาพมากขึ้นรองรับการ  
ขยายตัวของเมือง และชุมชน และระบบโลจิสติกส์

### ตัวชี้วัด

สัดส่วนมูลค่าผลิตภัณฑ์มวลรวมสาขาขนส่ง สถานที่เก็บสินค้า และการคมนาคมต่อ  
ผลิตภัณฑ์มวลรวมกลุ่มจังหวัด ทั้งหมดเพิ่มขึ้น

### แนวทางการพัฒนา

๑. ส่งเสริมการพัฒนาเส้นทางและรูปแบบการขนส่งเพื่อเชื่อมต่อระหว่างแหล่งผลิตสินค้ากับ  
โครงข่ายคมนาคมหลักเพื่อลดต้นทุนการส่งสินค้าโดยรวม
๒. บริหารจัดการโครงข่ายคมนาคมให้มีประสิทธิภาพและปลอดภัย

### ๓.๓ แผนพัฒนาจังหวัด

ยุทธศาสตร์การพัฒนาจังหวัดสระบุรี (พ.ศ. 2561 – 2565)

ฉบับทบทวน เดือนธันวาคม 2562

### วิสัยทัศน์ :

เมืองการค้าการลงทุนในอุตสาหกรรมสีเขียวระดับนานาชาติ สังคมแห่งความสุข

### พันธกิจ :

๑. นำภารกิจของรัฐและนโยบายของรัฐบาลไปปฏิบัติให้เกิดผลสัมฤทธิ์
๒. ดูแลให้มีการปฏิบัติและบังคับการให้เป็นไปตามกฎหมาย เพื่อให้เกิดความสงบเรียบร้อยและ  
เป็นธรรมในสังคม
๓. จัดให้มีการคุ้มครอง ป้องกัน ส่งเสริมและช่วยเหลือประชาชนและชุมชนที่ด้อยโอกาส เพื่อให้  
ได้รับความเป็นธรรมทั้งด้านเศรษฐกิจและสังคมในการดำรงชีวิตอย่างพอเพียง
๔. จัดให้มีการบริการภาครัฐ เพื่อให้ประชาชนสามารถเข้าถึงได้อย่างเสมอภาครวดเร็วและมีคุณภาพ
๕. ปฏิบัติหน้าที่อื่นตามที่คณะรัฐมนตรี กระทรวง ทบวง กรมหรือหน่วยงานอื่นของรัฐ  
มอบหมายหรือที่มีกฎหมายกำหนด

## เป้าประสงค์ในภาพรวมของจังหวัดสระบุรี :

“มูลค่าการค้าการลงทุนอุตสาหกรรมสะอาดเพิ่มขึ้นเศรษฐกิจขยายตัวอย่างมีเสถียรภาพ และประชาชนมีคุณภาพชีวิตที่ดี” เพื่อให้บรรลุประสิทธิผลตามยุทธศาสตร์การพัฒนาจังหวัดสระบุรี มีเป้าประสงค์ภาพรวม ดังนี้

๑. การลงทุนในอุตสาหกรรมที่สะอาดในจังหวัดเพิ่มขึ้น
๒. ต่างประเทศให้ความเชื่อมั่นในสินค้าและบริการของจังหวัด
๓. ประชาชนสามารถเข้าถึงการบริการสาธารณะได้อย่างทั่วถึง
๔. ประชาชนอยู่ในสังคมปลอดภัยมีคุณภาพชีวิตและมีความสุข

## ประเด็นยุทธศาสตร์ ประกอบไปด้วยจำนวน ๔ ประเด็น ดังนี้

๑. พัฒนาสู่เมืองอุตสาหกรรมเชิงนิเวศ (Eco Industrial Town)
๒. ส่งเสริมขีดความสามารถในการแข่งขันของภาคอุตสาหกรรม การค้า การลงทุน การเกษตร การท่องเที่ยวและบริการสู่มาตรฐานสากล
๓. เสริมสร้างความมั่นคงและสังคมคุณภาพตามวิถีมิติปัญญาไทย
๔. เพิ่มประสิทธิภาพระบบการบริการสาธารณะ

## ประเด็นการพัฒนาที่ ๑ : พัฒนาสู่เมืองอุตสาหกรรมเชิงนิเวศ (Eco Industrial Town)

วัตถุประสงค์ : จังหวัดสระบุรีเป็นเมืองอุตสาหกรรมเชิงนิเวศ นำอยู่ เติบโตอย่างสมดุลและต่อเนื่อง

ตัวชี้วัด : จังหวัดสระบุรีเป็นเมืองอุตสาหกรรมเชิงนิเวศ นำอยู่ เติบโตอย่างสมดุลและต่อเนื่อง

## แนวทางการพัฒนา ๑.๑ พัฒนาโครงสร้างพื้นฐาน และระบบโลจิสติกส์ให้ได้มาตรฐาน

### ตัวชี้วัด

- จำนวนการก่อสร้างเส้นทางคมนาคมที่ได้มาตรฐาน
- จำนวนการพัฒนาสาธารณะสถานในพื้นที่ชุมชน
- ร้อยละของครัวเรือนที่เข้าถึงน้ำประปา
- ร้อยละของครัวเรือนที่เข้าถึงไฟฟ้า
- ร้อยละของครัวเรือนที่เข้าถึงอินเทอร์เน็ต

### แนวทางการดำเนินการ

- พัฒนา/ปรับปรุงเส้นทางคมนาคม
- ขยาย/ปรับปรุงระบบสาธารณสุขปโภค
- พัฒนาสาธารณะสถานส่วนกลางเพื่อใช้ประโยชน์ในชุมชน

## แนวทางการพัฒนา ๑.๒ ส่งเสริมคุณภาพสิ่งแวดล้อม สู่การเป็นเมืองนำอยู่

### ตัวชี้วัด

- คุณภาพน้ำแม่น้ำป่าสัก (DO, BOD, WQI, NH<sub>3</sub>)
- ร้อยละของขยะมูลฝอยที่ได้รับการจัดการอย่างถูกต้องตามหลักวิชาการ
- ค่าคุณภาพอากาศ (AQI)
- เกณฑ์มาตรฐาน SO<sub>2</sub>, NO<sub>2</sub>, O<sub>3</sub>
- ค่า PM<sub>10</sub> / ค่า PM<sub>2.5</sub> • จำนวนพื้นที่ป่าไม้/พื้นที่สีเขียว
- จำนวนเรื่องร้องเรียนด้านปัญหามลพิษที่ได้รับแจ้งในพื้นที่

### แนวทางการดำเนินการ

- การบริหารจัดการของเสีย
- ป้องกันและแก้ไขปัญหาทรัพยากรธรรมชาติและสิ่งแวดล้อม
- ส่งเสริมและสนับสนุนให้เกิดความร่วมมืออนุรักษ์ฟื้นฟูทรัพยากรธรรมชาติ
- พัฒนาการจัดสรรทรัพยากรธรรมชาติเพื่อการใช้ประโยชน์อย่างยั่งยืน

### แนวทางการพัฒนา ๑.๓ ยกระดับการบริหารจัดการ สู่เมืองอุตสาหกรรมเชิงนิเวศ ตัวชี้วัด

- จำนวนสถานประกอบการที่ผ่านเกณฑ์ Green Industry
- สัดส่วนการปล่อยก๊าซเรือนกระจกต่อคน
- ปริมาณการใช้พลังงานทดแทน

### แนวทางการดำเนินการ

- ยกระดับการบริหารจัดการสู่เศรษฐกิจชีวภาพ เศรษฐกิจ หมุนเวียน และเศรษฐกิจ สีเขียว (BCG Economy)
- กำกับดูแลการพัฒนาอย่างยั่งยืน
- ส่งเสริมการใช้เทคโนโลยีและนวัตกรรมต่อยอดและสร้างมูลค่าเพิ่ม
- ส่งเสริมการใช้พลังงานทดแทน
- บังคับใช้ตามผังเมือง และกฎหมายที่เกี่ยวข้อง

### ประเด็นการพัฒนาที่ ๒ : ส่งเสริมขีดความสามารถในการแข่งขันของภาคอุตสาหกรรม การค้า การลงทุน การเกษตร การท่องเที่ยวและบริการสู่มาตรฐานสากล

วัตถุประสงค์ : สินค้าและบริการได้รับการรับรองตามมาตรฐานสากล มีขีดความสามารถในการแข่งขัน  
และสร้างมูลค่าเพิ่มขึ้น

ตัวชี้วัด : อัตราการขยายตัวมูลค่าผลิตภัณฑ์มวลรวมของจังหวัด (GPP) เพิ่มขึ้น

### แนวทางการพัฒนา ๒.๑ ส่งเสริมระบบการผลิต การแปรรูปสินค้าสู่ มาตรฐานสากล (ผลิตภัณฑ์ชุมชน สินค้า เกษตรปลอดภัย)

#### ตัวชี้วัด

- อัตราการขยายตัว GPP ภาคการเกษตรเพิ่มขึ้น
- ร้อยละของสินค้าและบริการที่ผ่านการรับรองมาตรฐานสินค้าสากล
- จำนวนผลิตภัณฑ์ชุมชนและท้องถิ่นที่ได้รับการรับรองมาตรฐาน
- ร้อยละที่เพิ่มขึ้นของรายได้การจำหน่ายผลิตภัณฑ์ชุมชน
- จำนวนแรงงานที่ได้รับการพัฒนาฝีมือแรงงาน
- จำนวนเกษตรกร/ Young Smart Farmer/ SMEs / ผู้ประกอบการ  
ที่ได้รับการส่งเสริม/พัฒนา
- จำนวนแปลง/ฟาร์มที่ผ่านการรับรองมาตรฐาน GAP

- จำนวนสถานประกอบการที่ผ่านการรับรองมาตรฐาน GMP/ HACCP
- จำนวนแหล่งน้ำ/โครงสร้างพื้นฐานที่รับการพัฒนา

#### แนวทางการดำเนินการ

- การเพิ่มผลผลิต พัฒนาคุณภาพ และลดต้นทุน
- การเพิ่มขีดความสามารถผู้ประกอบการและฝีมือแรงงาน
- การแปรรูปและสร้างมูลค่าเพิ่ม
- การเพิ่มประสิทธิภาพการบริหารจัดการน้ำ และโครงสร้าง พื้นฐานรองรับภาคการเกษตร และอุตสาหกรรม

#### แนวทางการพัฒนา ๒.๒ พัฒนาระดับศักยภาพด้านการค้า การลงทุน การท่องเที่ยวและบริการตัวชี้วัด

- อัตราการขยายตัว GPP ภาคอุตสาหกรรมและบริการ เพิ่มขึ้น
- ร้อยละที่เพิ่มขึ้นรายได้จากการท่องเที่ยว
- จำนวนโครงสร้างพื้นฐานเพื่อพัฒนาแหล่งท่องเที่ยว เชิงเกษตร เชิงธรรมชาติ และเชิงวัฒนธรรม

#### แนวทางการดำเนินการ

- การส่งเสริมและดึงดูดการค้าและการลงทุน
- วางยุทธศาสตร์/แผนการท่องเที่ยว
- พัฒนาระบบบริหารจัดการการท่องเที่ยว
- พัฒนาศักยภาพมัคคุเทศก์และบุคลากร
- พัฒนาปัจจัยพื้นฐานด้านท่องเที่ยว/ทรัพยากร
- พัฒนาแหล่งและกิจกรรมท่องเที่ยว
- พัฒนารูปแบบบริการการท่องเที่ยว
- ศึกษาแนวทางการพัฒนา MICE

#### แนวทางการพัฒนา ๒.๓ ยกระดับการบริหารจัดการ การตลาด และการประชาสัมพันธ์เชิงรุกตัวชี้วัด

- จำนวนช่องทางการตลาด/ประชาสัมพันธ์
- จำนวนกิจกรรมเพื่อส่งเสริมการตลาด

#### แนวทางการดำเนินการ

- การบริหารจัดการสินค้า (Logistics Hub)
- เพิ่มขีดความสามารถด้านการตลาด
- การพัฒนาระบบการตลาด
- การสร้างบรรยากาศการลงทุน ประชาสัมพันธ์เชิญชวน จับคู่ธุรกิจ



### ประเด็นการพัฒนาที่ ๓ : เสริมสร้างความมั่นคงและสังคมคุณภาพตามวิถีมัชชาภิปัญญาไทย

วัตถุประสงค์ : ประชาชนอยู่ในสังคมปลอดภัยมีคุณภาพชีวิตและมีความสุข

ตัวชี้วัด : ร้อยละที่เพิ่มขึ้นของดัชนีความก้าวหน้าของคน (Human Achievement Index : HAI)

#### แนวทางการพัฒนา ๓.๑ เสริมสร้างความมั่นคง และความปลอดภัยในชีวิตและทรัพย์สิน

##### ตัวชี้วัด

- ร้อยละที่ลดลงของคดีอาชญากรรมและคดียาเสพติด
- ร้อยละที่ลดลงของจำนวนอุบัติเหตุช่วงเทศกาลสำคัญ
- อัตราผู้เสียชีวิตจากอุบัติเหตุบนท้องถนนต่อประชากรแสนราย
- อัตราคดีกลุ่มความผิดเกี่ยวกับชีวิต ร่างกาย และเพศ
- อัตราคดีกลุ่มความผิดเกี่ยวกับทรัพย์สิน
- จำนวนสถานประกอบกิจการผ่านโรงงานสีขาว / มยส.
- การจับกุมคดียาเสพติด
- จำนวนครั้งที่ออกตรวจจัดระเบียบแรงงานในพื้นที่เป้าหมาย
- จำนวนสถานประกอบการที่จ้างแรงงานต่างด้าวได้รับการตรวจ สภาพการจ้าง สภาพการทำงาน และการคุ้มครองด้านแรงงาน

##### แนวทางการดำเนินการ

- สร้างความปลอดภัยในชีวิตและทรัพย์สิน
- การบริหารจัดการแรงงานในพื้นที่
- การรักษาความสงบเรียบร้อย
- ป้องกันและปราบปรามยาเสพติด
- สร้างภูมิคุ้มกันทางสังคม

#### แนวทางการพัฒนา ๓.๒ พัฒนาคุณภาพชีวิต ตามหลักปรัชญาของเศรษฐกิจพอเพียง

##### ตัวชี้วัด

- ร้อยละที่เพิ่มขึ้นของครอบครัวอบอุ่นตามเกณฑ์ที่ พม. กำหนด
- ร้อยละของหมู่บ้านที่ผ่านเกณฑ์การจัดระดับหมู่บ้านเศรษฐกิจ พอเพียง
- สัดส่วนหนี้เสียต่อปริมาณการกู้ยืมเพื่อการเกษตร
- อัตราการว่างงาน
- จำนวนครัวเรือนยากจน
- ประชากรที่เจ็บป่วย (ผู้ป่วยใน)
- อัตราเจ็บป่วยด้วยโรคสำคัญ (เบาหวาน/ ความดันโลหิตสูง)
- ทารกแรกเกิดที่มีน้ำหนักต่ำกว่าเกณฑ์
- อัตราการคลอดในมารดาอายุ ๑๐-๑๔ ปี / ๑๕ - ๑๙ ปี

##### แนวทางการดำเนินการ

- ส่งเสริมพัฒนาอาชีพ/รายได้
- ส่งเสริมการพัฒนาสุขภาวะของประชาชน ทุกระดับวัย

- ส่งเสริมความอบอุ่นในครอบครัว
- ยกระดับประสิทธิภาพการให้บริการประชาชน

**แนวทางการพัฒนา ๓.๓ เสริมสร้างสังคมแห่งการเรียนรู้ และสืบสานภูมิปัญญาท้องถิ่น  
ตัวชี้วัด**

- ระดับคะแนนเฉลี่ยผลสอบ O-Net ระดับชั้นประถมศึกษาปีที่ ๖ ระดับชั้นมัธยมศึกษาปีที่ ๓ และระดับชั้นมัธยมศึกษาปีที่ ๖
- จำนวนนักเรียนด้อยโอกาส
- จำนวนครั้งในการจัดกิจกรรมด้านศาสนา ศิลปะ และวัฒนธรรม
- จำนวนองค์ความรู้/ภูมิปัญญาท้องถิ่น

**แนวทางการดำเนินการ**

- ลดปัญหาเด็กขาดโอกาสทางการศึกษา
- ยกระดับคุณภาพการศึกษา
- ส่งเสริมการเรียนรู้ของประชาชนทุกระดับวัย
- การสืบสานเรียนรู้วัฒนธรรมท้องถิ่น/ชุมชน

**ประเด็นการพัฒนาที่ ๔ : เพิ่มประสิทธิภาพระบบการบริการสาธารณะ**

**วัตถุประสงค์ :** ประชาชนสามารถเข้าถึงบริการสาธารณะได้อย่างทั่วถึง

**ตัวชี้วัด :** ระดับความพึงพอใจของประชาชนต่อการให้บริการสาธารณะของภาครัฐ

**แนวทางการพัฒนา ๔.๑ ยกระดับการบริการสาธารณะ โดยยึดประชาชนเป็นศูนย์กลาง  
ตัวชี้วัด**

- ร้อยละของจำนวนประชากรที่เข้าถึงบริการด้านสวัสดิการสังคม
- จำนวนกระบวนการงานที่ได้รับการปรับปรุง/เพิ่มประสิทธิภาพ/ปรับเปลี่ยนให้เป็นดิจิทัล/นำนวัตกรรมมาประยุกต์ใช้

**แนวทางการดำเนินการ**

- นำเทคโนโลยีนวัตกรรมมาประยุกต์ใช้ในการให้บริการประชาชน
- แผนแม่บทการพัฒนาเมืองอัจฉริยะ (Smart City)
- Internet ชุมชน
- พัฒนาระบบคิวในการให้บริการประชาชน
- พัฒนาระบบแจ้งเตือนภัยประชาชน
- พัฒนา Service Platform/ Application
- กำหนดพื้นที่เป้าหมายการเป็นเมืองอัจฉริยะ

**แนวทางการพัฒนา ๔.๒ พัฒนาสู่องค์กรที่มีขีดสมรรถนะสูง ภายใต้หลักธรรมาภิบาล  
ตัวชี้วัด**

- ร้อยละที่ลดลงของจำนวนข้อร้องเรียนในการให้บริการสาธารณะ
- คะแนนการประเมินคุณธรรมและความโปร่งใสในการดำเนินงานของหน่วยงานภาครัฐ (ITA)
- ร้อยละของเรื่องร้องเรียนที่ดำเนินการแล้วเสร็จของศูนย์ดำรงธรรมจังหวัด/อำเภอ

### แนวทางการดำเนินการ

- เพิ่มประสิทธิภาพและกลไกการทำงานแบบการบูรณาการ
- มาตรการการบังคับใช้กฎหมาย/ผังเมืองที่มีประสิทธิภาพ
- พัฒนาคูณภาพการบริหารจัดการภาครัฐ
- เพิ่มประสิทธิภาพศูนย์ดำรงธรรมจังหวัด/อำเภอ/Mobile Unit
- การเผยแพร่ข้อมูลข่าวสาร/ การสร้างการรับรู้สู่ชุมชน
- การมีส่วนร่วมในทุกระดับ
- การพัฒนาบุคลากรให้มีสมรรถนะสูง

### แนวทางการพัฒนา ๔.๓ พัฒนาระบบเทคโนโลยีสารสนเทศ เชื่อมโยงบริการสาธารณะที่มีประสิทธิภาพ ตัวชี้วัด

- จำนวนฐานข้อมูลเพื่อการบริหารจัดการของจังหวัด

### แนวทางการดำเนินการ

- พัฒนาระบบเทคโนโลยีสารสนเทศ
- พัฒนาระบบ MIS/ GIS
- พัฒนา City Data Platform

### ๔.ยุทธศาสตร์การพัฒนาขององค์กรปกครองส่วนท้องถิ่นในเขตจังหวัด

วิสัยทัศน์ “สนับสนุน ตอบสนองนโยบายของรัฐ บนพื้นฐานของความเข้าใจในปัญหา  
และศักยภาพของท้องถิ่น พร้อมบูรณาการจัดการร่วมกัน”

#### ยุทธศาสตร์ที่ 1 การพัฒนาคุณภาพชีวิต

กลยุทธ์ที่ 1 ส่งเสริมการพัฒนาเกษตรทฤษฎีใหม่

กลยุทธ์ที่ 2 ส่งเสริมและการจัดสวัสดิการสังคม

กลยุทธ์ที่ 3 ส่งเสริมการบริการด้านสาธารณสุขและการเสริมสร้างสุขภาพของประชาชน

กลยุทธ์ที่ 4 พัฒนาโครงสร้างพื้นฐานทางเศรษฐกิจ

กลยุทธ์ที่ 5 เสริมสร้างความเข้มแข็งของชุมชน สังคม และเศรษฐกิจ

กลยุทธ์ที่ 6 เพิ่มศักยภาพและพัฒนาอาชีพของประชาชน

กลยุทธ์ที่ 7 ส่งเสริมและพัฒนาศึกษา

กลยุทธ์ที่ 8 พัฒนาศูนย์บริการและถ่ายทอดเทคโนโลยีด้านการเกษตร

#### ยุทธศาสตร์ที่ 2 การพัฒนาการบริหารจัดการทรัพยากรธรรมชาติและสิ่งแวดล้อม

กลยุทธ์ที่ 1 อนุรักษ์และพัฒนาทรัพยากรธรรมชาติและสิ่งแวดล้อมให้ยั่งยืน

กลยุทธ์ที่ 2 สร้างจิตสำนึกและความตระหนักในการรักษาทรัพยากรธรรมชาติและสิ่งแวดล้อม

กลยุทธ์ที่ 3 จัดการขยะมูลฝอยและสิ่งปฏิกูล

กลยุทธ์ที่ 4 ป้องกันและแก้ไขปัญหาสิ่งแวดล้อมที่เสื่อมโทรม

### ยุทธศาสตร์ที่ 3 การส่งเสริมอนุรักษ์และฟื้นฟูชนบทชนบทนิยมประเพณีและวัฒนธรรมท้องถิ่น

กลยุทธ์ที่ 1 ส่งเสริมอนุรักษ์ ฟื้นฟูและเผยแพร่ชนบทชนบทนิยมประเพณีและวัฒนธรรมท้องถิ่น

กลยุทธ์ที่ 2 สร้างจิตสำนึกและความตระหนักถึงคุณค่าและความสำคัญของศิลปวัฒนธรรมประจำถิ่น  
ชนบทชนบทนิยมประเพณีท้องถิ่น

กลยุทธ์ที่ 3 ส่งเสริมศาสนา พัฒนาคุณธรรมและจริยธรรม

### ยุทธศาสตร์ที่ 4 การพัฒนาองค์กรและบุคลากรสู่การบริหารจัดการที่ดี

กลยุทธ์ที่ 1 พัฒนาศักยภาพและประสิทธิภาพบุคลากรของท้องถิ่น

กลยุทธ์ที่ 2 พัฒนาระบบบริหารองค์กร

กลยุทธ์ที่ 3 การส่งเสริมพัฒนาประชาธิปไตยและกระบวนการประชาสังคม

### ยุทธศาสตร์ที่ 5 การส่งเสริมและพัฒนากองทุนท้องถิ่น

กลยุทธ์ที่ 1 พัฒนาแหล่งกองทุนท้องถิ่นอย่างเป็นระบบ โดยบูรณาการทุกภาคส่วน

## ๒. ยุทธศาสตร์ขององค์กรปกครองส่วนท้องถิ่น

### ๒.๑ วิสัยทัศน์

องค์กรบริหารส่วนตำบลช่วยแห่ง

“ช่วยแห่งเมืองนำอยู่ ศูนย์รวมปัญญาท้องถิ่น ดินแดนเกษตรสมบูรณ์ เพิ่มพูนการศึกษา ประชาชนสุขภาพดีมี  
คุณธรรม”

### ๒.๒ ยุทธศาสตร์

1. ยุทธศาสตร์การพัฒนาด้านโครงสร้างพื้นฐาน
2. ยุทธศาสตร์การพัฒนาด้านสังคมและส่งเสริมคุณภาพชีวิต
3. ยุทธศาสตร์การพัฒนาด้านการจัดระเบียบชุมชนสังคมและความสงบเรียบร้อย
4. ยุทธศาสตร์การพัฒนาด้านการวางแผนการส่งเสริมการลงทุนพาณิชย์กรรมและการท่องเที่ยว
5. ยุทธศาสตร์การพัฒนาด้านการบริหารจัดการและการอนุรักษ์ทรัพยากรธรรมชาติและสิ่งแวดล้อม
6. ยุทธศาสตร์การพัฒนาด้านการศึกษาศาสนาและวัฒนธรรม
7. ยุทธศาสตร์การพัฒนาด้านสาธารณสุข
8. ยุทธศาสตร์การพัฒนาด้านการเมืองและการบริหาร

### ๒.๓ เป้าประสงค์

1. เพื่อพัฒนาด้านโครงสร้างพื้นฐาน
2. เพื่อพัฒนาด้านสังคมและส่งเสริมคุณภาพชีวิต
3. เพื่อพัฒนาด้านการจัดระเบียบชุมชนสังคมและความสงบเรียบร้อย
4. เพื่อพัฒนาด้านการวางแผนการส่งเสริมการลงทุนพาณิชย์กรรมและการท่องเที่ยว
5. เพื่อพัฒนาด้านการบริหารจัดการและการอนุรักษ์ทรัพยากรธรรมชาติและสิ่งแวดล้อม

6. เพื่อพัฒนาด้านการศึกษาศาสนาและวัฒนธรรม
7. เพื่อพัฒนาด้านสาธารณสุข
8. เพื่อพัฒนาด้านการเมืองและการบริหาร

#### ๒.๔ ตัวชี้วัด

1.กรณีโครงการก่อสร้างพื้นฐาน วัดคุณภาพงานจากการที่ คกก.ตรวจรับงานจ้างตรวจรับงานโดยจะต้องได้คุณภาพงานที่ดี ไม่มีปัญหาและข้อท้วงติง

2.กรณีโครงการด้านอื่นๆ วัดจากการบรรลุวัตถุประสงค์ที่กำหนดไว้ในโครงการทุกประการ

#### ๒.๕ ค่าเป้าหมาย

ยุทธศาสตร์	เป้าหมาย
1. ยุทธศาสตร์การพัฒนาด้านโครงสร้างพื้นฐาน	การก่อสร้าง ปรับปรุง บำรุงรักษาโครงสร้างพื้นฐานต่างๆในพื้นที่ เช่น ถนน สะพาน รางระบายน้ำ ท่อลอดเหลี่ยม ท่อ คสล. หอกระจายข่าว ระบบน้ำอุปโภคบริโภค อาคารต่างๆ สิ่งก่อสร้างในฌาปนสถาน ป้ายจราจร กระจกโค้ง ป้องกันอุบัติเหตุ ไฟกระพริบ ฯลฯ
2. ยุทธศาสตร์การพัฒนาด้านสังคมและส่งเสริมคุณภาพชีวิต	โครงการพัฒนาสังคมและส่งเสริมคุณภาพชีวิตต่างๆ เช่น การช่วยเหลือผู้สูงอายุ ผู้พิการ ผู้ป่วยเอดส์ ผู้ยากไร้ ผู้ด้อยโอกาส โครงการพัฒนาหมู่บ้านในด้านสังคมและส่งเสริมคุณภาพชีวิต ส่งเสริมการสหกรณ์ ส่งเสริมเยาวชน สตรี อุดหนุน อปท.อื่น ส่วนราชการหรือหน่วยอื่นของรัฐ องค์กรประชาชน องค์กรการกุศล องค์กรที่จัดตั้งตามกฎหมาย เพื่อดำเนินโครงการที่มีวัตถุประสงค์เพื่อพัฒนาด้านสังคมและส่งเสริมคุณภาพชีวิต ฯลฯ
3. ยุทธศาสตร์การพัฒนาด้านการจัดระเบียบชุมชนสังคมและความสงบเรียบร้อย	ดำเนินการหรืออุดหนุนหน่วยงานที่ดำเนินการแก้ไขปัญหาเสพติด เพิ่มศักยภาพการปฏิบัติงานให้แก่ อปพร. ฝึกอบรมราษฎรในหมู่บ้านให้มีความรู้ปลูกจิตสำนึกให้ราษฎรมีความสามัคคี ประองตองสมานฉันท์ เพื่อความมั่นคงของชาติ เพิ่มประสิทธิภาพ การป้องกันและบรรเทาสาธารณภัย และลดอุบัติเหตุบนท้องถนน ฯลฯ

<p>4. ยุทธศาสตร์การพัฒนาด้านการวางแผนการส่งเสริมการลงทุนพาณิชย์กรรมและการท่องเที่ยว</p>	<p>พัฒนา วางแผน ส่งเสริมการลงทุนและการพาณิชย์กรรม พัฒนา วางแผน ส่งเสริมการท่องเที่ยวในพื้นที่ตำบลห้วยแห้ง</p>
<p>5. ยุทธศาสตร์การพัฒนาด้านการบริหารจัดการและการอนุรักษ์ทรัพยากรธรรมชาติและสิ่งแวดล้อม</p>	<p>การบริหารจัดการและการอนุรักษ์ ทรัพยากรธรรมชาติและสิ่งแวดล้อม เช่น ปลูกต้นไม้ในป่าชุมชนป่าต้นน้ำ ป่าสาธารณะ ปลูกหญ้าแฝก อนุรักษ์ฟื้นฟูแหล่งน้ำ สร้างและซ่อมแซมฝายชะลอน้ำ ตามพระราชดำริฯ เป็นต้น</p>
<p>6. ยุทธศาสตร์การพัฒนาด้านการศึกษา ศาสนา และวัฒนธรรม</p>	<p>พัฒนา ส่งเสริม สนับสนุน การศึกษาทั้งในระบบและนอกระบบอนุรักษ์และจารุโลงไว้ซึ่งการศาสนาและวัฒนธรรม เช่น</p> <ul style="list-style-type: none"> <li>-โครงการประเพณีวันสารทไทย(สลากภัต)</li> <li>-โครงการบรรพชาสามเณรภาคฤดูร้อน</li> <li>-โครงการรดน้ำดำหัวผู้สูงอายุ</li> <li>-โครงการอนุรักษ์ฟื้นฟูภาษาถิ่น</li> <li>-โครงการสวดมนต์ข้ามปี</li> </ul> <p>ฯลฯ</p>
<p>7. ยุทธศาสตร์การพัฒนาด้านสาธารณสุข</p>	<p>การป้องกันและระงับโรคติดต่อต่างๆ ควบคุมป้องกันโรคระบาดในพื้นที่พัฒนา ส่งเสริมสนับสนุนการบริการสาธารณสุขของหมู่บ้าน กองทุนหลักประกันสุขภาพ อบต.ห้วยแห้ง ฯลฯ สร้างเสริมสุขภาวะในชุมชน เช่นการจัดการแข่งขันกีฬา การส่งนักกีฬาเข้าร่วมการแข่งขัน ฯลฯ</p>
<p>8. ยุทธศาสตร์การพัฒนาด้านการเมืองและการบริหาร</p>	<p>เพื่อพัฒนาระบบการเมืองในระบบประชาธิปไตยอันมีพระมหากษัตริย์ทรงเป็นประมุข เพื่อให้การบริหารงานมีประสิทธิภาพและประสิทธิผลสูงสุด</p>

## ๒.๖ กลยุทธ์

1. ยุทธศาสตร์การพัฒนาด้านโครงสร้างพื้นฐาน
  - 1.1 กลยุทธ์การพัฒนาด้านโครงสร้างพื้นฐาน
2. ยุทธศาสตร์การพัฒนาด้านสังคมและส่งเสริมคุณภาพชีวิต
  - 2.1 กลยุทธ์การพัฒนาด้านสังคมและส่งเสริมคุณภาพชีวิต
3. ยุทธศาสตร์การพัฒนาด้านการจัดระเบียบชุมชนสังคมและความสงบเรียบร้อย
  - 3.1 กลยุทธ์การพัฒนาด้านการจัดระเบียบชุมชนและรักษาความสงบเรียบร้อย
4. ยุทธศาสตร์การพัฒนาด้านการวางแผนการส่งเสริมการลงทุนพาณิชย์กรรมและการท่องเที่ยว
  - 4.1 กลยุทธ์การพัฒนาด้านการวางแผนการส่งเสริมการลงทุนพาณิชย์กรรมและการท่องเที่ยว
5. ยุทธศาสตร์การพัฒนาด้านการบริหารจัดการและการอนุรักษ์ทรัพยากรธรรมชาติและสิ่งแวดล้อม
  - 5.1 กลยุทธ์การพัฒนาด้านการบริหารจัดการและการอนุรักษ์ทรัพยากรธรรมชาติและสิ่งแวดล้อม
6. ยุทธศาสตร์การพัฒนาด้านการศึกษาศาสนาและวัฒนธรรม
  - 6.1 กลยุทธ์การพัฒนาด้านการศึกษา
  - 6.2 กลยุทธ์การพัฒนาด้านการศาสนาและวัฒนธรรม
7. ยุทธศาสตร์การพัฒนาด้านสาธารณสุข
  - 7.1 กลยุทธ์การพัฒนาด้านการป้องกันและระงับโรคติดต่อ
  - 7.2 กลยุทธ์การพัฒนาด้านสาธารณสุข
  - 7.3 กลยุทธ์การพัฒนาด้านสุขภาวะ
8. ยุทธศาสตร์การพัฒนาด้านการเมืองและการบริหาร
  - 8.1 กลยุทธ์การพัฒนาด้านการเมืองในระบอบประชาธิปไตยอันมีพระมหากษัตริย์ทรงเป็นประมุข
  - 8.2 กลยุทธ์การพัฒนาด้านการบริหารงาน

## ๒.๗ จุดยืนทางยุทธศาสตร์

### จุดยืนทางยุทธศาสตร์ (Positioning) ขององค์การบริหารส่วนตำบลห้วยแห้ง

การกำหนดจุดยืนทางยุทธศาสตร์ (Positioning) ขององค์การบริหารส่วนตำบลห้วยแห้ง กำหนดการพัฒนาที่ครอบคลุมกิจกรรมต่าง ๆ ขององค์การบริหารส่วนตำบลห้วยแห้ง ที่เกี่ยวข้องกับยุทธศาสตร์การพัฒนาจำนวน ๘ ยุทธศาสตร์ และ ๑๒ กลยุทธ์ ดังนี้

๑. ยุทธศาสตร์การพัฒนาด้านโครงสร้างพื้นฐาน
  - ๑.๑ กลยุทธ์การพัฒนาด้านโครงสร้างพื้นฐาน
๒. ยุทธศาสตร์การพัฒนาด้านสังคมและส่งเสริมคุณภาพชีวิต
  - ๒.๑ กลยุทธ์การพัฒนาด้านสังคมและส่งเสริมคุณภาพชีวิต

๓. ยุทธศาสตร์การพัฒนาด้านการจัดระเบียบชุมชนสังคมและความสงบเรียบร้อย
  - ๓.๑ กลยุทธ์การพัฒนาด้านการจัดระเบียบชุมชนและรักษาความสงบเรียบร้อย
๔. ยุทธศาสตร์การพัฒนาด้านการวางแผนการส่งเสริมการลงทุนพาณิชยกรรมและการท่องเที่ยว
  - ๔.๑ กลยุทธ์การพัฒนาด้านการวางแผนการส่งเสริมการลงทุนพาณิชยกรรมและการท่องเที่ยว
๕. ยุทธศาสตร์การพัฒนาด้านการบริหารจัดการและการอนุรักษ์ทรัพยากรธรรมชาติและสิ่งแวดล้อม
  - ๕.๑ กลยุทธ์การพัฒนาด้านการบริหารจัดการและการอนุรักษ์ทรัพยากรธรรมชาติและสิ่งแวดล้อม
๖. ยุทธศาสตร์การพัฒนาด้านการศึกษาศาสนาและวัฒนธรรม
  - ๖.๑ กลยุทธ์การพัฒนาด้านการศึกษา
  - ๖.๒ กลยุทธ์การพัฒนาด้านการศาสนาและวัฒนธรรม
๗. ยุทธศาสตร์การพัฒนาด้านสาธารณสุข
  - ๗.๑ กลยุทธ์การพัฒนาด้านการป้องกันและระงับโรคติดต่อ
  - ๗.๒ กลยุทธ์การพัฒนาด้านสาธารณสุข
  - ๗.๓ กลยุทธ์การพัฒนาด้านสุขภาพ
๘. ยุทธศาสตร์การพัฒนาด้านการเมืองและการบริหาร
  - ๘.๑ กลยุทธ์การพัฒนาด้านการเมืองในระบอบประชาธิปไตยอันมีพระมหากษัตริย์ทรงเป็นประมุข
  - ๘.๒ กลยุทธ์การพัฒนาด้านการบริหารงาน

## ๒.๘ ความเชื่อมโยงของยุทธศาสตร์ในภาพรวม

ในภาพรวมแล้วยุทธศาสตร์การพัฒนาขององค์การบริหารส่วนตำบลห้วยแห้ง มุ่งพัฒนา 8 ด้าน ได้แก่ การพัฒนาด้านโครงสร้างพื้นฐาน การพัฒนาด้านสังคมและส่งเสริมคุณภาพชีวิต การพัฒนาด้านการจัดระเบียบชุมชนสังคมและความสงบเรียบร้อย การพัฒนาด้านการวางแผนการส่งเสริมการลงทุนพาณิชยกรรมและการท่องเที่ยว การพัฒนาด้านการบริหารจัดการและการอนุรักษ์ทรัพยากรธรรมชาติและสิ่งแวดล้อม การพัฒนาด้านการศึกษาศาสนาและวัฒนธรรม การพัฒนาด้านสาธารณสุข การพัฒนาด้านการเมืองและการบริหาร

## ๓. การวิเคราะห์เพื่อพัฒนาท้องถิ่น

### ๓.๑ การวิเคราะห์กรอบการจัดทำยุทธศาสตร์ขององค์ประกอบส่วนท้องถิ่น

#### 1. วิเคราะห์ SWOT ในมิติด้านบุคลากรและทรัพยากรบุคคลในพื้นที่ (Man)

ผลการวิเคราะห์ศักยภาพเพื่อประเมินสถานภาพการพัฒนาในปัจจุบันและโอกาสการพัฒนาในอนาคตของท้องถิ่นด้วยเทคนิค SWOT

จากผลการวิเคราะห์สภาพปัญหาด้านต่าง ๆ ขององค์การบริหารส่วนตำบลห้วยแห้ง และสภาพความต้องการของประชาชนโดยแท้จริง การประเมินโดยวิเคราะห์ถึงโอกาส และภาวะคุกคามหรือข้อจำกัด อันเป็นภาวะแวดล้อมภายนอกที่มีผลต่อการพัฒนาด้านต่าง ๆ ของท้องถิ่น ซึ่งทั้งหมดเป็นการประเมินสถานภาพของ



ท้องถิ่นในปัจจุบัน โดยเป็นการตอบคำถามว่า “ปัจจุบันท้องถิ่นอยู่จุดไหน” สำหรับใช้เป็นประโยชน์ในการกำหนดการดำเนินงานในอนาคตต่อไป ทั้งนี้โดยใช้เทคนิค SWOT analysis การพิจารณาถึงปัจจัยภายใน ได้แก่ จุดแข็ง (Strength-S) จุดอ่อน (Weak-W) และปัจจัยภายนอกได้แก่โอกาส (Opportunity-O) และอุปสรรค (Threat-T) เป็นเครื่องมือ สามารถวิเคราะห์ประเมินผลได้ดังนี้

## ๑. จุดแข็ง (Strength-S)

๑.๑ องค์การบริหารส่วนตำบลห้วยแห้งมีคลองน้ำผ่าน เป็นแหล่งน้ำตามธรรมชาติ สามารถนำน้ำขึ้นมาเพื่อการอุปโภค - บริโภค และการเกษตรได้

๑.๒ องค์การบริหารส่วนตำบลห้วยแห้งมีภูมิประเทศที่สวยงาม มีป่าไม้อุดมสมบูรณ์ ใช้เป็นแหล่งท่องเที่ยวของตำบลได้

๑.๓ ประชาชนในพื้นที่ มีการอนุรักษ์ประเพณีอันดีของท้องถิ่นไว้ดี ซึ่งเป็นปัจจัยหนึ่งที่เอื้อต่อการพัฒนาภายในตำบล

๑.๔ ประชาชนภายในองค์การบริหารส่วนตำบลห้วยแห้งค่อนข้างมีศักยภาพ มีความรู้ความสามารถในเกณฑ์ดี สามารถจะเข้ามาเป็นตัวแทนของประชาชน และสามารถขอความร่วมมือเพื่อช่วยเหลือในการของราชการได้

๑.๕ ในพื้นที่องค์การบริหารส่วนตำบลห้วยแห้งประชาชนมีการรวมกลุ่มอาชีพ หลายกลุ่ม มีการจัดตั้งกลุ่มเป็นสหกรณ์มีความเข้มแข็งในระดับหนึ่ง

๑.๖ มีทางหลวงสระบุรี - โคกกรุง ผ่าน และมีรถประจำทางวิ่งตลอดวัน

๑.๗ มีสถานที่ท่องเที่ยวที่พร้อมจะทำการปรับปรุงหรือพัฒนาพื้นที่ให้เป็นแหล่งท่องเที่ยวของตำบลและอำเภอ

๑.๘ ผู้นำชุมชน เข้ามามีบทบาทในการมีส่วนร่วมและให้ความร่วมมือการวางแผนพัฒนาชุมชนกับองค์การบริหารส่วนตำบลห้วยแห้งและหน่วยงานอื่นๆที่เกี่ยวข้อง

๑.๙ มีหอกระจายข่าว บอร์ดประชาสัมพันธ์ข้อมูลข่าวสารทางราชการทุกหมู่บ้าน ทำให้ประชาชนได้รับข้อมูลข่าวสาร ประกาศต่างๆของหน่วยงานได้อย่างทั่วถึง

๑.๑๐ ผู้บริหารท้องถิ่น สมาชิกสภาท้องถิ่น และบุคลากรขององค์กรมีวิสัยทัศน์และยึดถือแนวทางการบริหารงานตามหลักธรรมาภิบาลเป็นสำคัญ

## ๒. จุดอ่อน (Weakness - W)

๒.๑ องค์การบริหารส่วนตำบลห้วยแห้ง มีพื้นที่ติดกับคลองน้ำ และเป็นที่ราบลุ่มทำให้เกิดน้ำท่วมในฤดูน้ำหลาก เป็นเหตุให้เกิดน้ำท่วมพืชผลทางเกษตรของเกษตรกรได้รับความเสียหาย และบางปีฝนไม่ตกตามฤดูกาลทำให้เกิดภัยแล้ง

๒.๒ พื้นที่ส่วนใหญ่เป็นที่ราบลุ่ม ดอน สภาพดินเป็นดินเหนียวและดินทราย ขาดความอุดมสมบูรณ์ และ ดินเค็มเป็นบางพื้นที่ มีป่าเสื่อมโทรม สภาพโดยทั่วไปแห้งแล้ง พื้นที่ทำการเกษตรไม่ได้ผลเท่าที่ควร

๒.๓ ความขัดแย้งภายในหมู่บ้าน ตำบล เป็นปัจจัยหนึ่งที่ไม่เอื้อต่อการพัฒนา

๒.๔ การมีส่วนร่วมจากภาคประชาชนอยู่ในระดับต่ำ

- ๒.๕ อัตราการว่างงานมีแนวโน้มเพิ่มขึ้น
- ๒.๖ รายจ่ายครัวเรือนเพิ่มขึ้น ขณะที่รายได้เท่าเดิมหรือลดลง
- ๒.๗ การจัดสรรงบประมาณไม่เพียงพอ ต่อการพัฒนา ไม่ครอบคลุมทุกด้าน
- ๒.๘ ประชาชนหรือเกษตรกรในบางพื้นที่ไม่มีเอกสารสิทธิ์ในที่ดินทำกิน
- ๒.๙ ในพื้นที่ที่มีจำนวนประชากรแฝงที่ยากต่อการควบคุม ดูแล มีผลต่อความร่วมมือในการพัฒนาท้องถิ่นและอาจก่อให้เกิดปัญหาด้านความมั่นคง การรักษาความสงบเรียบร้อยในพื้นที่
- ๒.๑๐ พื้นที่บางแห่งยังไม่ได้รับการพัฒนาด้าน ทางสัญจร ไฟฟ้า แหล่งน้ำ การสาธารณสุขบิโภาคอื่นๆ ยังดำเนินการไม่ครอบคลุมทุกพื้นที่เนื่องจากการขยายตัวของชุมชนที่ไกลออกจากชุมชนเดิมมากขึ้น

### ๓. โอกาส ( Opportunity - O)

๓.๑ รัฐธรรมนูญแห่งราชอาณาจักรไทย พ.ศ. ๒๕๕๐ กำหนดไว้ว่าการบริหารราชการแผ่นดิน เรื่องรัฐต้องกระจายอำนาจให้องค์กรปกครองส่วนท้องถิ่นพึ่งตนเองและตัดสินใจในกิจการของท้องถิ่นได้เอง โดยคำนึงถึงเจตนารมณ์ของประชาชนในท้องถิ่น และส่งเสริมให้องค์กรปกครองส่วนท้องถิ่นเป็นหน่วยงานหลักในการจัดทำบริการสาธารณะและมีส่วนร่วมในการตัดสินใจแก้ไขปัญหาในพื้นที่ และองค์กรปกครองส่วนท้องถิ่น ย่อมมีความเป็นอิสระในการกำหนดนโยบาย การปกครอง การบริหาร การจัดบริการสาธารณะที่มีความหลากหลาย การบริหารงานบุคคล การเงินและการคลังและมีอำนาจหน้าที่ของตนเองโดยเฉพาะ

๓.๒ พระราชบัญญัติกำหนดแผนและขั้นตอนการกระจายอำนาจให้แก่องค์กรปกครองส่วนท้องถิ่น พ.ศ. ๒๕๔๒ กำหนดให้องค์กรปกครองส่วนท้องถิ่นมีอำนาจหน้าที่ในการจัดระบบบริการสาธารณะเพื่อประโยชน์ในท้องถิ่น โดยที่หน่วยงานราชการส่วนกลางและส่วนภูมิภาคส่งเสริมและสนับสนุนการถ่ายโอนภารกิจให้แก่องค์กรปกครองส่วนท้องถิ่น ตามแผนการกระจายอำนาจ ๖ ด้าน ทำให้ อบต. มีโอกาสได้รับการจัดสรรทั้งงบประมาณ การฝึกอบรมความรู้ ศักยภาพของเจ้าหน้าที่ และมีอำนาจหน้าที่ในการควบคุม ดูแล ป้องกันและแก้ไขเพิ่มมากขึ้น ทำให้สามารถดำเนินการแก้ไขปัญหาความเร่งด่วนได้อย่างรวดเร็วและมีประสิทธิภาพมากขึ้น

๓.๓ แผนพัฒนาเศรษฐกิจและสังคมแห่งชาติฉบับที่ ๑๑ เน้นการพัฒนาเศรษฐกิจตามหลักปรัชญาเศรษฐกิจพอเพียง ส่งเสริมเกษตรตามแนวทฤษฎีใหม่แบบผสมผสาน เพื่อแก้ไขปัญหาความยากจน กระตุ้นให้ชุมชนพึ่งตนเอง

๓.๔ รัฐบาลมีแนวนโยบายการส่งเสริม การมีส่วนร่วมในการปกครองระบอบประชาธิปไตยแก่ประชาชน เพื่อให้เกิดความรู้ ความเข้าใจเกี่ยวกับประชาธิปไตย เป็นการกระตุ้นและส่งเสริมให้ประชาชนเข้ามามีส่วนร่วมในการบริหารจัดการท้องถิ่นของตนเองมากขึ้น

๓.๕ มีการเสริมสร้างธรรมาภิบาลในภาครัฐ เน้นประสิทธิภาพ ประหยัด เป็นธรรม โปร่งใส เปิดโอกาสให้ภาคประชาชนเข้ามามีส่วนร่วมคิด ตัดสินใจ และร่วมรับผลประโยชน์

๓.๖ การเปลี่ยนแปลงระบบการเลือกตั้งของท้องถิ่น จะทำให้การบริหารงานขององค์การบริหารส่วนตำบลมีศักยภาพมากขึ้น และผู้บริหารจะมองปัญหาในภาพรวมมากขึ้น

๓.๗ องค์การบริหารส่วนตำบลมีอำนาจและมีอิสระในการบริหารงบประมาณทำให้เกิดความคล่องตัว และเกิดพัฒนาในทุกด้าน

๓.๘ องค์การบริหารส่วนตำบลหลายแห่ง อยู่ในเขตอำเภอที่จังหวัดให้ความสนใจในการแก้ปัญหาภัยแล้ง

๓.๙ องค์การบริหารส่วนตำบลห้วยแห้ง มีเส้นทางการคมนาคมที่สะดวก ทำให้การขนส่งสินค้า และการเดินทางไปเขตอื่น ๆ ได้สะดวก

#### ๔. อุปสรรค (Threat - T)

๔.๑ สภาพการณ์สถานการณ์ทางการเมืองและเศรษฐกิจในระดับประเทศและภูมิภาคส่งผลกระทบต่อการพัฒนาท้องถิ่น ที่ไม่มีความต่อเนื่องกัน มักมีการเปลี่ยนแปลงนโยบายอยู่บ่อยครั้ง

๔.๒ ค่านิยมเยาวชนอนาคตของตำบลมีแนวโน้ม ฟุ่มเฟือย ให้ความสำคัญความเป็นไทยน้อย สนใจอารยธรรมต่างชาติมากขึ้น

๔.๓ เทคโนโลยีเปลี่ยนแปลงรวดเร็ว นำไปสู่ปัญหาทางสังคม เนื่องจากประชาชนไม่ทันต่อการเปลี่ยนแปลงนั้น

๔.๔ การเกิดภัยธรรมชาติซ้ำซากอยู่เป็นประจำทุกปี เช่น ภัยแล้ง น้ำท่วม เป็นต้น

๔.๕ ปัญหาการแพร่ระบาดของยาเสพติดที่ไม่สามารถจัดปัญหาได้หมดสิ้น

๔.๖ ราคาพืชผลและผลผลิตทางการเกษตรตกต่ำ ทำให้เกษตรกรมีรายได้ไม่เพียงพอต่อการยังชีพ

#### ๓.๒ การประเมินสถานการณ์สภาพแวดล้อมภายนอกที่เกี่ยวข้อง

##### 3.2.1) การเปลี่ยนแปลงในประเทศที่จะส่งผลกระทบต่อ อบต.

- รัฐธรรมนูญฉบับใหม่จะส่งผลกระทบต่อองค์กรปกครองส่วนท้องถิ่นอย่างไร
- แนวโน้มการยกฐานะจาก อบต. เป็นเทศบาลทั่วประเทศ
- แนวโน้มการควมรวมองค์กรปกครองส่วนท้องถิ่นที่มีพื้นที่ในตำบลเดียวกันให้มีองค์กรเดียว
- การเพิ่มขึ้นหรือลดลงของการจัดสรรเงินงบประมาณให้ อบต.

##### 3.2.2) การเปลี่ยนแปลงในระดับภูมิภาคที่จะส่งผลกระทบต่อ อบต.

AEC หรือ Asean Economics Community คือการรวมตัวของชาติในอาเซียน 10 ประเทศ โดยมี ไทย พม่า ลาว เวียดนาม มาเลเซีย สิงคโปร์ อินโดนีเซีย ฟิลิปปินส์ กัมพูชา บรูไน เพื่อที่จะให้มีผลประโยชน์ทางเศรษฐกิจร่วมกัน จะมีรูปแบบคล้ายๆ กลุ่ม Euro Zone นั้นเอง จะทำให้มีผลประโยชน์ อำนาจต่อรองต่างๆ กับคู่ค้าได้มากขึ้น และการนำเข้า ส่งออกของชาติในอาเซียนก็จะเสรี ยกเว้นสินค้าบางชนิดที่แต่ละประเทศอาจจะขอไว้ไม่ลดภาษีนำเข้า (เรียกว่าสินค้าอ่อนไหว)

Asean จะรวมตัวเป็น ประชาคมเศรษฐกิจอาเซียนและมีผลเป็นรูปธรรม ณ วันที่ 31 ธันวาคม 2558 ณ วันนั้นจะทำให้ภูมิภาคนี้เปลี่ยนไปอย่างมาก โดย AEC Blueprint (แบบพิมพ์เขียว) หรือแนวทางที่จะให้ AEC เป็นไปคือ

1. การเป็นตลาดและฐานการผลิตเดียวกัน
2. การเป็นภูมิภาคที่มีขีดความสามารถในการแข่งขันสูง
3. การเป็นภูมิภาคที่มีการพัฒนาทางเศรษฐกิจที่เท่าเทียมกัน
4. การเป็นภูมิภาคที่มีการบูรณาการเข้ากับเศรษฐกิจโลก

จากการที่องค์การบริหารส่วนตำบลห้วยแห้ง ได้กำหนดยุทธศาสตร์การพัฒนา ไว้จำนวน 8 ยุทธศาสตร์ ดังนั้น จึงวิเคราะห์การเปลี่ยนแปลงในระดับภูมิภาค หรือ การเข้าสู่ AEC ที่จะส่งผลกระทบต่อองค์การบริหารส่วนตำบลศรีคำ ในยุทธศาสตร์ต่างๆ ดังนี้

### 1. ยุทธศาสตร์การพัฒนาด้านโครงสร้างพื้นฐาน

การเข้าสู่ประชาคมเศรษฐกิจอาเซียน (AEC) ของไทย ทำให้องค์กรปกครองส่วนท้องถิ่น โดยเฉพาะอย่างยิ่งองค์การบริหารส่วนตำบลห้วยแห้ง ต้องให้ความสำคัญกับการพัฒนาโครงสร้างพื้นฐานเพื่อรองรับการหลั่งไหลเข้ามาของประชากรประเทศเพื่อนบ้านไม่ว่าจะเข้ามาในฐานะนักท่องเที่ยว คนทำงาน หรือการอื่นใด การพัฒนาโครงสร้างพื้นฐานที่สำคัญ เช่น ถนน ป้ายจราจรที่มีภาษาอังกฤษและภาษาต่างประเทศที่จำเป็น เป็นต้น

### 2. ยุทธศาสตร์การพัฒนาด้านสังคมและส่งเสริมคุณภาพชีวิต

ปัญหาสังคมจะรุนแรงถ้าไม่ได้รับการวางแผนที่ดี เนื่องจากจะมีขยะจำนวนมากมากขึ้น ปัญหาการแบ่งชนชั้น ถ้าคนไทยทำงานกับคนต่างชาติที่ด้อยกว่า อาจมีการแบ่งชนชั้นกันได้ จะมีชุมชนสลัมเกิดขึ้น และอาจมี พม่าทาว์น ลาวทาว์น กัมพูชาทาว์น ปัญหาอาชญากรรมจะรุนแรง สถิติการก่ออาชญากรรมจะเพิ่มขึ้นอย่างมากจากชนชั้นที่มีปัญหา คนจะทำผิดกฎหมายมากขึ้นเนื่องจากไม่รู้กฎหมาย

### 3. ยุทธศาสตร์การพัฒนาด้านการจัดระเบียบชุมชนสังคมและความสงบเรียบร้อย

การเข้าสู่ประชาคมเศรษฐกิจอาเซียน (AEC) ของไทย ทำให้องค์กรปกครองส่วนท้องถิ่น โดยเฉพาะอย่างยิ่งองค์การบริหารส่วนตำบลศรีคำต้องให้ความสำคัญกับการจัดระเบียบชุมชนสังคมและความสงบเรียบร้อยมากขึ้น เนื่องจากกฎหมายและวัฒนธรรมของแต่ละชนชาติอาจมีความแตกต่างกัน ดังนั้น อาจมีการฝ่าฝืนกฎหมายจากชาวต่างประเทศในไทยมากขึ้นทั้งโดยตั้งใจและความไม่รู้กฎหมาย อีกทั้ง อาจเกิดปัญหาอาชญากรรม ยาเสพติด เพิ่มขึ้นจากการหลั่งไหลของแรงงานต่างด้าวที่เข้ามาทำงานในไทยมากขึ้น

### 4. ยุทธศาสตร์การพัฒนาด้านการวางแผนการส่งเสริมการลงทุนพาณิชย์ยกรรมและการท่องเที่ยว

องค์การบริหารส่วนตำบลห้วยแห้ง ต้องเร่งบูรณาการร่วมกับแหล่งท่องเที่ยวในพื้นที่ ไม่ว่าจะเป็นกิจกรรมหลวงชุมพรจำลอง ณ วัดห้วยแห้ง รวมทั้งร่วมบูรณาการการทำงานกับ รีสอร์ท ที่พักในพื้นที่ เพื่อพัฒนาไปสู่ความยั่งยืนของแหล่งท่องเที่ยวดังกล่าว

### 5. ยุทธศาสตร์การพัฒนาด้านการบริหารจัดการและการอนุรักษ์ทรัพยากรธรรมชาติและสิ่งแวดล้อม

การบุกรุกพื้นที่ป่าอาจมีมากขึ้น ด้วยสาเหตุทั้งที่เกิดจากคนไทยและชาวต่างชาติ สาเหตุที่เกิดจากคนไทยคือการเพิ่มขึ้นของจำนวนประชากรทำให้ที่ทำกินไม่เพียงพอต่อความต้องการ หรือการขายที่ดินให้นายทุนต่างชาติแล้วไม่มีที่ทำกินจึงต้องไปเปิดป่าใหม่ ส่วนสาเหตุจากชาวต่างชาติ อาจมีนายทุนเข้ามาทำลายทรัพยากรธรรมชาติและสิ่งแวดล้อม เช่น การตัดไม้เพื่อผลประโยชน์ทางเศรษฐกิจ การเข้าสัมปทานเหมืองแร่หรือทรัพยากรธรรมชาติที่สำคัญอื่นๆ มลพิษจากข้อเสียข้ามแดน เช่น อาจมีขยะข้ามแดน

## 6. ยุทธศาสตร์การพัฒนาด้านการศึกษา ศาสนา และวัฒนธรรม

### การศึกษา

ภาษาอังกฤษยังเป็นภาษาที่คนไทยมีความเชี่ยวชาญในการสื่อสารน้อยกว่าประเทศอื่น ๆ ในอาเซียน ดังนั้น องค์การบริหารส่วนตำบลห้วยแห้ง จึงได้เริ่มต้นสนับสนุน ส่งเสริมการนำครูชาวต่างชาติจากมูลนิธิกระจกเงาเข้ามาสอนภาษาอังกฤษโดยการให้อยู่กินกับชาวบ้าน โรงเรียนในพื้นที่ เพื่อนำร่องไปสู่โครงการอื่น ๆ ในการเร่งรัดพัฒนาให้ประชาชนในพื้นที่มีทักษะในการสนทนาภาษาอังกฤษเพิ่มมากขึ้น

### ศาสนา

อาจเกิดความขัดแย้งในการเผยแพร่ศาสนาของชาวต่างชาติที่เดินทางเข้ามาในไทยมากขึ้น เช่น อาจมีการเผยแพร่ศาสนาคริสต์ ศาสนาอิสลาม อาจมีการกระทบกระทั่งกันระหว่างผู้นับถือศาสนาที่แตกต่างกัน เช่น ชาวคริสต์เดินมาท่องเที่ยวในวัดที่เป็นแหล่งท่องเที่ยวและมีการลบลู่อย่างรู้เท่าไม่ถึงการณ์ เป็นต้น

### วัฒนธรรม

ประชาสังคมและวัฒนธรรมอาเซียน (ASEAN SOCIO-CULTURAL COMMUNITY) มีแผนปฏิบัติการด้านสังคมและวัฒนธรรมอาเซียนระบุในแผนปฏิบัติการเวียงจันทน์ที่สำคัญ คือ การพัฒนามนุษย์และการสร้างอัตลักษณ์อาเซียน ต้องสร้างความตระหนักรู้ถึงความแตกต่างในมรดกทางวัฒนธรรม เช่น มุสลิมมีอาหารที่เป็นข้อห้าม ตามธรรมเนียมบรูไนไม่มีการจับมือกับเพศตรงข้าม การใช้มือซ้ายในการส่งของหรือนามบัตรให้แก่ชาวมุสลิมถือเป็นสิ่งไม่สุภาพ เป็นต้น

## 7. ยุทธศาสตร์การพัฒนาด้านสาธารณสุข

ปัญหาด้านสาธารณสุขที่สำคัญคงหนีไม่พ้น โรคติดต่อที่สำคัญ ไม่ว่าจะเป็น โรคเอดส์ ไข้เลือดออก SARs ไข้หวัดนกและโรคอื่นๆ ที่มีผลมาจากการเคลื่อนย้ายแรงงานเข้ามาในไทย การค้ามนุษย์และการท่องเที่ยว มีความเสี่ยงต่อการปนเปื้อน การแพร่ระบาดของโรคศัตรูพืชและโรคระบาดสัตว์

## 8. ยุทธศาสตร์การพัฒนาด้านการเมืองและการบริหาร

ด้านการเมืองในระดับชาติอาจยังความขัดแย้งด้านการเมืองระหว่างรัฐสมาชิกด้วยตนเอง รวมทั้งปัญหาการก่อการร้ายที่เป็นผลมาจากการเมือง ซึ่งประเทศใดประเทศหนึ่งไม่สามารถแก้ไขได้โดยลำพัง

การบริหารภาครัฐต้องเร่งรัดพัฒนาให้ตอบสนองการให้บริการ โดยเฉพาะอย่างยิ่งการให้บริการในด้านการอนุญาต อนุมัติ ต่างๆ ซึ่งต้องมีคู่มือภาษาอังกฤษ จิน เป็นต้น เพื่อสื่อสารกับชาวต่างชาติที่ต้องการทำนิติกรรมต่างๆซึ่งเกี่ยวกับรัฐ เช่น การเสียภาษีบำรุงท้องที่ การเสียภาษีป้าย เป็นต้น อีกทั้งเจ้าหน้าที่ภาครัฐจำเป็นต้องพัฒนาการใช้ภาษาอังกฤษให้อยู่ในระดับที่สื่อสารกับผู้ใช้บริการที่เป็นชาวต่างชาติ

๓.๓ ความเชื่อมโยงยุทธศาสตร์การพัฒนาจังหวัดกับยุทธศาสตร์การพัฒนาขององค์การบริหารส่วนตำบลห้วยแห้ง

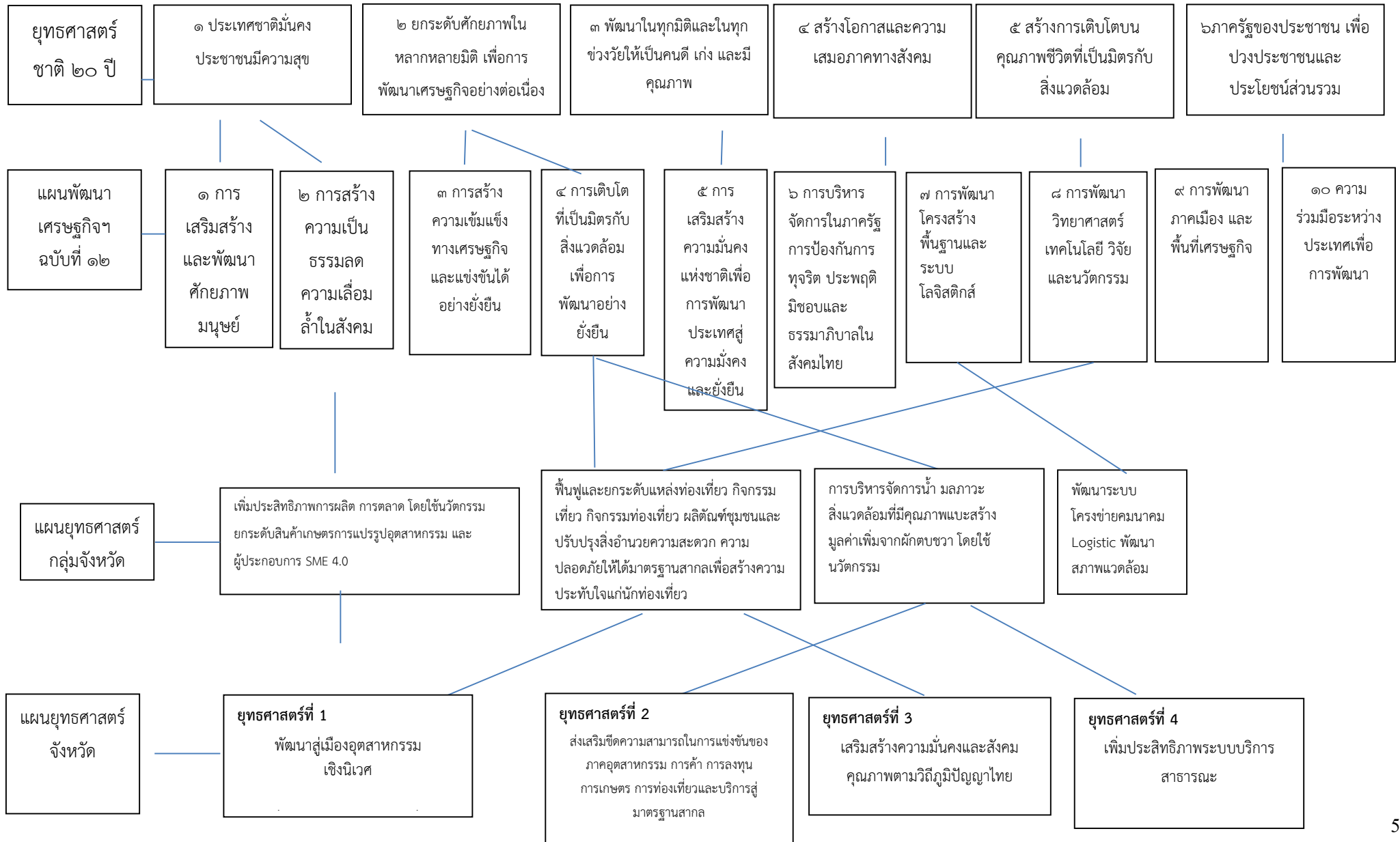

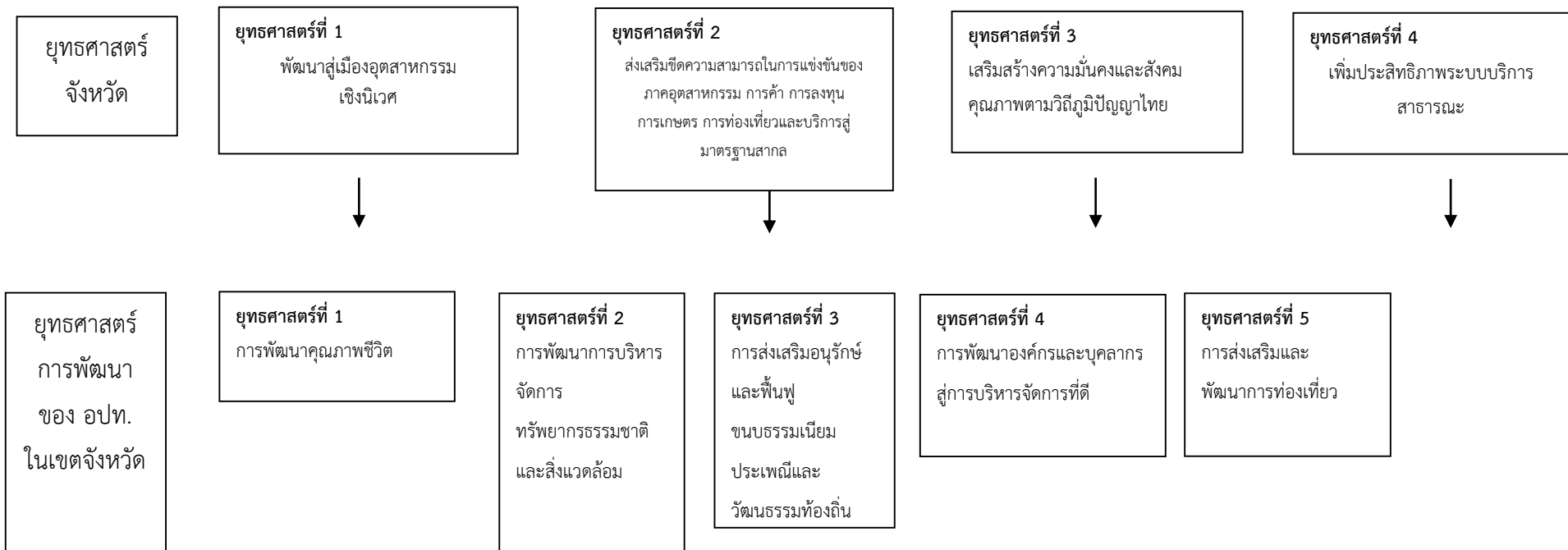

โครงสร้างเชื่อมโยงแผนยุทธศาสตร์การพัฒนา อปท.ในเขตจังหวัด กับ แผนพัฒนาท้องถิ่น อบต.ห้วยแห้ง ( พ.ศ.2566-2570 )

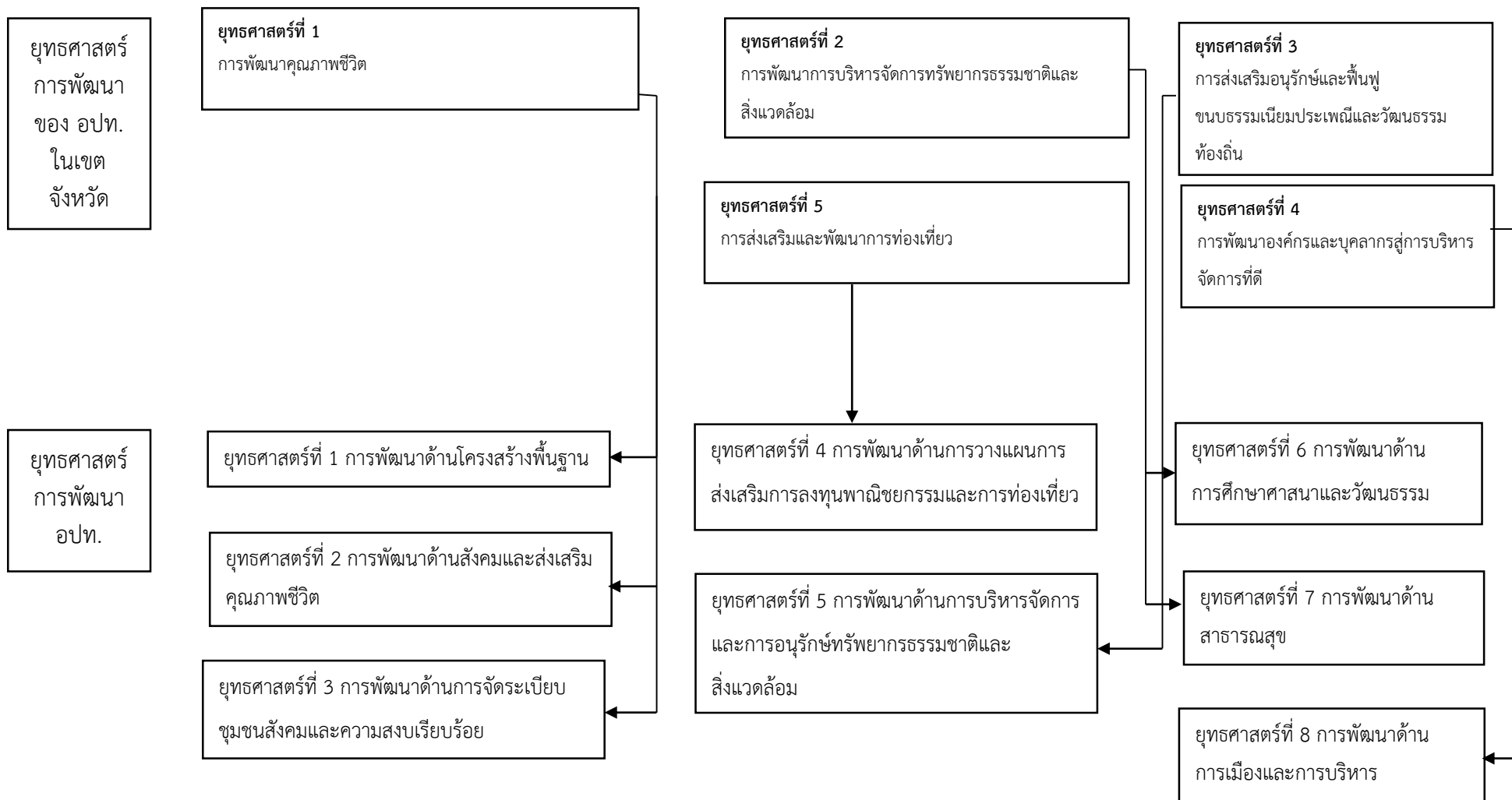



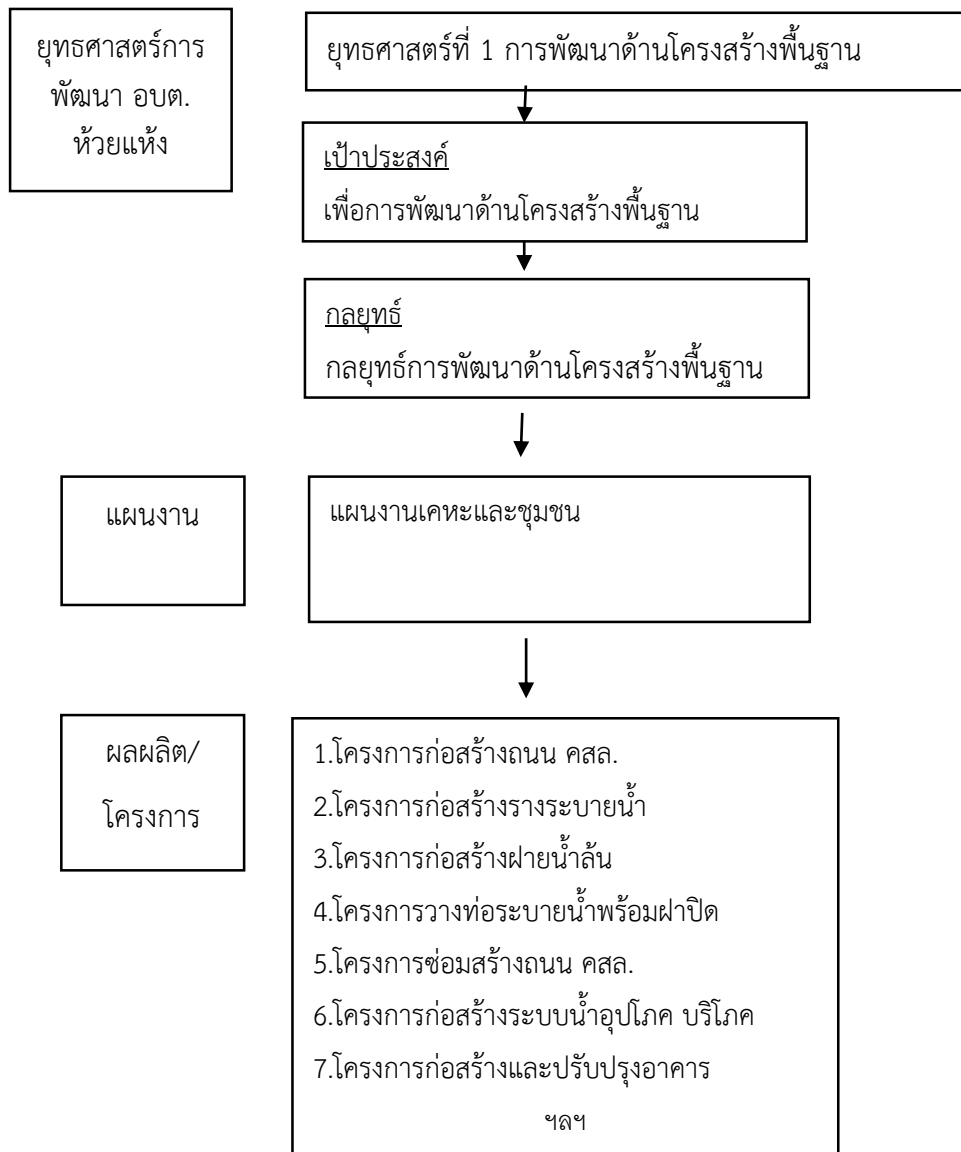

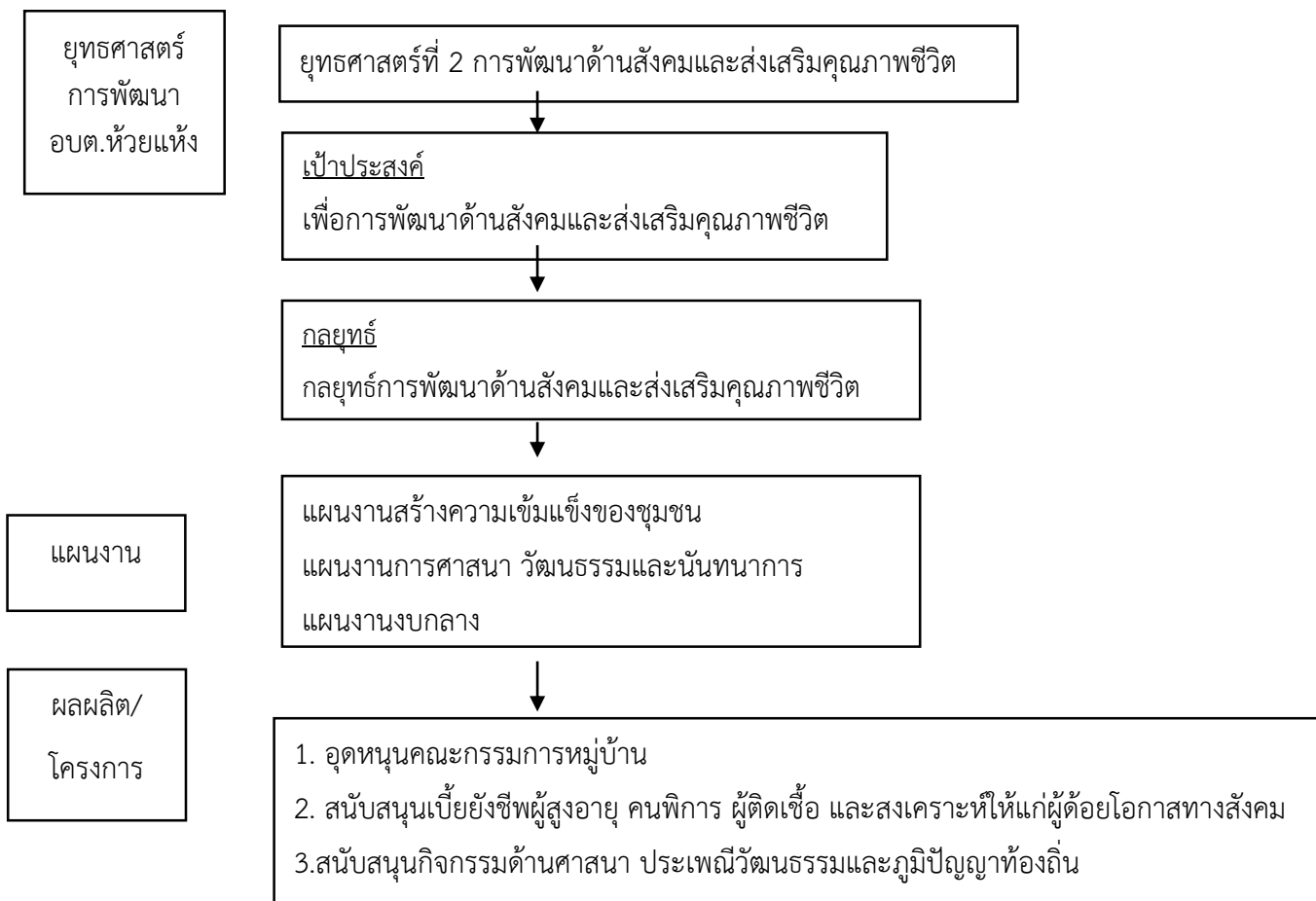

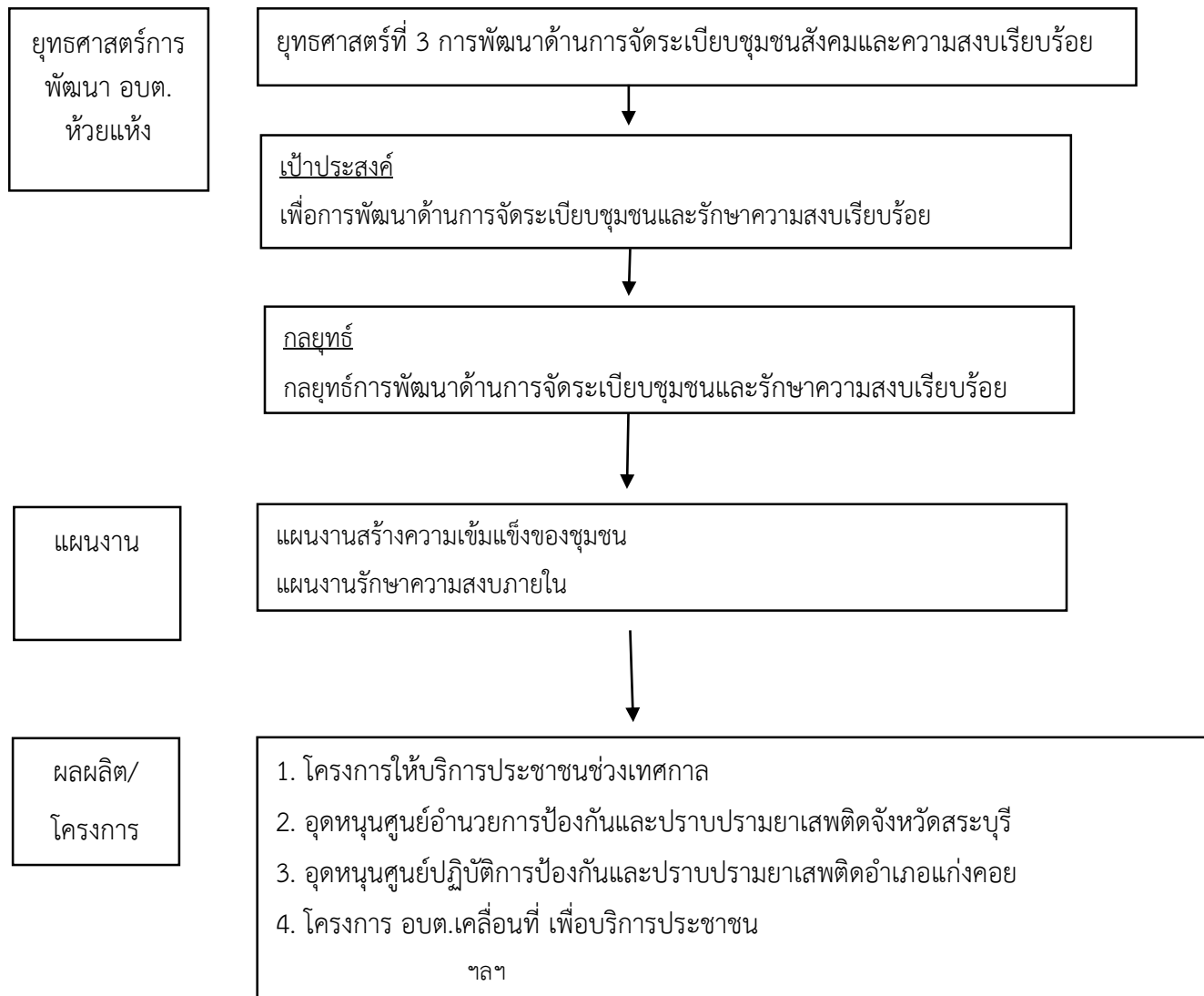

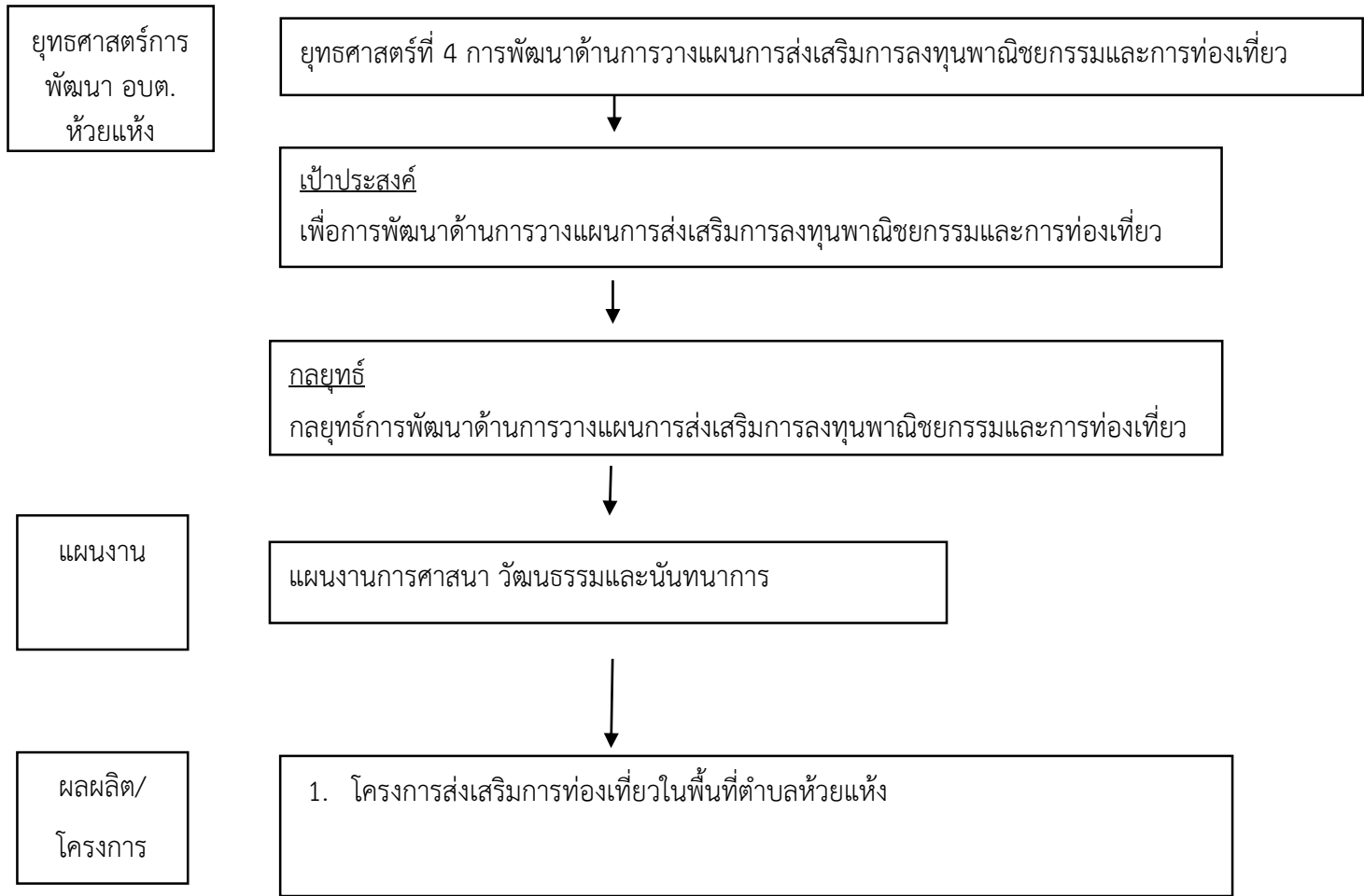

ยุทธศาสตร์  
การพัฒนา  
อบต.ห้วยแห้ง

ยุทธศาสตร์ที่ 5 การพัฒนาด้านการบริหารจัดการและการอนุรักษ์ทรัพยากรธรรมชาติและสิ่งแวดล้อม

เป้าประสงค์  
เพื่อการพัฒนาด้านการบริหารจัดการและการอนุรักษ์ทรัพยากรธรรมชาติและสิ่งแวดล้อม

กลยุทธ์  
กลยุทธ์การพัฒนาด้านการบริหารจัดการและการอนุรักษ์ทรัพยากรธรรมชาติและสิ่งแวดล้อม

แผนงาน

แผนงานการเกษตร

ผลผลิต/  
โครงการ

1. โครงการปลูกต้นไม้ป่าชุมชน/ป่าต้นน้ำ/ป่าสาธารณะ/ ปลูกหญ้าแฝก

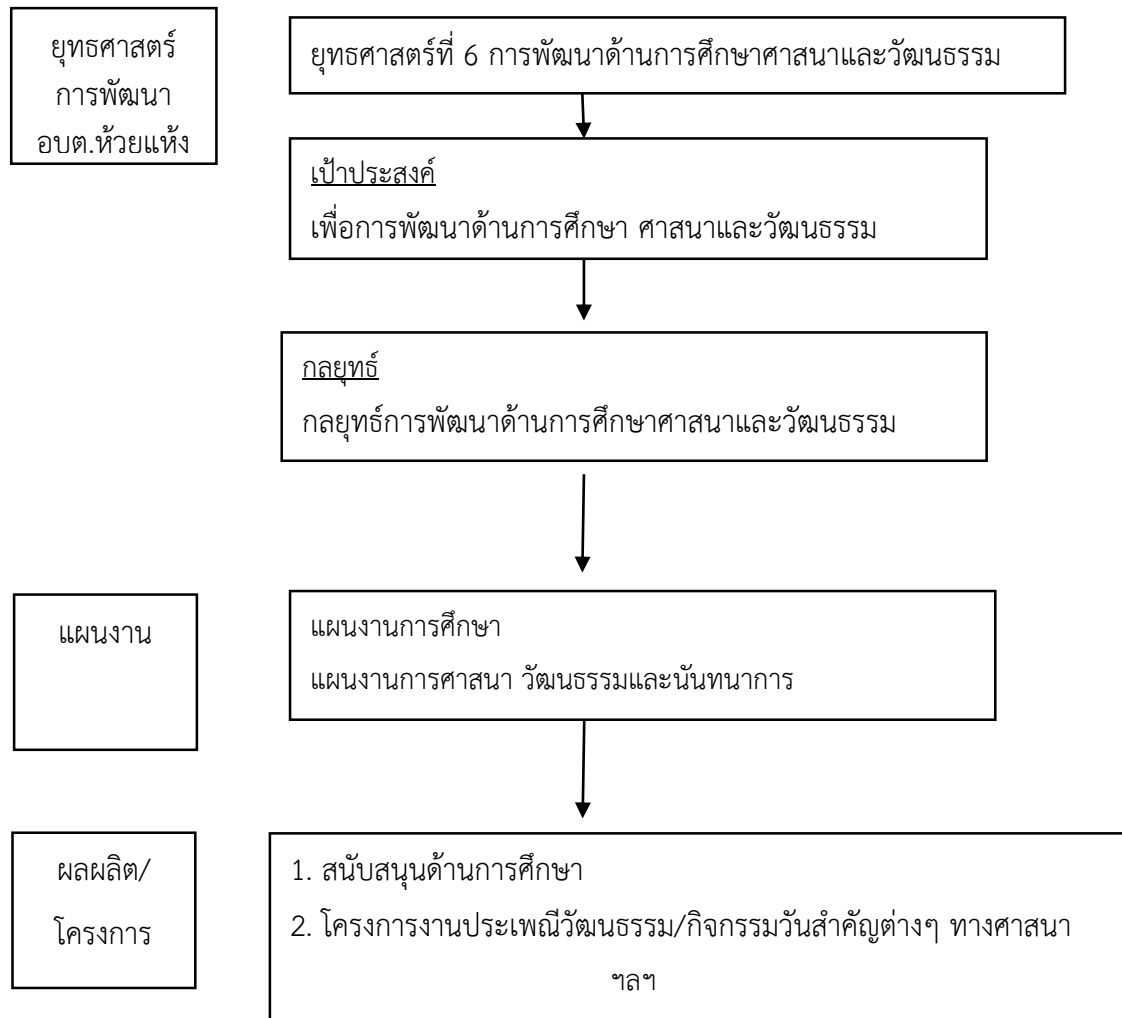

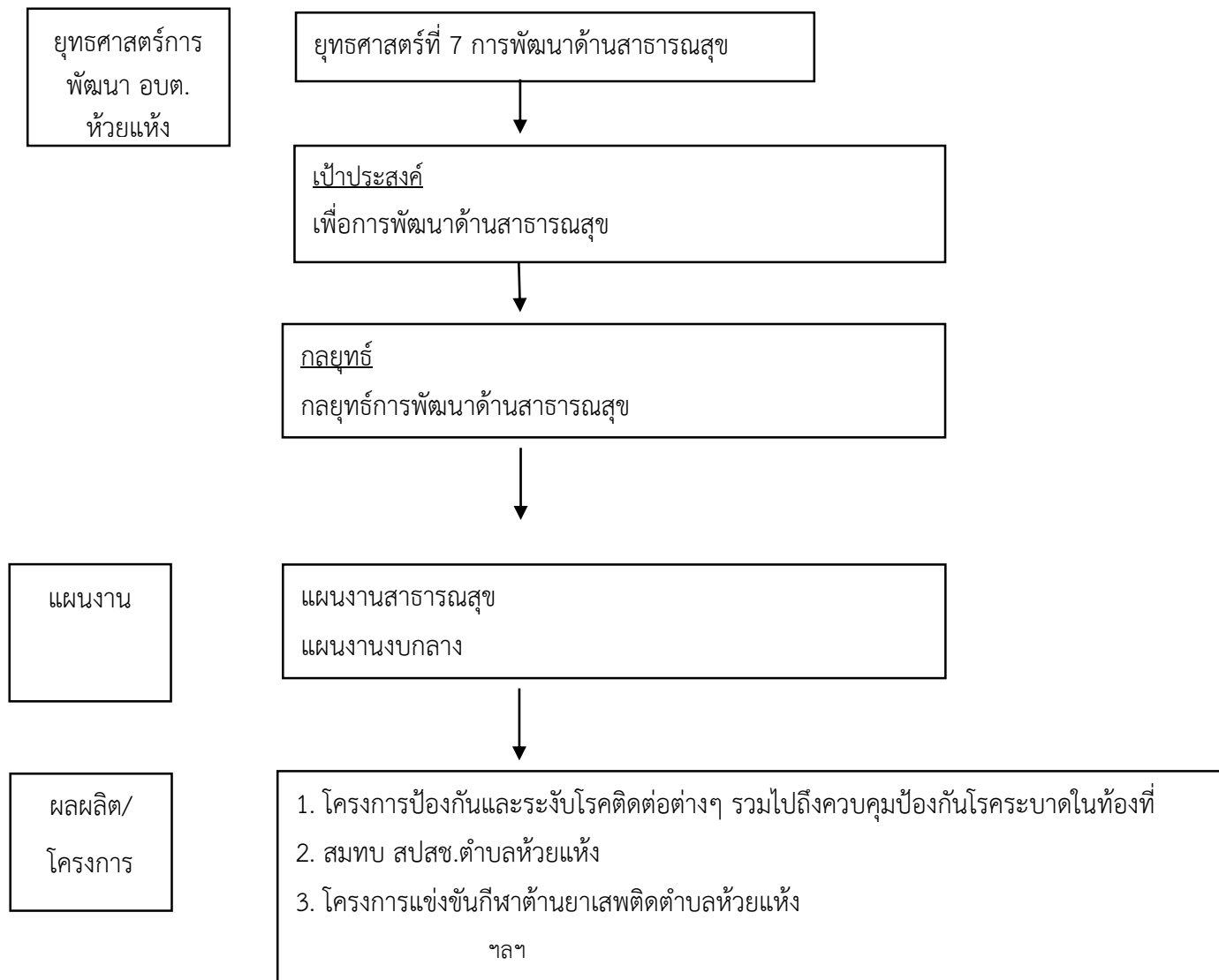

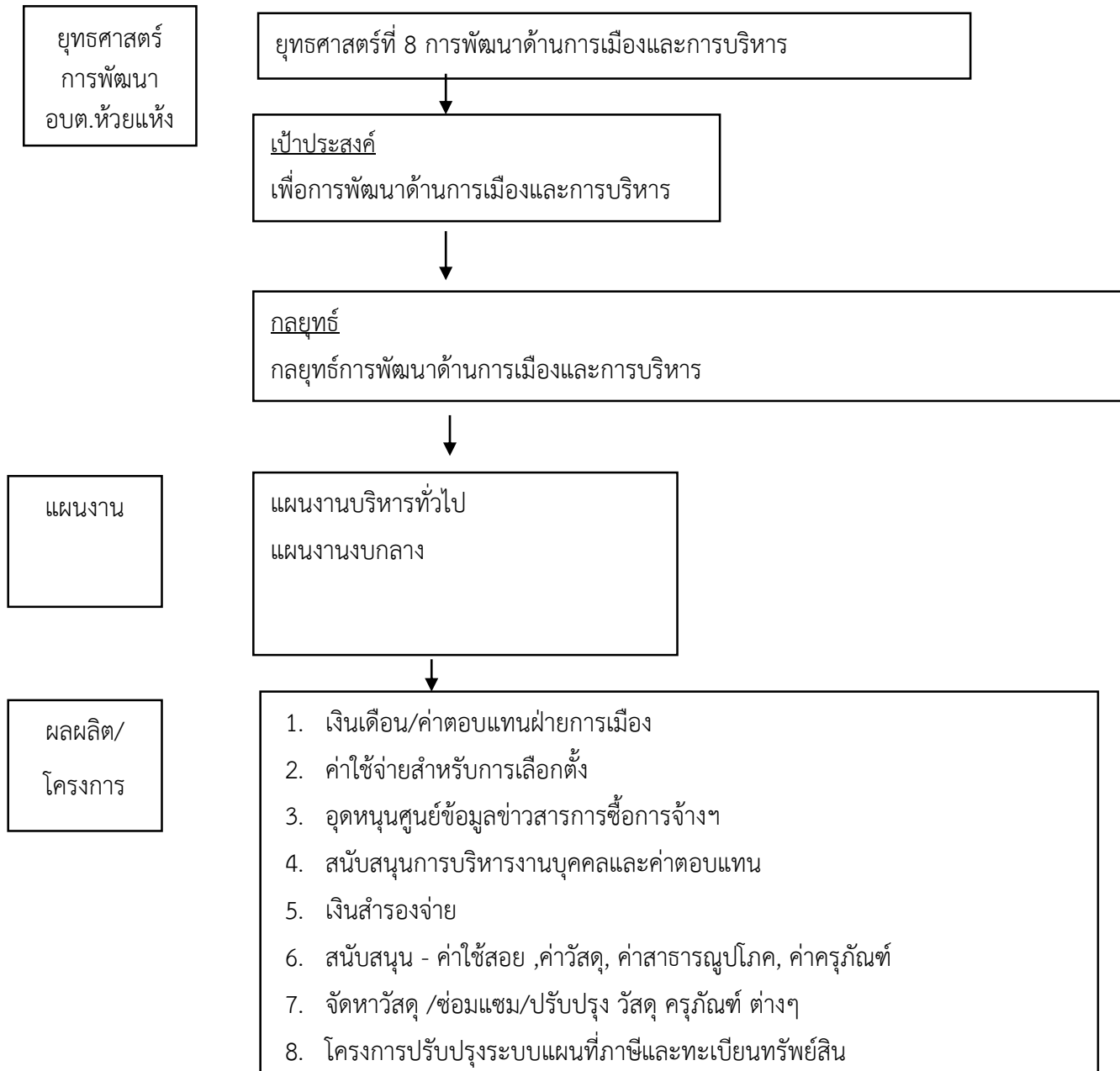



๓.๔ แผนผังยุทธศาสตร์ (Strategic map)

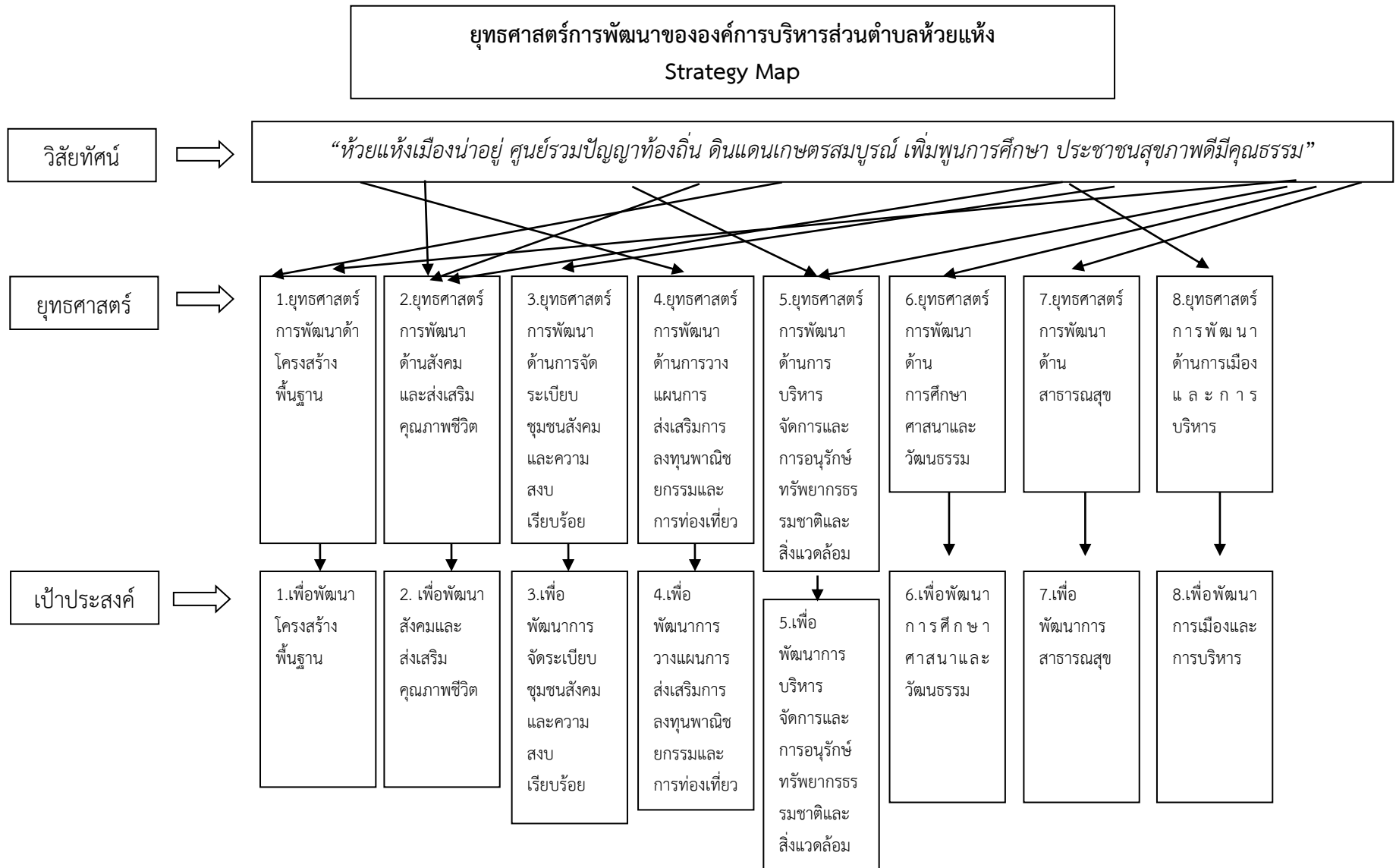

คำเป้าหมาย

1. เพื่อพัฒนาโครงสร้างพื้นฐาน  
2. เพื่อพัฒนาสังคมและส่งเสริมคุณภาพชีวิต  
3. เพื่อพัฒนาการจัดระเบียบชุมชนสังคมและความสงบเรียบร้อย  
4. เพื่อพัฒนาการวางแผนการส่งเสริมการลงทุนพาณิชย์ยกรรมและการท่องเที่ยว  
5. เพื่อพัฒนาการบริหารจัดการและการอนุรักษ์ทรัพยากรธรรมชาติและ  
6. เพื่อพัฒนาการศึกษา ศาสนาและวัฒนธรรม  
7. เพื่อพัฒนาการสาธารณสุข  
8. เพื่อพัฒนาการเมืองและการบริหาร

กลยุทธ์

1. พัฒนาโครงสร้างพื้นฐาน  
2. พัฒนาสังคมและส่งเสริมคุณภาพชีวิต  
3. พัฒนาการจัดระเบียบชุมชนสังคมและความสงบเรียบร้อย  
4. พัฒนาการวางแผนการส่งเสริมการลงทุนพาณิชย์ยกรรมและการท่องเที่ยว  
5. พัฒนาการบริหารจัดการและการอนุรักษ์ทรัพยากรธรรมชาติและสิ่งแวดล้อม  
6. พัฒนาการศึกษา ศาสนาและวัฒนธรรม  
7. พัฒนาการสาธารณสุข  
8. พัฒนาการเมืองและการบริหาร

แผนงาน

1.1 แผนงาน เศรษฐกิจและชุมชน  
2.1 แผนงาน สร้างความเข้มแข็งของชุมชน  
2.2 แผนงาน การศาสนา วัฒนธรรม และ นันทนาการ  
2.3 แผนงาน งบกลาง  
2.4 แผนงาน สังคม สงเคราะห์  
3.1 แผนงาน สร้างความเข้มแข็งของชุมชน  
3.2 แผนงาน รักษาความสงบภายใน  
4.1 แผนงาน การศาสนา วัฒนธรรม และ นันทนาการ  
5.1 แผนงาน การเกษตร  
6.1 แผนงาน การศึกษา  
6.2 แผนงาน การศาสนา วัฒนธรรม และ  
7.1 แผนงาน สาธารณสุข  
7.2 แผนงาน งบกลาง  
8.1 แผนงาน บริหารทั่วไป  
8.2 แผนงาน งบกลาง

๓.๕ รายละเอียดยุทธศาสตร์

ความเชื่อมโยง กับยุทธศาสตร์ จังหวัด	ยุทธศาสตร์ อปท.ในเขต จังหวัด	ยุทธศาสตร์ อปท.	เป้าประสงค์	ตัวชี้วัดผลผลิต/ โครงการ	ค่าเป้าหมาย					ความก้าว หน้าของ เป้าหมาย	กลยุทธ์	ผลผลิต/โครงการ	หน่วยงาน รับผิดชอบ หลัก	หน่วย สนับสนุน
					๖๖	๖๗	๖๘	๖๙	๗๐					
ยุทธศาสตร์ ที่ ๑	ยุทธศาสตร์ ที่ ๑	ยุทธศาสตร์ ที่ ๑ การพัฒนาด้าน โครงสร้าง พื้นฐาน	เพื่อพัฒนา โครงสร้างพื้นฐาน	โครงสร้างพื้นฐานมี จำนวนเพิ่มมากขึ้น	๑๖	๑๑	๑๐	๙	๙	๕๕	พัฒนาโครงสร้าง พื้นฐาน	การก่อสร้างโครงสร้างพื้นฐาน ต่างๆ	กองช่าง	อบจ.
ยุทธศาสตร์ ที่ ๔	ยุทธศาสตร์ ที่ ๔	ยุทธศาสตร์ ที่ ๒ การพัฒนาด้าน สังคมและ ส่งเสริมคุณภาพ ชีวิต	เพื่อพัฒนาสังคม และส่งเสริม คุณภาพชีวิต	ระดับคุณภาพชีวิตของ ประชาชนในตำบลห้วย แห้งเพิ่มขึ้นอย่าง ต่อเนื่อง	๑๐	๑๒	๑๒	๑๒	๑๒	๕๘	พัฒนาสังคมและ ส่งเสริมคุณภาพ ชีวิต	โครงการด้านการพัฒนาสังคม และส่งเสริมคุณภาพชีวิต	สำนัก งานปลัด	พม.
ยุทธศาสตร์ ที่ ๖	ยุทธศาสตร์ ที่ ๔	ยุทธศาสตร์ ที่ ๓ การพัฒนาด้าน การจัดระเบียบ ชุมชนสังคมและ ความสงบ เรียบร้อย	เพื่อพัฒนาด้านการ จัดระเบียบชุมชน สังคมและความ สงบเรียบร้อย	ระดับคุณภาพชีวิตด้าน ความปลอดภัยมีความ เป็นระเบียบเรียบร้อย ของประชาชนภายใน ตำบลห้วยแห้งเพิ่มขึ้น อย่างต่อเนื่อง	๔	๔	๔	๔	๔	๒๐	พัฒนาด้านการจัด ระเบียบชุมชน สังคม และความสงบ เรียบร้อย	โครงการด้านส่งเสริมความ ปลอดภัยของประชาชน	สำนัก งานปลัด	จังหวัด อำเภอ

ความเชื่อมโยงกับยุทธศาสตร์จังหวัด	ยุทธศาสตร์อปท.ในเขตจังหวัด	ยุทธศาสตร์อปท.	เป้าประสงค์	ตัวชี้วัดผลผลิต/โครงการ	ค่าเป้าหมาย					ความก้าวหน้าของเป้าหมาย	กลยุทธ์	ผลผลิต/โครงการ	หน่วยงานรับผิดชอบหลัก	หน่วยสนับสนุน
					๖๖	๖๗	๖๘	๖๙	๗๐					
ยุทธศาสตร์ที่ ๓	ยุทธศาสตร์ที่ ๒	ยุทธศาสตร์ที่ ๔ การพัฒนาด้านการวางแผนการส่งเสริมการลงทุนพาณิชย์กรรมและการท่องเที่ยว	เพื่อพัฒนาด้านการวางแผนการส่งเสริมการลงทุนพาณิชย์กรรมและการท่องเที่ยว	การเพิ่มขึ้นของนักท่องเที่ยวภายในตำบล	๑	๑	๑	๑	๑	๕	พัฒนาด้านการวางแผนการส่งเสริมการลงทุนพาณิชย์กรรมและการท่องเที่ยว	โครงการด้านการวางแผนการส่งเสริมการลงทุนพาณิชย์กรรมและการท่องเที่ยว	สำนักงานปลัด	ททท.
ยุทธศาสตร์ที่ ๓	ยุทธศาสตร์ที่ ๕	ยุทธศาสตร์ที่ ๕ การพัฒนาด้านการบริหารจัดการและการอนุรักษ์ทรัพยากรธรรมชาติและสิ่งแวดล้อม	เพื่อพัฒนาด้านการบริหารจัดการและการอนุรักษ์ทรัพยากรธรรมชาติและสิ่งแวดล้อม	ทรัพยากรธรรมชาติ และสิ่งแวดล้อมภายในตำบล ห้วยแห้งได้รับการจัดการดูแล อนุรักษ์และฟื้นฟูเพิ่มขึ้น	๑	๑	๑	๑	๑	๕	พัฒนาด้านการบริหารจัดการและการอนุรักษ์ทรัพยากรธรรมชาติและสิ่งแวดล้อม	โครงการด้านการบริหารจัดการและการอนุรักษ์ทรัพยากรธรรมชาติและสิ่งแวดล้อม	สำนักงานปลัด	กระทรวงทรัพยากรธรรมชาติและสิ่งแวดล้อม
ยุทธศาสตร์ที่ ๔	ยุทธศาสตร์ที่ ๓	ยุทธศาสตร์ที่ ๖ การพัฒนาทางการศึกษาและวัฒนธรรม	เพื่อพัฒนาทางการศึกษาและวัฒนธรรม	๑.ระบบการศึกษาได้รับการพัฒนาและมีคุณภาพที่เพิ่มขึ้น ๒.ศาสนา ขนบธรรมเนียม ประเพณี วัฒนธรรมท้องถิ่น ได้รับการอนุรักษ์และบำรุงรักษาเพิ่มขึ้นอย่างต่อเนื่อง	๑๖	๑๕	๑๕	๑๕	๑๕	๗๖	พัฒนาทางการศึกษาและวัฒนธรรม	โครงการทางการศึกษาและวัฒนธรรม	กองการศึกษา	กระทรวงศึกษาธิการ กระทรวงวัฒนธรรม
ยุทธศาสตร์ที่ ๔	ยุทธศาสตร์ที่ ๔	ยุทธศาสตร์ที่ ๗ การพัฒนาสาธารณสุข	เพื่อพัฒนาด้านสาธารณสุข	ระดับคุณภาพชีวิตของประชาชนภายในตำบล ห้วยแห้งเพิ่มขึ้นอย่างต่อเนื่อง	๑	๑	๑	๑	๑	๕	พัฒนาด้านสาธารณสุข	โครงการด้านสาธารณสุข	สำนักงานปลัด	กระทรวงสาธารณสุข

ความเชื่อมโยงกับยุทธศาสตร์จังหวัด	ยุทธศาสตร์อปท.ในเขตจังหวัด	ยุทธศาสตร์อปท.	เป้าประสงค์	ตัวชี้วัดผลผลิต/โครงการ	ค่าเป้าหมาย					ความก้าวหน้าของเป้าหมาย	กลยุทธ์	ผลผลิต/โครงการ	หน่วยงานรับผิดชอบหลัก	หน่วยสนับสนุน
					๖๖	๖๗	๖๘	๖๙	๗๐					
ยุทธศาสตร์ที่ ๔	ยุทธศาสตร์ที่ ๖	ยุทธศาสตร์ที่ ๘ การพัฒนาด้านการเมืองและการบริหาร	เพื่อพัฒนาด้านการเมืองและการบริหาร	๑.ประชาชนปีโตยในชุมชนมีความก้าวหน้าชุมชนมีศักยภาพเข้มแข็งเพิ่มมากขึ้น ๒.ประสิทธิภาพการบริหารจัดการขององค์กรเพิ่มขึ้น	๒๓	๒๓	๒๓	๒๓	๒๓	๑๑๕	พัฒนาด้านการเมืองและการบริหาร	โครงการด้านการเมืองและการบริหาร	สำนักงานปลัด กองคลัง กองช่าง กองการศึกษา	กกด.

### ส่วนที่ ๓ การนำแผนพัฒนาท้องถิ่นไปสู่การปฏิบัติ

#### ๑. ยุทธศาสตร์การพัฒนาและแผนงาน

ที่	ยุทธศาสตร์	ด้าน	แผนงาน	หน่วยงานรับผิดชอบหลัก	หน่วยงานสนับสนุน
๑	ยุทธศาสตร์การพัฒนาด้านโครงสร้างพื้นฐาน	บริการชุมชนและสังคม	แผนงานเคหะและชุมชน	กองช่าง อบจ.	สป. คลัง ศึกษา สวัสดิการ
๒	ยุทธศาสตร์การพัฒนาด้านสังคมและส่งเสริมคุณภาพชีวิต	บริการชุมชนและสังคม บริการชุมชนและสังคม การดำเนินงานอื่น	แผนงานสร้างความเข้มแข็งของชุมชน แผนงานการศาสนา วัฒนธรรมและนันทนาการ แผนงานงบกลาง	สำนักปลัด สวัสดิการสังคม หน่วยงานที่รับเงินอุดหนุน	คลัง ช่าง ศึกษา
๓	ยุทธศาสตร์การพัฒนาด้านการจัดระเบียบชุมชนสังคมและความสงบเรียบร้อย	บริการชุมชนและสังคม บริหารทั่วไป	แผนงานสร้างความเข้มแข็งของชุมชน แผนงานรักษาความสงบภายใน	สำนักปลัด หน่วยงานที่รับเงินอุดหนุน	คลัง ช่าง ศึกษา สวัสดิการ
๔	ยุทธศาสตร์การพัฒนาด้านการวางแผนการส่งเสริมการลงทุนพาณิชย์กรรมและการท่องเที่ยว	บริการชุมชนและสังคม	แผนงานการศาสนา วัฒนธรรมและนันทนาการ	กองการศึกษา	คลัง ช่าง ศึกษา สวัสดิการ
๕	ยุทธศาสตร์การพัฒนาด้านการบริหารจัดการและการอนุรักษ์ทรัพยากรธรรมชาติและสิ่งแวดล้อม	การเศรษฐกิจ	แผนงานการเกษตร	สำนักปลัด	คลัง ช่าง ศึกษา สวัสดิการ
๖	ยุทธศาสตร์การพัฒนาด้านการศึกษาศาสนาและวัฒนธรรม	บริการชุมชนและสังคม บริการชุมชนและสังคม	แผนงานการศึกษา แผนงานการศาสนา วัฒนธรรมและนันทนาการ	กองการศึกษา หน่วยงานที่รับเงินอุดหนุน	สป. คลัง ช่าง สวัสดิการ
๗	ยุทธศาสตร์การพัฒนาด้านสาธารณสุข	บริการชุมชนและสังคม การดำเนินงานอื่น	แผนงานสาธารณสุข แผนงานงบกลาง	สำนักปลัด หน่วยงานที่รับเงินอุดหนุน	คลัง ช่าง ศึกษา สวัสดิการ
๘	ยุทธศาสตร์การพัฒนาด้านการเมืองและการบริหาร	บริหารทั่วไป การดำเนินงานอื่น	แผนงานบริหารทั่วไป แผนงานการศึกษา แผนงานเคหะและชุมชน แผนงานงบกลาง	สำนักปลัด หน่วยงานที่รับเงินอุดหนุน	คลัง ช่าง ศึกษา สวัสดิการ
รวม	๘	๔	๙	๖	๕

**บัญชีสรุปโครงการพัฒนา**  
**แผนพัฒนาท้องถิ่น พ.ศ. ๒๕๖๖ - ๒๕๗๐**  
**องค์การบริหารส่วนตำบลห้วยแห้ง**

ยุทธศาสตร์	ปี ๒๕๖๖		ปี ๒๕๖๗		ปี ๒๕๖๘		ปี ๒๕๖๙		ปี ๒๕๗๐		รวม ๕ ปี	
	จำนวนโครงการ	งบประมาณ (บาท)	จำนวนโครงการ	งบประมาณ (บาท)	จำนวนโครงการ	งบประมาณ (บาท)	จำนวนโครงการ	งบประมาณ (บาท)	จำนวนโครงการ	งบประมาณ (บาท)	จำนวนโครงการ	งบประมาณ (บาท)
๑) ยุทธศาสตร์การพัฒนาด้านโครงสร้างพื้นฐาน												
๑.๑ แผนงาน เคหะและชุมชน	๒๑	๗๐,๒๐๒,๐๐๐	๒๐	๓๙,๓๗๐,๐๐๐	๒๓	๔๑,๑๐๐,๐๐๐	๑๘	๔๙,๙๐๐,๐๐๐	๒๐	๖๐,๐๕๐,๐๐๐	๑๐๒	๒๖๐,๖๒๒,๐๐๐
รวม	๒๑	๗๐,๒๐๒,๐๐๐	๒๐	๓๙,๓๗๐,๐๐๐	๒๓	๔๑,๑๐๐,๐๐๐	๑๘	๔๙,๙๐๐,๐๐๐	๒๐	๖๐,๐๕๐,๐๐๐	๑๐๒	๒๖๐,๖๒๒,๐๐๐
๒) ยุทธศาสตร์การพัฒนาศักยภาพและส่งเสริมคุณภาพชีวิต												
๒.๑ แผนงานสร้างความเข้มแข็งของชุมชน	๑	๓๐๐,๐๐๐	๑	๓,๐๐๐,๐๐๐	๐	๐	๑	๑,๐๐๐,๐๐๐	๐	๐	๓	๔,๓๐๐,๐๐๐
๒.๒ แผนงานการศาสนา วัฒนธรรมและนันทนาการ	๐	๐	๐	๐	๐	๐	๐	๐	๐	๐	๐	๐
๒.๓ แผนงานงบบกกลาง	๐	๐	๐	๐	๐	๐	๐	๐	๐	๐	๐	๐
๒.๔ แผนงานสังคมสงเคราะห์	๙	๗๓๕,๐๐๐	๙	๗๓๕,๐๐๐	๙	๗๓๕,๐๐๐	๑๑	๒,๗๓๕,๐๐๐	๙	๗๓๕,๐๐๐	๔๗	๕,๖๗๕,๐๐๐
รวม	๑๐	๑,๐๓๕,๐๐๐	๑๐	๓,๗๓๕,๐๐๐	๙	๗๓๕,๐๐๐	๑๒	๓,๗๓๕,๐๐๐	๙	๗๓๕,๐๐๐	๕๐	๙,๙๗๕,๐๐๐
๓) ยุทธศาสตร์การพัฒนาด้านการจัดระเบียบชุมชนสังคมและความสงบเรียบร้อย												
๓.๑ แผนงานสร้างความเข้มแข็งของชุมชน	๐	๐	๐	๐	๐	๐	๐	๐	๐	๐	๐	๐
๓.๒ แผนงานรักษาความสงบภายใน	๕	๑๓,๐๙๐,๐๐๐	๕	๕,๓๙๐,๐๐๐	๔	๓,๐๙๐,๐๐๐	๓	๙๐,๐๐๐	๔	๕,๐๙๐,๐๐๐	๒๑	๒๖,๗๕๐,๐๐๐
รวม	๕	๑๓,๐๙๐,๐๐๐	๕	๕,๓๙๐,๐๐๐	๔	๓,๐๙๐,๐๐๐	๓	๙๐,๐๐๐	๔	๕,๐๙๐,๐๐๐	๒๑	๒๖,๗๕๐,๐๐๐
๔) ยุทธศาสตร์การพัฒนาด้านการวางแผนการส่งเสริมการลงทุนพาณิชย์กรรมและการท่องเที่ยว												
๔.๑ แผนงานการศาสนา วัฒนธรรมและนันทนาการ	๐	๐	๐	๐	๐	๐	๐	๐	๑	๐	๑	๐
รวม	๐	๐	๐	๐	๐	๐	๐	๐	๑	๐	๑	๐

ยุทธศาสตร์	ปี ๒๕๖๖		ปี ๒๕๖๗		ปี ๒๕๖๘		ปี ๒๕๖๙		ปี ๒๕๗๐		รวม ๕ ปี	
	จำนวนโครงการ	งบประมาณ (บาท)	จำนวนโครงการ	งบประมาณ (บาท)	จำนวนโครงการ	งบประมาณ (บาท)	จำนวนโครงการ	งบประมาณ (บาท)	จำนวนโครงการ	งบประมาณ (บาท)	จำนวนโครงการ	งบประมาณ (บาท)
๕) ยุทธศาสตร์การพัฒนาด้านการบริหารจัดการและการอนุรักษ์ทรัพยากรธรรมชาติและสิ่งแวดล้อม												
๕.๑ แผนงานการเกษตร	๒	๑๓๐,๐๐๐	๓	๑,๑๓๐,๐๐๐	๒	๑๓๐,๐๐๐	๓	๑,๑๓๐,๐๐๐	๒	๑๓๐,๐๐๐	๑๒	๒,๖๕๐,๐๐๐
รวม	๒	๑๓๐,๐๐๐	๓	๑,๑๓๐,๐๐๐	๒	๑๓๐,๐๐๐	๓	๑,๑๓๐,๐๐๐	๒	๑๓๐,๐๐๐	๑๒	๒,๖๕๐,๐๐๐
๖) ยุทธศาสตร์การพัฒนาด้านการศึกษา ศาสนา และวัฒนธรรม												
๖.๑ แผนงานการศึกษา	๗	๕,๒๖๙,๘๗๔	๗	๕,๒๖๙,๘๗๔	๗	๕,๒๖๙,๘๗๔	๗	๕,๒๖๙,๘๗๔	๗	๕,๒๖๙,๘๗๔	๓๕	๒๖,๓๔๙,๓๗๐
๖.๒ แผนงานการศาสนา วัฒนธรรม และนันทนาการ	๓	๖๐๐,๐๐๐	๓	๖๐๐,๐๐๐	๓	๖๐๐,๐๐๐	๓	๖๐๐,๐๐๐	๓	๖๐๐,๐๐๐	๑๕	๓,๐๐๐,๐๐๐
รวม	๑๐	๕,๘๖๙,๘๗๔	๑๐	๕,๘๖๙,๘๗๔	๑๐	๕,๘๖๙,๘๗๔	๑๐	๕,๘๖๙,๘๗๔	๑๐	๕,๘๖๙,๘๗๔	๕๐	๒๙,๓๔๙,๓๗๐
๗) ยุทธศาสตร์การพัฒนาด้านสาธารณสุข												
๗.๑ แผนงานสาธารณสุข	๓	๓๖๔,๐๐๐	๓	๓๖๔,๐๐๐	๓	๓๖๔,๐๐๐	๓	๓๖๔,๐๐๐	๓	๓๖๔,๐๐๐	๑๕	๑,๘๒๐,๐๐๐
๗.๒ แผนงานงบบกลาง	๐	๐	๐	๐	๐	๐	๐	๐	๐	๐	๐	๐
รวม	๓	๓๖๔,๐๐๐	๓	๓๖๔,๐๐๐	๓	๓๖๔,๐๐๐	๓	๓๖๔,๐๐๐	๓	๓๖๔,๐๐๐	๑๕	๑,๘๒๐,๐๐๐
๘) ยุทธศาสตร์การพัฒนาด้านการเมืองและการบริหาร												
๘.๑ แผนงานบริหารทั่วไป	๒	๕๐,๐๐๐	๒	๕๐,๐๐๐	๒	๕๐,๐๐๐	๒	๕๐,๐๐๐	๒	๕๐,๐๐๐	๑๐	๒๕๐,๐๐๐
๘.๒ แผนงานงบบกลาง	๐	๐	๐	๐	๐	๐	๑	๐	๐	๐	๑	๐
รวม	๒	๕๐,๐๐๐	๒	๕๐,๐๐๐	๒	๕๐,๐๐๐	๓	๕๐,๐๐๐	๒	๕๐,๐๐๐	๑๑	๒๕๐,๐๐๐
รวมทั้งสิ้น	๕๓	๙๐,๗๔๐,๘๗๔	๕๓	๕๕,๙๐๘,๘๗๔	๕๓	๕๑,๓๓๘,๘๗๔	๕๒	๖๑,๑๓๘,๘๗๔	๕๑	๗๒,๒๘๘,๘๗๔	๒๖๒	๓๓๑,๔๑๖,๓๗๐

หมายเหตุ : แบบ ผ.๐๑ บัญชีสรุปโครงการพัฒนาแผนพัฒนาท้องถิ่น (พ.ศ.๒๕๖๖ - ๒๕๗๐) ให้นำไปไว้เป็นแผนแรกของแบบต่างๆ (ผ.๐๑ - ผ.๐๑/๑ - ผ.๐๒ - ผ.๐๒/๑ - ผ.๐๒/๒ และสุดท้าย ผ.๐๓)



บัญชีสรุปโครงการพัฒนาที่นำมาจากแผนพัฒนาหมู่บ้านและแผนชุมชน  
องค์การบริหารส่วนตำบลห้วยแห้ง

โครงการพัฒนา ที่นำมาจาก แผนพัฒนาหมู่บ้าน และแผนพัฒนาชุมชน	ปี ๒๕๖๖		ปี ๒๕๖๗		ปี ๒๕๖๘		ปี ๒๕๖๙		ปี ๒๕๗๐		รวม ๕ ปี	
	จำนวน โครงการ	งบประมาณ (บาท)	จำนวน โครงการ	งบประมาณ (บาท)	จำนวน โครงการ	งบประมาณ (บาท)	จำนวน โครงการ	งบประมาณ (บาท)	จำนวน โครงการ	งบประมาณ (บาท)	จำนวน โครงการ	งบประมาณ (บาท)
	๙๑	๘๓,๕๐๒,๐๐๐	๙๑	๔๘,๖๗๐,๐๐๐	๙๑	๔๔,๑๐๐,๐๐๐	๘๙	๕๓,๙๐๐,๐๐๐	๘๗	๗๗,๘๒๐,๐๐๐	๔๔๙	๓๐๗,๙๙๒,๐๐๐
รวมทั้งสิ้น	๙๑	๘๓,๕๐๒,๐๐๐	๙๑	๔๘,๖๗๐,๐๐๐	๙๑	๔๔,๑๐๐,๐๐๐	๘๙	๕๓,๙๐๐,๐๐๐	๘๗	๗๗,๘๒๐,๐๐๐	๔๔๙	๓๐๗,๙๙๒,๐๐๐

หมายเหตุ : แบบ ผ.๐๑/๑ บัญชีสรุปโครงการพัฒนา ที่นำมาจากแผนพัฒนาหมู่บ้านและแผนชุมชน ให้เรียงลำดับต่อจาก แบบ ผ.๐๑

รายละเอียดโครงการพัฒนา  
แผนพัฒนาท้องถิ่น (พ.ศ.๒๕๖๖ - ๒๕๗๐)  
องค์การบริหารส่วนตำบลห้วยแห้ง

ก.ยุทธศาสตร์จังหวัดที่ ๔. เสริมสร้างระบบบริการสาธารณสุขตามหลักธรรมาภิบาลและมีคุณภาพมาตรฐาน

ข.ยุทธศาสตร์การพัฒนาขององค์กรปกครองส่วนท้องถิ่นในเขตจังหวัด ยุทธศาสตร์ที่ ๑ การพัฒนาคุณภาพชีวิต กลยุทธ์ที่ ๔ พัฒนาโครงสร้างพื้นฐานทางเศรษฐกิจ

๑. ยุทธศาสตร์โครงสร้างพื้นฐาน

๑.๑ แผนงานเคหะและชุมชน

ที่	โครงการ	วัตถุประสงค์	เป้าหมาย ( ผลผลิตของโครงการ )	งบประมาณ					ตัวชี้วัด (KPI)	ผลที่คาดว่าจะ ได้รับ	หน่วยงาน รับผิดชอบ
				๒๕๖๖ (บาท)	๒๕๖๗ (บาท)	๒๕๖๘ (บาท)	๒๕๖๙ (บาท)	๒๕๗๐ (บาท)			
๑	โครงการอุดหนุนหรือขยายเขต ประปาส่วนภูมิภาค หมู่ ๑	- เพื่อให้ประชาชนมีน้ำใช้ เพียงพอและสะดวกตลอดปี	อุดหนุนหรือขยายเขตประปา ส่วนภูมิภาค ๑.ชอยบ้านนาย ละอ่อน ๒. ชอยบ้านนางเถา	๓,๐๐๐,๐๐๐	-	-	-	-	ประชาชนใช้น้ำ ร้อยละ ๖๐ ของประชากร	- เพื่อให้ประชาชน มีน้ำใช้ตลอดปีและ ได้ใช้น้ำที่สะอาด	กองช่าง
๒	โครงการก่อสร้างถนน คสล. ชอยบ้านนายละอ่อน สง่างาม หมู่ ๑	เพื่ออำนวยความสะดวกแก่ ประชาชนที่สัญจรไปมา เพื่อให้ถนนในเขต อบต. ได้มาตรฐาน	ก่อสร้างถนน คสล. ชอยบ้าน นายละอ่อน สง่างาม กว้าง ๔ เมตร ยาว ๗๐๐ เมตร	-	๒,๑๐๐,๐๐๐	-	-	-	ประชาชนได้รับ ประโยชน์ไม่น้อย กว่าร้อยละ ๘๐	- ประชาชนได้รับความ สะดวกในการสัญจรไปมา - ถนนในเขตอบต.ได้ มาตรฐาน	กองช่าง
๓	โครงการก่อสร้างถนน คสล. ชอยบ้านนายสายทอง คำเอก หมู่ ๑	เพื่ออำนวยความสะดวกแก่ ประชาชนที่สัญจรไปมา เพื่อให้ถนนในเขต อบต. ได้มาตรฐาน	ก่อสร้างถนน คสล. ชอยบ้าน นายสายทอง คำเอก กว้าง ๔ เมตร ยาว ๓๐๐ เมตร	-	-	๙๐๐,๐๐๐	-	-	ประชาชนได้รับ ประโยชน์ไม่น้อย กว่าร้อยละ ๘๐	- ประชาชนได้รับความ สะดวกในการสัญจรไปมา - ถนนในเขตอบต.ได้ มาตรฐาน	กองช่าง
๔	โครงการก่อสร้างถนน คสล. ชอยบ้านนายธงชัย วันดาคุณ หมู่ ๑	เพื่ออำนวยความสะดวกแก่ ประชาชนที่สัญจรไปมา เพื่อให้ถนนในเขต อบต. ได้มาตรฐาน	ก่อสร้างถนน คสล. กว้าง ๔ เมตร ยาว ๒๐๐ เมตร บริเวณบ้านนายธงชัย วันดาคุณ	-	-	๖๐๐,๐๐๐	-	-	ประชาชนได้รับ ประโยชน์ไม่น้อย กว่าร้อยละ ๘๐	- ประชาชนได้รับความ สะดวกในการสัญจรไปมา - ถนนในเขตอบต.ได้ มาตรฐาน	กองช่าง

ที่	โครงการ	วัตถุประสงค์	เป้าหมาย ( ผลผลิตของโครงการ )	งบประมาณ					ตัวชี้วัด (KPI)	ผลที่คาดว่าจะได้รับ	หน่วยงาน รับผิดชอบ หลัก
				๒๕๖๖ (บาท)	๒๕๖๗ (บาท)	๒๕๖๘ (บาท)	๒๕๖๙ (บาท)	๒๕๗๐ (บาท)			
๕	โครงการลาดยางแอสฟัลติกคอนกรีต ซอยสามแยกบ้านนายจอมพูลถึงเขตตำบลกุดนงเกล้า หมู่ ๑	เพื่ออำนวยความสะดวกแก่ประชาชนที่สัญจรไปมาเพื่อให้ถนนในเขต อบต. ได้มาตรฐาน	ลาดยางแอสฟัลติกคอนกรีต กว้าง ๔ เมตร ยาว ๑,๒๐๐ เมตร ซอยสามแยกบ้านนายจอมพูล ถึง เขตตำบลกุดนงเกล้า	๒,๘๘๐,๐๐๐	-	-	-	-	ประชาชนได้รับประโยชน์ไม่น้อยกว่าร้อยละ ๘๐	- ประชาชนได้รับความสะดวกในการสัญจรไปมา - ถนนในเขต อบต. ได้มาตรฐาน	กองช่าง
๖	โครงการก่อสร้างถนน คสล. ซอยบ้านนางละมัย ครงาศรีถึงบ้านนางแสวง กิ่งก้าน หมู่ ๑	เพื่ออำนวยความสะดวกแก่ประชาชนที่สัญจรไปมาเพื่อให้ถนนในเขต อบต. ได้มาตรฐาน	ก่อสร้างถนน คสล. กว้าง ๔ เมตร ยาว ๖๐๐ เมตร บริเวณบ้านนางละมัย ครงาศรีถึงบ้านนางแสวง กิ่งก้าน	-	-	-	๑,๘๐๐,๐๐๐	-	ประชาชนได้รับประโยชน์ไม่น้อยกว่าร้อยละ ๘๐	- ประชาชนได้รับความสะดวกในการสัญจรไปมา - ถนนในเขต อบต. ได้มาตรฐาน	กองช่าง
๗	โครงการก่อสร้างถนน คสล. ซอยบ้านนางเถา ซาลุน หมู่ ๑	เพื่ออำนวยความสะดวกแก่ประชาชนที่สัญจรไปมาเพื่อให้ถนนในเขต อบต. ได้มาตรฐาน	ก่อสร้างถนน คสล. กว้าง ๔ เมตร ยาว ๒๐๐ เมตร บริเวณซอยบ้านนางเถา	-	-	-	๖๐๐,๐๐๐	-	ประชาชนได้รับประโยชน์ไม่น้อยกว่าร้อยละ ๘๐	- ประชาชนได้รับความสะดวกในการสัญจรไปมา - ถนนในเขต อบต. ได้มาตรฐาน	กองช่าง
๘	โครงการก่อสร้างถนน คสล. ซอยบ้านนายบุญสี ตาสี หมู่ ๑	เพื่ออำนวยความสะดวกแก่ประชาชนที่สัญจรไปมาเพื่อให้ถนนในเขต อบต. ได้มาตรฐาน	ก่อสร้างถนน คสล. กว้าง ๔ เมตร ยาว ๑๐๐ เมตร บริเวณซอยบ้านนายบุญสี	-	-	-	-	๓๐๐,๐๐๐	ประชาชนได้รับประโยชน์ไม่น้อยกว่าร้อยละ ๘๐	- ประชาชนได้รับความสะดวกในการสัญจรไปมา - ถนนในเขต อบต. ได้มาตรฐาน	กองช่าง
๙	โครงการก่อสร้างถนน คสล. บ้านนายบัวพา สีบสาย หมู่ ๑	เพื่ออำนวยความสะดวกแก่ประชาชนที่สัญจรไปมาเพื่อให้ถนนในเขต อบต. ได้มาตรฐาน	ก่อสร้างถนน คสล. กว้าง ๔ เมตร ยาว ๗๐๐ เมตร บริเวณบ้านนายบัวพา สีบสาย	-	๒,๑๐๐,๐๐๐	-	-	-	ประชาชนได้รับประโยชน์ไม่น้อยกว่าร้อยละ ๘๐	- ประชาชนได้รับความสะดวกในการสัญจรไปมา - ถนนในเขต อบต. ได้มาตรฐาน	กองช่าง

ที่	โครงการ	วัตถุประสงค์	เป้าหมาย ( ผลผลิตของโครงการ )	งบประมาณ					ตัวชี้วัด (KPI)	ผลที่คาดว่าจะ จะได้รับ	หน่วยงาน รับผิดชอบ หลัก
				๒๕๖๖ (บาท)	๒๕๖๗ (บาท)	๒๕๖๘ (บาท)	๒๕๖๙ (บาท)	๒๕๗๐ (บาท)			
๑๐	โครงการก่อสร้างถนน คสล. บ้านนายสุดใจ ด้วงทุก ถึง บ้านนายดาวเรือง ภูเลาสิ่ง หมู่ ๑	เพื่ออำนวยความสะดวกแก่ประชาชนที่สัญจรไปมา เพื่อให้ถนนในเขต อบต. ได้มาตรฐาน	ก่อสร้างถนน คสล. กว้าง ๔ เมตร ยาว ๒๐๐ เมตร บริเวณบ้านนายสุดใจ ด้วงทุก ถึงบ้านนายดาวเรือง ภูเลาสิ่ง	-	-	-	-	๖๐๐,๐๐๐	ประชาชนได้รับประโยชน์ไม่น้อยกว่าร้อยละ ๘๐	- ประชาชนได้รับความสะดวกในการสัญจรไปมา - ถนนในเขต อบต. ได้มาตรฐาน	กองช่าง
๑๑	โครงการเจาะบ่อบาดาล ประปาหมู่บ้าน กลุ่มบ้านผู้ช่วยเงิน รัตตะนะ หมู่ ๒	เพื่อให้ประชาชนมีน้ำใช้ เพียงพอและสะดวกตลอดปี	เจาะบ่อบาดาล ประปาหมู่บ้าน กลุ่มบ้านผู้ช่วยเงิน รัตตะนะ	๕๐๐,๐๐๐	-	-	-	-	ประชาชนได้รับประโยชน์ไม่น้อยกว่าร้อยละ ๘๐	- ประชาชนมีน้ำใช้ตลอดปีและได้ใช้น้ำที่สะอาด	กองช่าง
๑๒	โครงการอุดหนุนหรือขยายเขตประปาส่วนภูมิภาคภายในหมู่บ้าน หมู่ ๒	- เพื่อให้ประชาชนมีน้ำใช้ เพียงพอและสะดวกตลอดปี	อุดหนุนหรือขยายเขตประปาส่วนภูมิภาคภายในหมู่บ้าน	-	-	๕๐๐,๐๐๐	-	-	ประชาชนใช้น้ำ ร้อยละ ๖๐ ของประชากร	- เพื่อให้ประชาชนมีน้ำใช้ตลอดปีและได้ใช้น้ำที่สะอาด	กองช่าง
๑๓	โครงการขุดลอกวัชพืชคลองบ้านนาดี หมู่ ๒	เพื่อให้ประชาชนมีน้ำสำหรับอุปโภค-บริโภค และน้ำเพื่อการเกษตรอย่างทั่วถึง	ขุดลอกวัชพืชคลองบ้านนาดี กว้าง ๒๐ เมตร ยาว ๑,๐๐๐ เมตร	-	-	-	๒๐๐,๐๐๐	-	ประชาชนได้รับประโยชน์ไม่น้อยกว่าร้อยละ ๘๐	- ประชาชนมีน้ำสำหรับประกอบอาชีพด้านเกษตรกรรมและอุปโภค-บริโภคตลอดทั้งปีและทั่วถึงยิ่งขึ้น	กองช่าง
๑๔	โครงการก่อสร้างฝายน้ำล้นคลองบ้านนาดี กลุ่มบ้านนางรัตมี ราวงษ์ หมู่ ๒	เพื่อให้ประชาชนมีน้ำสำหรับอุปโภค-บริโภค และน้ำเพื่อการเกษตรอย่างทั่วถึง	ก่อสร้างฝายน้ำล้น คลองบ้านนาดี กลุ่มบ้านนางรัตมี ราวงษ์ กว้าง ๒๐ เมตร	-	-	-	๕๐๐,๐๐๐	-	ประชาชนได้รับประโยชน์ไม่น้อยกว่าร้อยละ ๘๐	- ประชาชนมีน้ำสำหรับประกอบอาชีพด้านเกษตรกรรมและอุปโภค-บริโภคตลอดทั้งปีและทั่วถึงยิ่งขึ้น	กองช่าง
๑๕	โครงการซ่อมแซมถนนสายบ้านนายสุนทร ปล้องจันทา หมู่ ๒	เพื่ออำนวยความสะดวกแก่ประชาชนที่สัญจรไปมา เพื่อให้ถนนในเขต อบต. ได้มาตรฐาน	ซ่อมแซมถนนกว้าง ๕ เมตร ยาว ๗๐๐ เมตร สายบ้านนายสุนทร ปล้องจันทา	-	๕๐๐,๐๐๐	-	-	-	ประชาชนได้รับประโยชน์ไม่น้อยกว่าร้อยละ ๘๐	- ประชาชนได้รับความสะดวกในการสัญจรไปมา - ถนนในเขต อบต. ได้มาตรฐาน	กองช่าง

ที่	โครงการ	วัตถุประสงค์	เป้าหมาย ( ผลผลิตของโครงการ )	งบประมาณ					ตัวชี้วัด (KPI)	ผลที่คาดว่าจะ จะได้รับ	หน่วยงาน รับผิดชอบ หลัก
				๒๕๖๖ (บาท)	๒๕๖๗ (บาท)	๒๕๖๘ (บาท)	๒๕๖๙ (บาท)	๒๕๗๐ (บาท)			
๑๖	โครงการซ่อมแซมถนนสายบ้าน นายเฉวียง ภูธร หมู่ ๒	เพื่ออำนวยความสะดวกแก่ ประชาชนที่สัญจรไปมา เพื่อให้ถนนในเขต อบต. ได้มาตรฐาน	ซ่อมแซมถนนกว้าง ๓ เมตร ยาว ๗๐๐ เมตร สายบ้าน นายเฉวียง ภูธร	-	๖๐๐,๐๐๐	-	-	-	ประชาชนได้รับ ประโยชน์ไม่น้อย กว่าร้อยละ ๘๐	- ประชาชนได้รับความ สะดวกในการสัญจรไปมา - ถนนในเขต อบต. ได้ มาตรฐาน	กองช่าง
๑๗	โครงการก่อสร้างถนนดิน ลูกรัง บริเวณบ้าน ผู้ช่วยเงิน รัตตะนะ หมู่ ๒	เพื่ออำนวยความสะดวกแก่ ประชาชนที่สัญจรไปมา เพื่อให้ถนนในเขต อบต. ได้มาตรฐาน	ก่อสร้างถนนดินลูกรัง บริเวณ บ้านผู้ช่วยเงิน รัตตะนะ กว้าง ๕ เมตร ยาว ๗๐๐	-	-	-	-	๓,๐๐๐,๐๐๐	ประชาชนได้รับ ประโยชน์ไม่น้อย กว่าร้อยละ ๘๐	- ประชาชนได้รับความ สะดวกในการสัญจรไปมา - ถนนในเขต อบต. ได้ มาตรฐาน	กองช่าง
๑๘	โครงการโซล่าเซลล์ใช้เพื่อระบบ ประปาหมู่บ้าน หมู่ ๓	เพื่อให้ประชาชนมีน้ำใช้ เพียงพอและสะดวก ตลอดปี	ติดตั้งโซล่าเซลล์ใช้เพื่อระบบ ประปาหมู่บ้าน ๑.กลุ่มบ้าน ผู้ใหญ่วีระพงษ์ ป้องทา ๒.กลุ่มบ้านนางฉวีริศา ป้องทา	๖,๐๐๐,๐๐๐	-	-	-	-	ประชาชนได้รับ ประโยชน์ไม่น้อย กว่าร้อยละ ๘๐	- ประชาชนมีน้ำใช้ ตลอดปีและได้ใช้น้ำ ที่สะอาด	กองช่าง
๑๙	โครงการอุดหนุนหรือขยายเขต ประปาส่วนภูมิภาคภายใน หมู่ ๓	- เพื่อให้ประชาชนมีน้ำใช้ เพียงพอและสะดวกตลอดปี	อุดหนุนหรือขยายเขตประปา ส่วนภูมิภาคภายใน หมู่ ๓ ๑.บริเวณกลุ่มบ้านผู้ช่วยคิด ถึง เขต หมู่ ๗ ๒.จากแยกร้านค้าเขาติน ถึง บ้านหนองน้อย ๓.จากแยกร้านค้าเขาติน ถึง บ้านทุ่งแฝก	-	-	-	-	๑๐,๐๐๐,๐๐๐	ประชาชนใช้น้ำ ร้อยละ ๖๐ ของประชากร	- เพื่อให้ประชาชน มีน้ำใช้ตลอดปีและ ได้ใช้น้ำที่สะอาด	กองช่าง

ที่	โครงการ	วัตถุประสงค์	เป้าหมาย ( ผลผลิตของโครงการ )	งบประมาณ					ตัวชี้วัด (KPI)	ผลที่คาดว่าจะ จะได้รับ	หน่วยงาน รับผิดชอบ หลัก
				๒๕๖๖ (บาท)	๒๕๖๗ (บาท)	๒๕๖๘ (บาท)	๒๕๖๙ (บาท)	๒๕๗๐ (บาท)			
๒๐	โครงการติดตั้งโคมไฟแสงสว่าง ถนนสาธารณะ หมู่ ๓	- เพื่อเพิ่มความสะดวก ปลอดภัยในชีวิตและทรัพย์สิน ให้แก่ประชาชนในการ สัญจรและที่พักอาศัย	ติดตั้งโคมไฟแสงสว่างถนน สาธารณะ ๑.บริเวณกลุ่ม บ้านหนองน้อย ๒.กลุ่มบ้านเขาดิน ๓.กลุ่มบ้านทุ่งแฝก ๔.กลุ่มบ้านนางสายพิน เหง้าศิริ	-	-	๒,๐๐๐,๐๐๐	-	-	มีอายุการใช้งาน ไม่น้อยกว่า ๒ ปี	-ประชาชนได้รับความ ความสะดวกปลอดภัยใน ชีวิตและทรัพย์สินมากขึ้น	กองช่าง
๒๑	โครงการซ่อมแซมคอกสะพาน หมู่ ๓	เพื่ออำนวยความสะดวกแก่ ประชาชนที่สัญจรไปมา เพื่อให้สะพานมีความ แข็งแรง	ซ่อมแซมคอกสะพาน สายหนองน้อย	-	๑,๐๐๐,๐๐๐	-	-	-	ประชาชนได้รับ ประโยชน์ไม่น้อย กว่าร้อยละ ๘๐	- ประชาชนได้รับความ สะดวกในการสัญจรไปมา - สะพานมีความแข็งแรง	กองช่าง
๒๒	โครงการขยายเขตไฟฟ้า จากบ้านนายสัมฤทธิ์ ชัยยัง ถึงบ้านนายสมาน หมู่ ๓	- เพื่อเพิ่มความสะดวก ปลอดภัยในชีวิตและทรัพย์สิน ให้แก่ประชาชนในการ สัญจรและที่พักอาศัย	ขยายเขตไฟฟ้าจากบ้าน นายสัมฤทธิ์ ชัยยัง ถึงบ้าน นายสมาน	-	-	๕,๐๐๐,๐๐๐	-	-	มีอายุการใช้งาน ไม่น้อยกว่า ๒ ปี	-ประชาชนได้รับความ ความสะดวกปลอดภัยใน ชีวิตและทรัพย์สินมากขึ้น	กองช่าง
๒๓	โครงการขุดลอกสระน้ำ สาธารณประโยชน์ทุ่งแฝก เพื่อการเกษตร หมู่ ๓	เพื่อให้ประชาชนมีน้ำสำหรับ อุปโภค-บริโภค และน้ำเพื่อ การเกษตรอย่างทั่วถึง	ขุดลอกสระน้ำ สาธารณประโยชน์ทุ่งแฝก เพื่อการเกษตร	-	-	-	-	๕,๐๐๐,๐๐๐	ประชาชนได้รับ ประโยชน์ไม่น้อย กว่าร้อยละ ๘๐	- ประชาชนมีน้ำสำหรับ ประกอบอาชีพด้านเกษตร กรรมและอุปโภค-บริโภค ตลอดทั้งปีและทั่วถึงยิ่งขึ้น	กองช่าง
๒๔	โครงการก่อสร้างระบบน้ำ ประปาฝัวดินบริเวณอ่าง เก็บน้ำทุ่งแฝก หมู่ ๓	เพื่อให้ประชาชนมีน้ำสำหรับ อุปโภค-บริโภค และน้ำเพื่อ การเกษตรอย่างทั่วถึง	ก่อสร้างระบบน้ำประปา ฝัวดินบริเวณอ่างเก็บน้ำ ทุ่งแฝก	-	-	-	๑๐,๐๐๐,๐๐๐	-	ประชาชนได้รับ ประโยชน์ไม่น้อย กว่าร้อยละ ๘๐	- เพื่อให้ประชาชนมีน้ำ ใช้ตลอดปีและได้ใช้น้ำ ที่สะอาดตลอดทั้งปีและ ทั่วถึงยิ่งขึ้น	กองช่าง

ที่	โครงการ	วัตถุประสงค์	เป้าหมาย ( ผลผลิตของโครงการ )	งบประมาณ					ตัวชี้วัด (KPI)	ผลที่คาดว่าจะ จะได้รับ	หน่วยงาน รับผิดชอบ หลัก
				๒๕๖๖ (บาท)	๒๕๖๗ (บาท)	๒๕๖๘ (บาท)	๒๕๖๙ (บาท)	๒๕๗๐ (บาท)			
๒๕	โครงการติดตั้งสายพาดดับ และติดตั้งโคมโไฟสาธารณะ หมู่ ๓	- เพื่อเพิ่มความสะดวก ปลอดภัยในชีวิตและทรัพย์สินแก่ประชาชนในการสัญจร และที่พักอาศัย	ติดตั้งสายพาดดับ พร้อมมิเตอร์ ๑๔ (๔๕) แอมป์ สายเมนไฟฟ้า อลูมิเนียมเบอร์ ๓๕ และติดตั้ง โคมโไฟสาธารณะ ๑.บริเวณกลุ่มบ้านหนองน้อย ๒.กลุ่มบ้านทุ่งแฝก ๓.กลุ่มบ้านผู้ช่วยสมคิด ดวงชั้น ถึงบ้านนางบัวภา พลโฮม	-	๔,๐๐๐,๐๐๐	-	-	-	มีอายุการใช้งานไม่น้อยกว่า ๒ ปี	-ประชาชนได้รับความ ความสะดวกปลอดภัยใน ชีวิตและทรัพย์สินมากขึ้น	กองช่าง
๒๖	โครงการก่อสร้างถนน คสล. ข้างวัด หมู่ ๔	เพื่ออำนวยความสะดวกแก่ ประชาชนที่สัญจรไปมา เพื่อให้ถนนในเขต อบต. ได้มาตรฐาน	ก่อสร้างถนน คสล. ข้างวัด พร้อมท่อระบายน้ำ กว้าง ๔ เมตร ยาว ๕๐๐ เมตร	๒,๐๐๐,๐๐๐	-	-	-	-	ประชาชนได้รับ ประโยชน์ไม่น้อยกว่าร้อยละ ๘๐	- ประชาชนได้รับความ สะดวกในการสัญจรไปมา - ถนนในเขตอบต.ได้ มาตรฐาน	กองช่าง
๒๗	โครงการติดตั้งไฟฟ้าส่องสว่าง ในพื้นที่ หมู่ ๔	- เพื่อเพิ่มความสะดวก ปลอดภัยในชีวิตและทรัพย์สินแก่ประชาชนในการ สัญจรและที่พักอาศัย	ติดตั้งไฟฟ้าส่องสว่างในพื้นที่ หมู่ ๔	-	๒,๐๐๐,๐๐๐	-	-	-	มีอายุการใช้งานไม่น้อยกว่า ๒ ปี	-ประชาชนได้รับความ ความสะดวกปลอดภัยใน ชีวิตและทรัพย์สินมากขึ้น	กองช่าง
๒๘	โครงการก่อสร้างถนน คสล. เส้นบ้านนายสังวร หมู่ ๔	เพื่ออำนวยความสะดวกแก่ ประชาชนที่สัญจรไปมา เพื่อให้ถนนในเขต อบต. ได้มาตรฐาน	ก่อสร้างถนน คสล. เส้นบ้าน นายสังวร กว้าง ๔ เมตร ยาว ๖๐๐ เมตร	-	-	๒,๐๐๐,๐๐๐	-	-	ประชาชนได้รับ ประโยชน์ไม่น้อยกว่าร้อยละ ๘๐	- ประชาชนได้รับความ สะดวกในการสัญจรไปมา - ถนนในเขตอบต.ได้ มาตรฐาน	กองช่าง
๒๙	โครงการก่อสร้างถนน คสล. เข้านกกีฬา สระน้ำ หมู่ ๔	เพื่ออำนวยความสะดวกแก่ ประชาชนที่สัญจรไปมา เพื่อให้ถนนในเขต อบต. ได้มาตรฐาน	ก่อสร้างถนน คสล. เข้านกกีฬา สระน้ำ กว้าง ๔ เมตร ยาว ๘๐ เมตร	-	๒๔๐,๐๐๐	-	-	-	ประชาชนได้รับ ประโยชน์ไม่น้อยกว่าร้อยละ ๘๐	- ประชาชนได้รับความ สะดวกในการสัญจรไปมา - ถนนในเขตอบต.ได้ มาตรฐาน	กองช่าง

ที่	โครงการ	วัตถุประสงค์	เป้าหมาย ( ผลผลิตของโครงการ )	งบประมาณ					ตัวชี้วัด (KPI)	ผลที่คาดว่าจะได้รับ	หน่วยงาน รับผิดชอบ หลัก
				๒๕๖๖ (บาท)	๒๕๖๗ (บาท)	๒๕๖๘ (บาท)	๒๕๖๙ (บาท)	๒๕๗๐ (บาท)			
๓๐	โครงการวางท่อระบายน้ำ คสล. หมู่ ๔	เพื่อป้องกันน้ำท่วมขังและ ไหลเข้าท่วมบ้านประชาชน	วางท่อระบายน้ำคสล. เพื่อลดผลกระทบกับพื้นที่ ๔๐ ไร่ ๕๐๐ เมตร	-	-	๑,๐๐๐,๐๐๐	-	-	ประชาชนได้รับ ประโยชน์ไม่น้อย กว่าร้อยละ ๘๐	- ไม่เกิดน้ำท่วมขังในหมู่ บ้านและมีการระบายลง คลองได้สะดวกรวดเร็ว	กองช่าง
๓๑	โครงการขยายถนน คสล. ไหล่ทางสายบ้านห้วยนา หมู่ ๔	เพื่ออำนวยความสะดวกแก่ ประชาชนที่สัญจรไปมา เพื่อให้ถนนในเขต อบต. ได้มาตรฐาน	ขยายถนน คสล.ไหล่ทางสาย บ้านห้วยนา จาก ๔ เมตร เป็น ๖ เมตร ยาว ๘๐๐ เมตร	๕,๐๐๐,๐๐๐	-	-	-	-	ประชาชนได้รับ ประโยชน์ไม่น้อย กว่าร้อยละ ๘๐	- ประชาชนได้รับความ สะดวกในการสัญจรไปมา - ถนนในเขตอบต.ได้ มาตรฐาน	กองช่าง
๓๒	โครงการขุดลอกคลองธรรมชาติ จาก หมู่ ๑ - หมู่ ๔	เพื่อให้ประชาชนมีน้ำสำหรับ อุปโภค-บริโภค และน้ำเพื่อ การเกษตรอย่างทั่วถึง	ขุดลอกคลองธรรมชาติ จาก ม.๑ - หมู่ ๔ กว้าง ๖ เมตร ยาว ๘๐๐ เมตร	-	-	-	-	๕,๐๐๐,๐๐๐	ประชาชนได้รับ ประโยชน์ไม่น้อย กว่าร้อยละ ๘๐	- ประชาชนมีน้ำสำหรับ ประกอบอาชีพด้านเกษตร กรรมและอุปโภค-บริโภค ตลอดทั้งปีและทั่วถึงยิ่งขึ้น	กองช่าง
๓๓	โครงการอุดหนุนหรือขยายเขต ประปาส่วนภูมิภาค หมู่ ๕	- เพื่อให้ประชาชนมีน้ำใช้ เพียงพอและสะดวกตลอดปี	อุดหนุนหรือขยายเขตประปา ส่วนภูมิภาค บ้านนางจำเริญ - บ้านนางคำสิน	๑๐,๐๐๐,๐๐๐	-	-	-	-	ประชาชนใช้น้ำ ร้อยละ ๖๐ ของประชากร	- เพื่อให้ประชาชน มีน้ำใช้ตลอดปีและ ได้ใช้น้ำที่สะอาด	กองช่าง
๓๔	โครงการติดตั้งไฟฟ้าส่องสว่าง บริเวณบ้านนายอุดม - บ้านนางบังอร หมู่ ๕	- เพื่อเพิ่มความสะดวก ปลอดภัยในชีวิตและทรัพย์สิน ให้แก่ประชาชนในการ สัญจรและที่พักอาศัย	ติดตั้งโคมไฟส่องสว่างใน พื้นที่ หมู่ ๕	-	-	-	๔,๐๐๐,๐๐๐	-	มีอายุการใช้ งานไม่น้อย กว่า ๒ ปี	- ประชาชนได้รับความ ความสะดวกปลอดภัยใน ชีวิตและทรัพย์สินมากขึ้น	กองช่าง
๓๕	โครงการก่อสร้างถนน คสล. บริเวณนายมลเทียน - นา น.ส.จำเริญ หมู่ ๕	เพื่ออำนวยความสะดวกแก่ ประชาชนที่สัญจรไปมา เพื่อให้ถนนในเขต อบต. ได้มาตรฐาน	ก่อสร้างถนน คสล. บริเวณนา นายมลเทียน - นา น.ส.จำเริญ กว้าง ๔ เมตร ยาว ๕๐๐ เมตร	-	-	-	๑,๕๐๐,๐๐๐	-	ประชาชนได้รับ ประโยชน์ไม่น้อย กว่าร้อยละ ๘๐	- ประชาชนได้รับความ สะดวกในการสัญจรไปมา - ถนนในเขตอบต.ได้ มาตรฐาน	กองช่าง



ที่	โครงการ	วัตถุประสงค์	เป้าหมาย ( ผลผลิตของโครงการ )	งบประมาณ					ตัวชี้วัด (KPI)	ผลที่คาดว่าจะ จะได้รับ	หน่วยงาน รับผิดชอบ หลัก
				๒๕๖๖ (บาท)	๒๕๖๗ (บาท)	๒๕๖๘ (บาท)	๒๕๖๙ (บาท)	๒๕๗๐ (บาท)			
๓๖	โครงการลาดยางมะตอยทับ คอนกรีต บริเวณบ้านนาย สมพงษ์ - บริษัท BKK หมู่ ๕	เพื่ออำนวยความสะดวกแก่ ประชาชนที่สัญจรไปมา เพื่อให้ถนนในเขต อบต. ได้มาตรฐาน	ลาดยางมะตอยทับถนนคอน กรีต บริเวณบ้านนายสมพงษ์ - บริษัท BKK กว้าง ๔ เมตร ยาว ๕๐๐ เมตร	-	-	-	-	๑,๒๐๐,๐๐๐	ประชาชนได้รับ ประโยชน์ไม่น้อย กว่าร้อยละ ๘๐	- ประชาชนได้รับความ สะดวกในการสัญจรไปมา - ถนนในเขต อบต. ได้ มาตรฐาน	กองช่าง
๓๗	โครงการปรับถนนทางสาธารณะ หมู่ที่ ๕ - หมู่ที่ ๒ หมู่ ๕	เพื่ออำนวยความสะดวกแก่ ประชาชนที่สัญจรไปมา เพื่อให้ถนนในเขต อบต. ได้มาตรฐาน	ปรับถนนทางสาธารณะ หมู่ที่ ๕ - หมู่ที่ ๒ ระยะทาง ประมาณ ๑ กิโลเมตร	-	-	๕,๐๐๐,๐๐๐	-	-	ประชาชนได้รับ ประโยชน์ไม่น้อย กว่าร้อยละ ๘๐	- ประชาชนได้รับความ สะดวกในการสัญจรไปมา - ถนนในเขต อบต. ได้ มาตรฐาน	กองช่าง
๓๘	โครงการปรับถนนทางสาธารณะ หมู่ที่ ๕ - หมู่ที่ ๑ หมู่ ๕	เพื่ออำนวยความสะดวกแก่ ประชาชนที่สัญจรไปมา เพื่อให้ถนนในเขต อบต. ได้มาตรฐาน	ปรับถนนทางสาธารณะ หมู่ที่ ๕ - หมู่ที่ ๑ ระยะทาง ประมาณ ๕๐๐ เมตร	-	-	๓,๐๐๐,๐๐๐	-	-	ประชาชนได้รับ ประโยชน์ไม่น้อย กว่าร้อยละ ๘๐	- ประชาชนได้รับความ สะดวกในการสัญจรไปมา - ถนนในเขต อบต. ได้ มาตรฐาน	กองช่าง
๓๙	โครงการก่อสร้างถนนลูกรัง ทางสาธารณะพร้อมท่อและ บ่อพัก หมู่ ๕	เพื่ออำนวยความสะดวกแก่ ประชาชนที่สัญจรไปมา เพื่อให้ถนนในเขต อบต. ได้มาตรฐาน	ก่อสร้างถนนลูกรังทาง สาธารณะพร้อมท่อและบ่อพัก ระยะทางยาว ๑๖๕ เมตร กว้าง ๓ เมตร ตามสภาพ บริเวณบ้านนางอำพร รัศมี ถึง บ้านนางคำสิน อุ้นชะหลี่	๕,๐๐๐,๐๐๐	-	-	-	-	ประชาชนได้รับ ประโยชน์ไม่น้อย กว่าร้อยละ ๘๐	- ประชาชนได้รับความ สะดวกในการสัญจรไปมา - ถนนในเขต อบต. ได้ มาตรฐาน	กองช่าง
๔๐	โครงการซ่อมถนน คสล. เส้นสระวัดหนองสองห้อง หมู่ ๖	เพื่ออำนวยความสะดวกแก่ ประชาชนที่สัญจรไปมา เพื่อให้ถนนในเขต อบต. ได้มาตรฐาน	ซ่อมถนน คสล. เส้นสระ วัดหนองสองห้อง กว้าง ๔ เมตร ยาว ๒๐๐ เมตร	๒๐๐,๐๐๐	-	-	-	-	ประชาชนได้รับ ประโยชน์ไม่น้อย กว่าร้อยละ ๘๐	- ประชาชนได้รับความ สะดวกในการสัญจรไปมา - ถนนในเขต อบต. ได้ มาตรฐาน	กองช่าง

ที่	โครงการ	วัตถุประสงค์	เป้าหมาย ( ผลผลิตของโครงการ )	งบประมาณ					ตัวชี้วัด (KPI)	ผลที่คาดว่าจะ จะได้รับ	หน่วยงาน รับผิดชอบ หลัก
				๒๕๖๖ (บาท)	๒๕๖๗ (บาท)	๒๕๖๘ (บาท)	๒๕๖๙ (บาท)	๒๕๗๐ (บาท)			
๔๑	โครงการก่อสร้างถนน คสล เส้นประปาหลังเก่า หมู่ ๖	เพื่ออำนวยความสะดวกแก่ ประชาชนที่สัญจรไปมา เพื่อให้ถนนในเขต อบต. ได้มาตรฐาน	ก่อสร้างถนน คสล. เส้น ประปาหลังเก่า กว้าง ๓ เมตร ยาว ๑๒๐ เมตร	๒๕๐,๐๐๐	-	-	-	-	ประชาชนได้รับ ประโยชน์ไม่น้อย กว่าร้อยละ ๘๐	- ประชาชนได้รับความ สะดวกในการสัญจรไปมา - ถนนในเขตอบต.ได้ มาตรฐาน	กองช่าง
๔๒	โครงการก่อสร้างฝายกักเก็บน้ำ คสล. คลองวังสบ้า ๒ จุด หมู่ ๖	เพื่อให้ประชาชนมีน้ำสำหรับ อุปโภค-บริโภค และน้ำเพื่อ การเกษตรอย่างทั่วถึง	ก่อสร้างฝายกักเก็บน้ำ คสล. คลองวังสบ้า ๒ จุด	-	๖๕๐,๐๐๐	-	-	-	ประชาชนได้รับ ประโยชน์ไม่น้อย กว่าร้อยละ ๘๐	- ประชาชนมีน้ำสำหรับ ประกอบอาชีพด้านเกษตร กรรมและอุปโภค-บริโภค ตลอดทั้งปีและทั่วถึงยิ่งขึ้น	กองช่าง
๔๓	โครงการอุดหนุนหรือขยายเขต ประปาส่วนภูมิภาคภายใน หมู่บ้าน หมู่ ๖	- เพื่อให้ประชาชนมีน้ำใช้ เพียงพอและสะดวกตลอดปี	อุดหนุนหรือขยายเขตประปา ส่วนภูมิภาคภายในหมู่บ้าน	-	๑๕,๐๐๐,๐๐๐	-	-	-	ประชาชนใช้น้ำ ร้อยละ ๖๐ ของประชากร	- เพื่อให้ประชาชน มีน้ำใช้ตลอดปีและ ได้ใช้น้ำที่สะอาด	กองช่าง
๔๔	โครงการก่อสร้างแหล่งเก็บน้ำ คสล. ระหว่างบ้านนางปราณี แสงวิโรจน์ หมู่ ๖	เพื่อให้ประชาชนมีน้ำสำหรับ อุปโภค-บริโภค และน้ำเพื่อ การเกษตรอย่างทั่วถึง	ก่อสร้างแหล่งเก็บน้ำ คสล. ระหว่างบ้านนางปราณี แสงวิโรจน์	-	-	-	๑๐,๐๐๐,๐๐๐	-	ประชาชนได้รับ ประโยชน์ไม่น้อย กว่าร้อยละ ๘๐	- ประชาชนมีน้ำสำหรับ ประกอบอาชีพด้านเกษตร กรรมและอุปโภค-บริโภค ตลอดทั้งปีและทั่วถึงยิ่งขึ้น	กองช่าง
๔๕	โครงการติดตั้งโคมไฟส่องสว่าง สาธารณะ บริเวณทางระหว่าง หมู่ ๖ - หมู่ ๑๐ หมู่ ๖	เพื่อเพิ่มความสะดวก ปลอดภัยในชีวิตและ ทรัพย์สินแก่ประชาชน	ติดตั้งโคมไฟส่องสว่าง สาธารณะบริเวณทางระหว่าง หมู่ ๖ - หมู่ ๑๐	-	-	-	-	๓,๐๐๐,๐๐๐	ประชาชนได้รับ ประโยชน์ไม่น้อย กว่าร้อยละ ๘๐	- ประชาชนได้รับความ ความสะดวกปลอดภัยใน ชีวิตและทรัพย์สินมากขึ้น	กองช่าง
๔๖	โครงการวางท่อระบายน้ำ หน้าวัดหนองสองห้อง หมู่ ๖	เพื่อป้องกันน้ำท่วมขังและ ไหลเข้าท่วมบ้านประชาชน	วางท่อระบายน้ำหน้าวัด หนองสองห้อง ขนาดท่อ ๖๐ เซนติเมตร ๑. บริเวณหน้าวัด หนองสองห้อง ๒. โรงเรียน บ้านหนองสองห้อง	-	-	๑,๐๐๐,๐๐๐	-	-	ประชาชนได้รับ ประโยชน์ไม่น้อย กว่าร้อยละ ๘๐	- ไม่เกิดน้ำท่วมขังในหมู่ บ้านและมีการระบายลง คลองได้สะดวกรวดเร็ว	กองช่าง

ที่	โครงการ	วัตถุประสงค์	เป้าหมาย ( ผลผลิตของโครงการ )	งบประมาณ					ตัวชี้วัด (KPI)	ผลที่คาดว่าจะ จะได้รับ	หน่วยงาน รับผิดชอบ หลัก
				๒๕๖๖ (บาท)	๒๕๖๗ (บาท)	๒๕๖๘ (บาท)	๒๕๖๙ (บาท)	๒๕๗๐ (บาท)			
๔๗	โครงการก่อสร้างถนน คสล บริเวณบ้านนายทองหล่อ รากพุด หมู่ ๖	เพื่ออำนวยความสะดวกแก่ ประชาชนที่สัญจรไปมา เพื่อให้ถนนในเขต อบต. ได้มาตรฐาน	ก่อสร้างถนน คสล. บริเวณ บ้านนายทองหล่อ รากพุด กว้าง ๕ เมตร ยาว ๔๐๐ เมตร	-	-	๑,๕๐๐,๐๐๐	-	-	ประชาชนได้รับ ประโยชน์ไม่น้อย กว่าร้อยละ ๘๐	- ประชาชนได้รับความ สะดวกในการสัญจรไปมา - ถนนในเขต อบต. ได้ มาตรฐาน	กองช่าง
๔๘	โครงการขุดลอกวัชพืชภายใน หมู่บ้าน บริเวณอ่างเก็บน้ำ บ้านไร่ หมู่ ๗	เพื่อให้ประชาชนมีน้ำสำหรับ อุปโภค-บริโภค และน้ำเพื่อ การเกษตรอย่างทั่วถึง	ขุดลอกวัชพืชภายในหมู่บ้าน บริเวณอ่างเก็บน้ำบ้านไร่ ถึง บ้านเขาดิน หมู่ ๓	-	-	๓,๐๐๐,๐๐๐	-	-	ประชาชนได้รับ ประโยชน์ไม่น้อย กว่าร้อยละ ๘๐	- ประชาชนมีน้ำสำหรับ ประกอบอาชีพด้านเกษตร กรรมและอุปโภค-บริโภค ตลอดทั้งปีและทั่วถึงยิ่งขึ้น	กองช่าง
๔๙	โครงการขุดเจาะบ่อบาดาล พร้อมถังแชมเปญ บริเวณ กลุ่มบ้านหนองน้อยเหนือ หมู่ ๗	เพื่อให้ประชาชนมีน้ำใช้ เพียงพอและสะดวก ตลอดปี	ขุดเจาะบ่อบาดาล พร้อมถัง แชมเปญ บริเวณกลุ่มบ้าน หนองน้อยเหนือ	-	-	-	-	๑,๐๐๐,๐๐๐	ประชาชนได้รับ ประโยชน์ไม่น้อย กว่าร้อยละ ๘๐	- ประชาชนมีน้ำใช้ ตลอดปีและได้ใช้น้ำ ที่สะอาด	กองช่าง
๕๐	โครงการขุดลอกห้วยวังปะคำ หมู่ ๗	เพื่อให้ประชาชนมีน้ำสำหรับ อุปโภค-บริโภค และน้ำเพื่อ การเกษตรอย่างทั่วถึง	ขุดลอกห้วยวังปะคำ	-	-	-	-	๓,๐๐๐,๐๐๐	ประชาชนได้รับ ประโยชน์ไม่น้อย กว่าร้อยละ ๘๐	- ประชาชนมีน้ำสำหรับ ประกอบอาชีพด้านเกษตร กรรมและอุปโภค-บริโภค ตลอดทั้งปีและทั่วถึงยิ่งขึ้น	กองช่าง
๕๑	โครงการลงลูกรังถนนภายใน หมู่บ้าน หมู่ ๗	เพื่ออำนวยความสะดวกแก่ ประชาชนที่สัญจรไปมา เพื่อให้ถนนในเขต อบต. ได้มาตรฐาน	ลงลูกรังถนนภายในหมู่บ้าน ๑.กลุ่มบ้านนายสมบัติ ดวงชั้น และกลุ่มบ้านนางตี๋ สุวรรณดี	-	-	-	๒,๐๐๐,๐๐๐	-	ประชาชนได้รับ ประโยชน์ไม่น้อย กว่าร้อยละ ๘๐	- ประชาชนได้รับความ สะดวกในการสัญจรไปมา - ถนนในเขต อบต. ได้ มาตรฐาน	กองช่าง
๕๒	โครงการซ่อมแซมฝายกักเก็บน้ำ บ้านไร่ หมู่ ๗	เพื่อให้ประชาชนมีน้ำสำหรับ อุปโภค-บริโภค และน้ำเพื่อ การเกษตรอย่างทั่วถึง	ซ่อมแซมฝายกักเก็บน้ำ บ้านไร่	-	-	-	๒,๐๐๐,๐๐๐	-	ประชาชนได้รับ ประโยชน์ไม่น้อย กว่าร้อยละ ๘๐	- ประชาชนมีน้ำสำหรับ ประกอบอาชีพด้านเกษตร กรรมและอุปโภค-บริโภค ตลอดทั้งปีและทั่วถึงยิ่งขึ้น	กองช่าง

ที่	โครงการ	วัตถุประสงค์	เป้าหมาย ( ผลผลิตของโครงการ )	งบประมาณ					ตัวชี้วัด (KPI)	ผลที่คาดว่าจะ จะได้รับ	หน่วยงาน รับผิดชอบ หลัก
				๒๕๖๖ (บาท)	๒๕๖๗ (บาท)	๒๕๖๘ (บาท)	๒๕๖๙ (บาท)	๒๕๗๐ (บาท)			
๕๓	โครงการขยายเขตไฟฟ้า บริเวณบ้านนายรังสรร ถึง บ้านนายวิลอน หมู่ ๗	- เพื่อเพิ่มความสะดวก ปลอดภัยในชีวิตและทรัพย์สินแก่ประชาชนในการ สัญจรและที่พักอาศัย	ขยายเขตไฟฟ้าจากบ้าน นายรังสรรถึงบ้านนายวิลอน	-	๓,๐๐๐,๐๐๐	-	-	-	มีอายุการใช้งาน ไม่น้อยกว่า ๒ ปี	-ประชาชนได้รับความ ความสะดวกปลอดภัยใน ชีวิตและทรัพย์สินมากขึ้น	กองช่าง
๕๔	โครงการก่อสร้างสนามออก กำลังกายพร้อมอุปกรณ์ บริเวณโรงเรียนวัดศรัทธา เรืองศรี หมู่ ๗	- เพื่อให้ประชาชนมีสถานที่ ออกกำลังกาย	ก่อสร้างสนามออกกำลังกาย พร้อมอุปกรณ์ บริเวณโรงเรียน วัดศรัทธาเรืองศรี	-	-	๒,๐๐๐,๐๐๐	-	-	มีอายุการใช้งาน ไม่น้อยกว่า ๒ ปี	-เยาวชนและประชาชน มีสุขภาพร่างกายแข็งแรง	กองช่าง
๕๕	โครงการขยายถนน คสล. บริเวณซอยหลังโรงเรียน หมู่ ๗	เพื่ออำนวยความสะดวกแก่ ประชาชนที่สัญจรไปมา เพื่อให้ถนนในเขต อบต. ได้มาตรฐาน	ขยายถนน คสล. จาก ๓ เมตร เป็น ๔ เมตร บริเวณซอยหลัง โรงเรียน	๒,๐๐๐,๐๐๐	-	-	-	-	ประชาชนได้รับ ประโยชน์ไม่น้อย กว่าร้อยละ ๘๐	- ประชาชนได้รับความ สะดวกในการสัญจรไปมา - ถนนในเขต อบต. ได้ มาตรฐาน	กองช่าง
๕๖	โครงการติดตั้งโคมไฟแสงสว่าง พร้อมสายดับภายใน หมู่ ๗	เพื่อเพิ่มความสะดวก ปลอดภัยในชีวิตและ ทรัพย์สินแก่ประชาชน	ติดตั้งโคมไฟแสงสว่างพร้อม สายดับภายในหมู่ ๗ ๑.บริเวณบ้านหนองน้อยเหนือ ถึงบ้านหนองสองห้อง หมู่ ๖ ๒.บริเวณบ้านผู้ใหญ่สาทร นิพนธ์ ถึงบ้านนายจันทร์ดี วิสูตรทัน ๓.บริเวณบ้านน้ำซับ ถึงบ้าน หนองน้อย ๔.โรงเรียนวัดศรัทธาเรืองศรี ถึงบ้านนายสมบัติ ดวงขัน	๕,๐๐๐,๐๐๐	-	-	-	-	ประชาชนได้รับ ประโยชน์ไม่น้อย กว่าร้อยละ ๘๐	- ประชาชนได้รับความ ความสะดวกปลอดภัยใน ชีวิตและทรัพย์สินมากขึ้น	กองช่าง

ที่	โครงการ	วัตถุประสงค์	เป้าหมาย ( ผลผลิตของโครงการ )	งบประมาณ					ตัวชี้วัด (KPI)	ผลที่คาดว่าจะ จะได้รับ	หน่วยงาน รับผิดชอบ หลัก
				๒๕๖๖ (บาท)	๒๕๖๗ (บาท)	๒๕๖๘ (บาท)	๒๕๖๙ (บาท)	๒๕๗๐ (บาท)			
๕๗	โครงการก่อสร้างถนน คสล. บริเวณบ้านนายสุพร ภูเลาสิ่งห์ - บ้านนายเฮ่า มีซารี หมู่ ๘	เพื่ออำนวยความสะดวกแก่ ประชาชนที่สัญจรไปมา เพื่อให้ถนนในเขต อบต. ได้มาตรฐาน	ก่อสร้างถนน คสล.กว้าง ๔ เมตร ยาว ๖๐๐ เมตร พร้อม ลงลูกรังไหล่ทางตามสภาพ บริเวณบ้านนายสุพร ภูเลาสิ่งห์ - บ้านนายเฮ่า มีซารี	๑,๕๖๐,๐๐๐	-	-	-	-	ประชาชนได้รับ ประโยชน์ไม่น้อย กว่าร้อยละ ๘๐	- ประชาชนได้รับความ สะดวกในการสัญจรไปมา - ถนนในเขตอบต.ได้ มาตรฐาน	กองช่าง
๕๘	โครงการอุดหนุนหรือขยายเขต ประปาส่วนภูมิภาคภายใน หมู่ ๘	- เพื่อให้ประชาชนมีน้ำใช้ เพียงพอและสะดวกตลอดปี	อุดหนุนหรือขยายเขตประปา ส่วนภูมิภาค ภายในหมู่ ๘ จำนวน ๒ จุด - จุดที่ ๑ บริเวณบ้านนางมะลิ พันธุ์วงษ์ - บ้านนายสำอางค์ ท้วมเลี้ยง - จุดที่ ๒ บริเวณบ้านนางกนกพร ทองอ่อน - บ้านนายสุพร ภูเลาสิ่งห์	๑,๕๐๐,๐๐๐	-	-	-	-	ประชาชนใช้น้ำ ร้อยละ ๖๐ ของประชากร	- เพื่อให้ประชาชน มีน้ำใช้ตลอดปีและ ได้ใช้น้ำที่สะอาด	กองช่าง
๕๙	โครงการก่อสร้างถนน คสล. บริเวณบ้านนายศรีโพธิ์ วันดาคุณ - บ้านนายบุญลือ วันดา หมู่ ๘	เพื่ออำนวยความสะดวกแก่ ประชาชนที่สัญจรไปมา เพื่อให้ถนนในเขต อบต. ได้มาตรฐาน	ก่อสร้างถนน คสล.กว้าง ๓ เมตร ยาว ๕๐๐ เมตร บริเวณ บ้านนายศรีโพธิ์ วันดาคุณ - บ้านนายบุญลือ วันดาคุณ	-	๙๘๐,๐๐๐	-	-	-	ประชาชนได้รับ ประโยชน์ไม่น้อย กว่าร้อยละ ๘๐	- ประชาชนได้รับความ สะดวกในการสัญจรไปมา - ถนนในเขตอบต.ได้ มาตรฐาน	กองช่าง
๖๐	โครงการก่อสร้างถนน คสล. จุดเริ่มต้น บ.เบตเตอร์ - บ้านนางฐิติกานต์ โสเศษ หมู่ ๘	เพื่ออำนวยความสะดวกแก่ ประชาชนที่สัญจรไปมา เพื่อให้ถนนในเขต อบต. ได้มาตรฐาน	ก่อสร้างถนน คสล.กว้าง ๔ เมตร ยาว ๑,๐๐๐ เมตร จุดเริ่มต้น บ.เบตเตอร์ - บ้าน นางฐิติกานต์ โสเศษ	-	-	๒,๖๐๐,๐๐๐	-	-	ประชาชนได้รับ ประโยชน์ไม่น้อย กว่าร้อยละ ๘๐	- ประชาชนได้รับความ สะดวกในการสัญจรไปมา - ถนนในเขตอบต.ได้ มาตรฐาน	กองช่าง

ที่	โครงการ	วัตถุประสงค์	เป้าหมาย ( ผลผลิตของโครงการ )	งบประมาณ					ตัวชี้วัด (KPI)	ผลที่คาดว่าจะ จะได้รับ	หน่วยงาน รับผิดชอบ หลัก
				๒๕๖๖ (บาท)	๒๕๖๗ (บาท)	๒๕๖๘ (บาท)	๒๕๖๙ (บาท)	๒๕๗๐ (บาท)			
๖๑	โครงการก่อสร้างฝายน้ำล้น บริเวณคลองบ้านเก่า หมู่ ๘	เพื่อให้ประชาชนมีน้ำสำหรับ อุปโภค-บริโภค และน้ำเพื่อ การเกษตรอย่างทั่วถึง	ก่อสร้างฝายน้ำล้น กว้าง ๑๐ เมตร สันความยาว ๕ เมตร บริเวณคลองบ้านเก่า	-	-	-	๕๐๐,๐๐๐	-	ประชาชนได้รับ ประโยชน์ไม่น้อย กว่าร้อยละ ๘๐	- ประชาชนมีน้ำสำหรับ ประกอบอาชีพด้านเกษตร กรรมและอุปโภค-บริโภค ตลอดทั้งปีและทั่วถึงยิ่งขึ้น	กองช่าง
๖๒	โครงการก่อสร้างฝายน้ำล้น บริเวณคลองเกตุ บริเวณบ้าน นายศรีจันทร์ ศรีสง่า หมู่ ๘	เพื่อให้ประชาชนมีน้ำสำหรับ อุปโภค-บริโภค และน้ำเพื่อ การเกษตรอย่างทั่วถึง	ก่อสร้างฝายน้ำล้น กว้าง ๑๐ เมตร สันความยาว ๕ เมตร บริเวณคลองเกตุ บริเวณบ้าน นายศรีจันทร์ ศรีสง่า	-	-	๕๐๐,๐๐๐	-	-	ประชาชนได้รับ ประโยชน์ไม่น้อย กว่าร้อยละ ๘๐	- ประชาชนมีน้ำสำหรับ ประกอบอาชีพด้านเกษตร กรรมและอุปโภค-บริโภค ตลอดทั้งปีและทั่วถึงยิ่งขึ้น	กองช่าง
๖๓	โครงการติดตั้ง/ซ่อมแซม โคมไฟส่องสว่างสาธารณะ หมู่ ๘	เพื่อเพิ่มความสะอาด ปลอดภัยในชีวิตและ ทรัพย์สินแก่ประชาชน	ติดตั้ง/ซ่อมแซมโคมไฟส่อง สว่างสาธารณะ	-	๓๐๐,๐๐๐	-	-	-	ประชาชนได้รับ ประโยชน์ไม่น้อย กว่าร้อยละ ๘๐	- ประชาชนได้รับความ ความสะอาดปลอดภัยใน ชีวิตและทรัพย์สินมากขึ้น	กองช่าง
๖๔	โครงการก่อสร้างถนน คสล. บริเวณบ้านนางบานเย็น กองคำ หมู่ ๘	เพื่ออำนวยความสะดวกแก่ ประชาชนที่สัญจรไปมา เพื่อให้ถนนในเขต อบต. ได้มาตรฐาน	ก่อสร้างถนน คสล.กว้าง ๓ เมตร ยาว ๖๐๐ เมตร บริเวณบ้านนางบานเย็น กองคำ	-	-	-	-	๑,๔๐๐,๐๐๐	ประชาชนได้รับ ประโยชน์ไม่น้อย กว่าร้อยละ ๘๐	- ประชาชนได้รับความ สะดวกในการสัญจรไปมา - ถนนในเขตอบต.ได้ มาตรฐาน	กองช่าง
๖๕	โครงการก่อสร้างถนน คสล. บริเวณบ้านนายสำออง ท้วมเลี้ยง หมู่ ๘	เพื่ออำนวยความสะดวกแก่ ประชาชนที่สัญจรไปมา เพื่อให้ถนนในเขต อบต. ได้มาตรฐาน	ก่อสร้างถนน คสล.กว้าง ๓ เมตร ยาว ๓๐๐ เมตร บริเวณบ้านนายสำออง ท้วมเลี้ยง	-	-	-	-	๗๐๐,๐๐๐	ประชาชนได้รับ ประโยชน์ไม่น้อย กว่าร้อยละ ๘๐	- ประชาชนได้รับความ สะดวกในการสัญจรไปมา - ถนนในเขตอบต.ได้ มาตรฐาน	กองช่าง
๖๖	โครงการติดตั้งสายไฟฟ้าดับ พร้อมมิเตอร์ไฟฟ้า หมู่ ๘	เพื่อเพิ่มความสะอาด ปลอดภัยในชีวิตและ ทรัพย์สินแก่ประชาชน	ติดตั้งสายไฟฟ้าดับพร้อม มิเตอร์ไฟฟ้า ๑.กลุ่มบ้าน นายศรีจันทร์ ศรีสง่า ถึงบ้าน นายประสิทธิ์ น้อยบ้านโจ้ง ๒.กลุ่มบ้านนายสง่า พรหมมา	-	-	-	๓,๐๐๐,๐๐๐	-	ประชาชนได้รับ ประโยชน์ไม่น้อย กว่าร้อยละ ๘๐	- ประชาชนได้รับความ ความสะอาดปลอดภัยใน ชีวิตและทรัพย์สินมากขึ้น	กองช่าง

ที่	โครงการ	วัตถุประสงค์	เป้าหมาย ( ผลผลิตของโครงการ )	งบประมาณ					ตัวชี้วัด (KPI)	ผลที่คาดว่าจะ จะได้รับ	หน่วยงาน รับผิดชอบ หลัก
				๒๕๖๖ (บาท)	๒๕๖๗ (บาท)	๒๕๖๘ (บาท)	๒๕๖๙ (บาท)	๒๕๗๐ (บาท)			
๖๗	โครงการอุดหนุนหรือ ขยายเขตประปาส่วนภูมิภาค ภายในหมู่ ๙	- เพื่อให้ประชาชนมีน้ำใช้ เพียงพอและสะดวกตลอดปี	อุดหนุนหรือขยายเขตประปา ส่วนภูมิภาค ภายในหมู่ ๙	๑๕,๐๐๐,๐๐๐	-	-	-	-	ประชาชนใช้น้ำ ร้อยละ ๖๐ ของประชากร	- เพื่อให้ประชาชน มีน้ำใช้ตลอดปีและ ได้ใช้น้ำที่สะอาด	กองช่าง
๖๘	โครงการสร้างฝายน้ำล้น คลองเส้นห้วยแห้ง หมู่ ๙	เพื่อให้ประชาชนมีน้ำสำหรับ อุปโภค-บริโภค และน้ำเพื่อ การเกษตรอย่างทั่วถึง	ก่อสร้างฝายน้ำล้นคลองเส้น ห้วยแห้ง	-	-	-	-	๔,๐๐๐,๐๐๐	ประชาชนได้รับ ประโยชน์ไม่น้อย กว่าร้อยละ ๘๐	- ประชาชนมีน้ำสำหรับ ประกอบอาชีพด้านเกษตร กรรมและอุปโภค-บริโภค ตลอดทั้งปีและทั่วถึงยิ่งขึ้น	กองช่าง
๖๙	โครงการก่อสร้างถนน คสล. บริเวณบ้านนายโสภณ จันทรา หมู่ ๙	เพื่ออำนวยความสะดวกแก่ ประชาชนที่สัญจรไปมา เพื่อให้ถนนในเขต อบต. ได้มาตรฐาน	ก่อสร้างถนน คสล.กว้าง ๔ เมตร ยาว ๑๕๐ เมตร บริเวณบ้านนายโสภณ จันทรา	-	๕๐๐,๐๐๐	-	-	-	ประชาชนได้รับ ประโยชน์ไม่น้อย กว่าร้อยละ ๘๐	- ประชาชนได้รับความ สะดวกในการสัญจรไปมา - ถนนในเขตอบต.ได้ มาตรฐาน	กองช่าง
๗๐	โครงการซ่อมแซมถนนลูกรัง บริเวณบ้านนายเสนาะ ศรีหมอก และซอยบ้านนาย ประยูร ช่างทองคำ หมู่ ๙	เพื่ออำนวยความสะดวกแก่ ประชาชนที่สัญจรไปมา เพื่อให้ถนนในเขต อบต. ได้มาตรฐาน	ซ่อมแซมถนนลูกรัง กว้าง ๔ เมตร ยาว ๔๐๐ เมตร บริเวณ บ้านนายเสนาะ ศรีหมอก และ ซอยบ้านนายประยูร ช่างทองคำ	-	-	๑,๒๐๐,๐๐๐	-	-	ประชาชนได้รับ ประโยชน์ไม่น้อย กว่าร้อยละ ๘๐	- ประชาชนได้รับความ สะดวกในการสัญจรไปมา - ถนนในเขตอบต.ได้ มาตรฐาน	กองช่าง
๗๑	โครงการติดตั้งโคมไฟส่อง สว่างสาธารณะพร้อมสาย พาดดับ ซอยบ้านทุ่งแฝก หมู่ ๙	เพื่อเพิ่มความสะอาด ปลอดภัยในชีวิตและ ทรัพย์สินแก่ประชาชน	ติดตั้งโคมไฟส่องสว่างสาธารณะ พร้อมสายพาดดับตามจุดเสี่ยง ซอยบ้านทุ่งแฝก	-	๕,๐๐๐,๐๐๐	-	-	-	ประชาชนได้รับ ประโยชน์ไม่น้อย กว่าร้อยละ ๘๐	- ประชาชนได้รับความ ความปลอดภัยในชีวิตและ ทรัพย์สินมากขึ้น	กองช่าง
๗๒	โครงการขุดลอกคลอง ห้วยม่วง หมู่ ๙	เพื่อให้ประชาชนมีน้ำสำหรับ อุปโภค-บริโภค และน้ำเพื่อ การเกษตรอย่างทั่วถึง	ขุดลอกคลองห้วยม่วง ระยะ ทาง ๑,๕๐๐ เมตร	-	-	๓,๐๐๐,๐๐๐	-	-	ประชาชนได้รับ ประโยชน์ไม่น้อย กว่าร้อยละ ๘๐	- ประชาชนมีน้ำสำหรับ ประกอบอาชีพด้านเกษตร กรรมและอุปโภค-บริโภค ตลอดทั้งปีและทั่วถึงยิ่งขึ้น	กองช่าง

ที่	โครงการ	วัตถุประสงค์	เป้าหมาย ( ผลผลิตของโครงการ )	งบประมาณ					ตัวชี้วัด (KPI)	ผลที่คาดว่าจะ จะได้รับ	หน่วยงาน รับผิดชอบ หลัก
				๒๕๖๖ (บาท)	๒๕๖๗ (บาท)	๒๕๖๘ (บาท)	๒๕๖๙ (บาท)	๒๕๗๐ (บาท)			
๗๓	โครงการขุดลอกคลองตะเคียน หมู่ ๙	เพื่อให้ประชาชนมีน้ำสำหรับอุปโภค-บริโภค และน้ำเพื่อการเกษตรอย่างทั่วถึง	ขุดลอกคลองตะเคียน ระยะทาง ๑,๕๐๐ เมตร	-	-	-	๓,๐๐๐,๐๐๐	-	ประชาชนได้รับประโยชน์ไม่น้อยกว่าร้อยละ ๘๐	- ประชาชนมีน้ำสำหรับประกอบอาชีพด้านเกษตรกรรมและอุปโภค-บริโภคตลอดทั้งปีและทั่วถึงยิ่งขึ้น	กองช่าง
๗๔	โครงการขุดลอกคลองนาบุง หมู่ ๙	เพื่อให้ประชาชนมีน้ำสำหรับอุปโภค-บริโภค และน้ำเพื่อการเกษตรอย่างทั่วถึง	ขุดลอกคลองนาบุง ระยะทาง ๑,๕๐๐ เมตร	-	-	-	-	๓,๐๐๐,๐๐๐	ประชาชนได้รับประโยชน์ไม่น้อยกว่าร้อยละ ๘๐	- ประชาชนมีน้ำสำหรับประกอบอาชีพด้านเกษตรกรรมและอุปโภค-บริโภคตลอดทั้งปีและทั่วถึงยิ่งขึ้น	กองช่าง
๗๕	โครงการติดตั้งโคมไฟส่องสว่างสาธารณะโซล่าเซลล์ตามจุดเสี่ยงภายใน หมู่ ๙	เพื่อเพิ่มความสะอาดปลอดภัยในชีวิตและทรัพย์สินแก่ประชาชน	ติดตั้งโคมไฟส่องสว่างสาธารณะพร้อมสายพาดดับตามจุดเสี่ยงซอยบ้านทุ่งแฝก	-	-	-	๕,๐๐๐,๐๐๐	-	ประชาชนได้รับประโยชน์ไม่น้อยกว่าร้อยละ ๘๐	- ประชาชนได้รับความสะอาดปลอดภัยในชีวิตและทรัพย์สินมากขึ้น	กองช่าง
๗๖	โครงการซ่อมเขื่อน บริเวณบ้านนางกันแสง พรมมา หมู่ ๑๐	เพื่อให้ประชาชนมีน้ำสำหรับอุปโภค-บริโภค และน้ำเพื่อการเกษตรอย่างทั่วถึง	ซ่อมเขื่อน บริเวณบ้านนางกันแสง พรมมา	๕๐๐,๐๐๐	-	-	-	-	ประชาชนได้รับประโยชน์ไม่น้อยกว่าร้อยละ ๘๐	- ประชาชนมีน้ำสำหรับประกอบอาชีพด้านเกษตรกรรมและอุปโภค-บริโภคตลอดทั้งปีและทั่วถึงยิ่งขึ้น	กองช่าง
๗๗	โครงการขยายเขตไฟฟ้าแรงต่ำ บริเวณบ้านนางบัวผัน สิทธิพรหม หมู่ ๑๐	เพื่อเพิ่มความสะอาดปลอดภัยในชีวิตและทรัพย์สินแก่ประชาชน	ขยายเขตไฟฟ้าแรงต่ำ บริเวณบ้านนางบัวผัน สิทธิพรหม	๑๒,๐๐๐	-	-	-	-	ประชาชนได้รับประโยชน์ไม่น้อยกว่าร้อยละ ๘๐	- ประชาชนได้รับความสะอาดปลอดภัยในชีวิตและทรัพย์สินมากขึ้น	กองช่าง
๗๘	โครงการก่อสร้างถนน คสล. บริเวณบ้านนายบุญมา สุวรรณโชติ หมู่ ๑๐	เพื่ออำนวยความสะดวกแก่ประชาชนที่สัญจรไปมา เพื่อให้ถนนในเขต อบต. ได้มาตรฐาน	ก่อสร้างถนน คสล. กว้าง ๓ เมตร ยาว ๑๕๐ เมตร บริเวณบ้านนายบุญมา สุวรรณโชติ	-	-	-	๔๐๐,๐๐๐	-	ประชาชนได้รับประโยชน์ไม่น้อยกว่าร้อยละ ๘๐	- ประชาชนได้รับความสะดวกในการสัญจรไปมา - ถนนในเขตอบต. ได้มาตรฐาน	กองช่าง



ที่	โครงการ	วัตถุประสงค์	เป้าหมาย ( ผลผลิตของโครงการ )	งบประมาณ					ตัวชี้วัด (KPI)	ผลที่คาดว่าจะได้รับ	หน่วยงาน รับผิดชอบ หลัก
				๒๕๖๖ (บาท)	๒๕๖๗ (บาท)	๒๕๖๘ (บาท)	๒๕๖๙ (บาท)	๒๕๗๐ (บาท)			
๗๙	โครงการก่อสร้างถนน คสล. บริเวณบ้านนายจรัส คำเสียน ถึงบ้านนายวิเชียร บัวไข เชื่อมต่อ หมู่ ๙ หมู่ ๑๐	เพื่ออำนวยความสะดวกแก่ ประชาชนที่สัญจรไปมา เพื่อให้ถนนในเขต อบต. ได้มาตรฐาน	ก่อสร้างถนน คสล.กว้าง ๓ เมตร ยาว ๖๐๐ เมตร บริเวณบ้านนายจรัส คำเสียน ถึงบ้านนายวิเชียร บัวไข เชื่อมต่อหมู่ ๙	-	-	๑๐๐,๐๐๐	-	-	ประชาชนได้รับ ประโยชน์ไม่น้อย กว่าร้อยละ ๘๐	- ประชาชนได้รับความ สะดวกในการสัญจรไปมา - ถนนในเขตอบต.ได้ มาตรฐาน	กองช่าง
๘๐	โครงการก่อสร้างถนน คสล. บริเวณบ้านนางผ่อง จำปาอ้วย หมู่ ๑๐	เพื่ออำนวยความสะดวกแก่ ประชาชนที่สัญจรไปมา เพื่อให้ถนนในเขต อบต. ได้มาตรฐาน	ก่อสร้างถนน คสล.กว้าง ๔ เมตร ยาว ๓๐๐ เมตร บริเวณบ้านนางผ่อง จำปาอ้วย	-	-	๑๐๐,๐๐๐	-	-	ประชาชนได้รับ ประโยชน์ไม่น้อย กว่าร้อยละ ๘๐	- ประชาชนได้รับความ สะดวกในการสัญจรไปมา - ถนนในเขตอบต.ได้ มาตรฐาน	กองช่าง
๘๑	โครงการก่อสร้างถนน คสล. บริเวณบ้านน.ส.จำปา เกื่อนเนาว์ หมู่ ๑๐	เพื่ออำนวยความสะดวกแก่ ประชาชนที่สัญจรไปมา เพื่อให้ถนนในเขต อบต. ได้มาตรฐาน	ก่อสร้างถนน คสล.กว้าง ๓ เมตร ยาว ๒๐๐ เมตร บริเวณ บ้านน.ส.จำปา เกื่อนเนาว์	-	-	-	๑๐๐,๐๐๐	-	ประชาชนได้รับ ประโยชน์ไม่น้อย กว่าร้อยละ ๘๐	- ประชาชนได้รับความ สะดวกในการสัญจรไปมา - ถนนในเขตอบต.ได้ มาตรฐาน	กองช่าง
๘๒	โครงการก่อสร้างฝายชะลอน้ำ บริเวณบ้านนายลำดวน จันดี ถึงบ้านนายสมหมาย คำมี หมู่ ๑๐	เพื่อให้ประชาชนมีน้ำสำหรับ อุปโภค-บริโภค และน้ำเพื่อ การเกษตรอย่างทั่วถึง ได้มาตรฐาน	ก่อสร้างฝายชะลอน้ำ คลอง กว้าง ๔๐ เมตร บริเวณบ้าน นายลำดวน จันดี ถึงบ้าน นายสมหมาย คำมี	-	๒๐๐,๐๐๐	-	-	-	ประชาชนได้รับ ประโยชน์ไม่น้อย กว่าร้อยละ ๘๐	- ประชาชนมีน้ำสำหรับ ประกอบอาชีพด้านเกษตร กรรมและอุปโภค-บริโภค ตลอดทั้งปีและทั่วถึงยิ่งขึ้น	กองช่าง
๘๓	โครงการวางระบายน้ำรูปตัว v หมู่ ๑๐	- เพื่อป้องกันน้ำท่วมขัง และไหลเข้าท่วมบ้าน ประชาชน	ก่อสร้างวางระบายน้ำรูปตัว V บริเวณบ้านนายบุญชู สร้อยศรี ต่อจากของเดิม ยาว ๔๐๐ เมตร จากคลอง	-	๑๐๐,๐๐๐	-	-	-	ประชาชนได้รับ ประโยชน์ไม่น้อย กว่าร้อยละ ๘๐	- ไม่เกิดน้ำท่วมขังใน หมู่บ้านและมีการ ระบายลงคลองได้ อย่างรวดเร็ว	กองช่าง

ที่	โครงการ	วัตถุประสงค์	เป้าหมาย ( ผลผลิตของโครงการ )	งบประมาณ					ตัวชี้วัด (KPI)	ผลที่คาดว่าจะ จะได้รับ	หน่วยงาน รับผิดชอบ หลัก
				๒๕๖๖ (บาท)	๒๕๖๗ (บาท)	๒๕๖๘ (บาท)	๒๕๖๙ (บาท)	๒๕๗๐ (บาท)			
๘๔	โครงการวางท่อระบายน้ำทิ้ง ภายใน หมู่ ๑๐	- เพื่อป้องกันน้ำท่วมขัง และไหลเข้าท่วมบ้าน ประชาชน	ก่อสร้างท่อระบายน้ำทิ้ง ภายในหมู่ ๑๐	-	-	-	-	๒๐๐,๐๐๐	ประชาชนได้รับ ประโยชน์ไม่น้อย กว่าร้อยละ ๘๐	- ไม่เกิดน้ำท่วมขังใน หมู่บ้านและมีการ ระบายลงคลองได้ อย่างรวดเร็ว	กองช่าง
๘๕	โครงการติดตั้งโคมไฟส่องสว่าง สาธารณะภายใน หมู่ ๑๐	เพื่อเพิ่มความสะอาด ปลอดภัยในชีวิตและ ทรัพย์สินแก่ประชาชน	ติดตั้งโคมไฟส่องสว่าง จำนวน ๑๐ จุด ๑.๑ บริเวณบ้านนางสาว ดารินทร์ จันท์ ถึงบ้านนางสาว วินิกรณ์ ภูสุรินทร์ ๔ จุด ๑.๒ บริเวณบ้านนางสมพร สุดแสง ๓ จุด ๑.๓ บริเวณบ้านนางดอน จินธิ ๓ จุด	-	-	-	-	๑๐,๐๐๐,๐๐๐	ประชาชนได้รับ ประโยชน์ไม่น้อย กว่าร้อยละ ๘๐	- ประชาชนได้รับความ ความสะอาดปลอดภัยใน ชีวิตและทรัพย์สินมากขึ้น	กองช่าง
๘๖	โครงการขุดลอกคลอง กำจัด วัชพืชฝายน้ำล้น วัดห้วยคังคาราวาส หมู่ ๑๑	เพื่อให้ประชาชนมีน้ำสำหรับ อุปโภค-บริโภค และน้ำเพื่อ การเกษตรอย่างทั่วถึง	ขุดลอกคลองกำจัดวัชพืช ฝายน้ำล้น วัดห้วยคังคาราวาส	๓,๐๐๐,๐๐๐	-	-	-	-	ประชาชนได้รับ ประโยชน์ไม่น้อย กว่าร้อยละ ๘๐	- ประชาชนมีน้ำสำหรับ ประกอบอาชีพด้านเกษตร กรรมและอุปโภค-บริโภค ตลอดทั้งปีและทั่วถึงยิ่งขึ้น	กองช่าง
๘๗	โครงการวางท่อระบายน้ำ คสล. บริเวณร้านซากำปิ่น ถึงร้าน โชคอุดมทรัพย์ หมู่ ๑๑	เพื่อป้องกันน้ำท่วมขังและ ไหลเข้าท่วมบ้านประชาชน	วางท่อระบายน้ำ คสล. ขนาด ๖๐ x ๑๐๐ เซนติเมตร ความยาวประมาณ ๑,๐๐๐ เมตร บริเวณร้านซากำปิ่น ถึง ร้านโชคอุดมทรัพย์	๕๐๐,๐๐๐	-	-	-	-	ประชาชนได้รับ ประโยชน์ไม่น้อย กว่าร้อยละ ๘๐	- ไม่เกิดน้ำท่วมขังในหมู่ บ้านและมีการระบายลง คลองได้สะดวกรวดเร็ว	กองช่าง

ที่	โครงการ	วัตถุประสงค์	เป้าหมาย ( ผลผลิตของโครงการ )	งบประมาณ					ตัวชี้วัด (KPI)	ผลที่คาดว่าจะ จะได้รับ	หน่วยงาน รับผิดชอบ หลัก
				๒๕๖๖ (บาท)	๒๕๖๗ (บาท)	๒๕๖๘ (บาท)	๒๕๖๙ (บาท)	๒๕๗๐ (บาท)			
๘๘	โครงการติดตั้งโคมไฟส่องสว่างตามถนนสาธารณะภายในหมู่บ้าน หมู่ ๑๑	เพื่อเพิ่มความสะอาดปลอดภัยในชีวิตและทรัพย์สินแก่ประชาชน	ติดตั้งโคมไฟส่องสว่างตามถนนสาธารณะ ภายในหมู่บ้าน	-	๑๐๐,๐๐๐	-	-	-	ประชาชนได้รับประโยชน์ไม่น้อยกว่าร้อยละ ๘๐	- ประชาชนได้รับความสะอาดปลอดภัยในชีวิตและทรัพย์สินมากขึ้น	กองช่าง
๘๙	โครงการอุดหนุนหรือขยายเขตประปาส่วนภูมิภาค บริเวณบ้านนายทองพูน กิ่งการจร ถึงบ้านนายสาคร หมู่ ๑๑	- เพื่อให้ประชาชนมีน้ำใช้เพียงพอและสะดวกตลอดปี	อุดหนุนหรือขยายเขตประปาส่วนภูมิภาค บริเวณบ้านนายทองพูน กิ่งการจร ถึงบ้านนายสาคร	-	-	๒,๐๐๐,๐๐๐	-	-	ประชาชนใช้น้ำร้อยละ ๖๐ ของประชากร	- เพื่อให้ประชาชนมีน้ำใช้ตลอดปีและได้ใช้น้ำที่สะอาด	กองช่าง
๙๐	โครงการอุดหนุนหรือขยายเขตประปาส่วนภูมิภาค เข้าบ้านนายล้าน ภูสุรินทร์ หมู่ ๑๑	- เพื่อให้ประชาชนมีน้ำใช้เพียงพอและสะดวกตลอดปี	อุดหนุนหรือขยายเขตประปาส่วนภูมิภาค เข้าบ้านนายล้าน ภูสุรินทร์	-	-	๒,๐๐๐,๐๐๐	-	-	ประชาชนใช้น้ำร้อยละ ๖๐ ของประชากร	- เพื่อให้ประชาชนมีน้ำใช้ตลอดปีและได้ใช้น้ำที่สะอาด	กองช่าง
๙๑	โครงการเป่าล้างบ่อบาดาลของหมู่บ้าน หมู่ ๑๑	- เพื่อให้ประชาชนมีน้ำใช้เพียงพอและสะดวกตลอดปี	เป่าล้างบ่อบาดาลของหมู่บ้าน	-	-	-	-	๕๐,๐๐๐	ประชาชนได้รับประโยชน์ไม่น้อยกว่าร้อยละ ๘๐	- เพื่อให้ประชาชนมีน้ำใช้ตลอดปีและได้ใช้น้ำที่สะอาด	กองช่าง
๙๒	โครงการก่อสร้างถนนคสล.ภายในหมู่ ๑๑	เพื่ออำนวยความสะดวกแก่ประชาชนที่สัญจรไปมาเพื่อให้ถนนในเขต อบต.ได้มาตรฐาน	ก่อสร้างถนนคสล.ภายในหมู่ ๑๑	-	-	-	-	๒,๐๐๐,๐๐๐	ประชาชนได้รับประโยชน์ไม่น้อยกว่าร้อยละ ๘๐	- ประชาชนได้รับความสะดวกในการสัญจรไปมา - ถนนในเขตอบต.ได้มาตรฐาน	กองช่าง
๙๓	โครงการก่อสร้างท่อระบายน้ำของหมู่บ้าน หมู่ ๑๒	เพื่อป้องกันน้ำท่วมขังและไหลเข้าท่วมบ้านประชาชน	ก่อสร้างท่อระบายน้ำขนาด ๕๐ เซนติเมตร ยาว ๕๐๐ เมตร	-	-	-	๓๐๐,๐๐๐	-	ประชาชนได้รับประโยชน์ไม่น้อยกว่าร้อยละ ๘๐	- ไม่เกิดน้ำท่วมขังในหมู่บ้านและมีการระบายลงคลองได้สะดวกรวดเร็ว	กองช่าง

ที่	โครงการ	วัตถุประสงค์	เป้าหมาย ( ผลผลิตของโครงการ )	งบประมาณ					ตัวชี้วัด (KPI)	ผลที่คาดว่าจะได้รับ	หน่วยงาน รับผิดชอบ หลัก
				๒๕๖๖ (บาท)	๒๕๖๗ (บาท)	๒๕๖๘ (บาท)	๒๕๖๙ (บาท)	๒๕๗๐ (บาท)			
๙๔	โครงการก่อสร้างถนนคสล. บริเวณบ้านนางบัวพิศ ถึง บ้านนางหงษ์ หมู่ ๑๒	เพื่ออำนวยความสะดวกแก่ ประชาชนที่สัญจรไปมา เพื่อให้ถนนในเขต อบต. ได้มาตรฐาน	ก่อสร้างถนนคสล.บริเวณ บ้านนางบัวพิศ ถึงบ้าน นางหงษ์ กว้าง ๓ เมตร ยาว ๑,๐๐๐ เมตร บ้านฝรั่ง - บ้านนางหงษ์ กว้าง ๔ เมตร ยาว ๖๐๐ เมตร	๑,๘๐๐,๐๐๐	-	๑,๘๐๐,๐๐๐	-	-	ประชาชนได้รับ ประโยชน์ไม่น้อย กว่าร้อยละ ๘๐	- ประชาชนได้รับความ สะดวกในการสัญจรไปมา - ถนนในเขตอบต.ได้ มาตรฐาน	กองช่าง
๙๕	โครงการก่อสร้างถนนคสล. บริเวณบ้านนายอำนาจ ทองเอน หมู่ ๑๒	เพื่ออำนวยความสะดวกแก่ ประชาชนที่สัญจรไปมา เพื่อให้ถนนในเขต อบต. ได้มาตรฐาน	ก่อสร้างถนนคสล.บริเวณบ้าน นายอำนาจ ทองเอน กว้าง ๔ เมตร ยาว ๒๐๐ เมตร	-	๖๐๐,๐๐๐	-	-	-	ประชาชนได้รับ ประโยชน์ไม่น้อย กว่าร้อยละ ๘๐	- ประชาชนได้รับความ สะดวกในการสัญจรไปมา - ถนนในเขตอบต.ได้ มาตรฐาน	กองช่าง
๙๖	โครงการก่อสร้างถนน คสล. บริเวณบ้านนายสมนึก ขุนทอง ถึงบ้านนายสมัย พักพิณิจ หมู่ ๑๒	เพื่ออำนวยความสะดวกแก่ ประชาชนที่สัญจรไปมา เพื่อให้ถนนในเขต อบต. ได้มาตรฐาน	ก่อสร้างถนนคสล.บริเวณบ้าน นายสมนึก ขุนทอง ถึงบ้าน นายสมัย พักพิณิจ กว้าง ๔ เมตร ยาว ๒๐๐ เมตร	-	-	-	-	๖๐๐,๐๐๐	ประชาชนได้รับ ประโยชน์ไม่น้อย กว่าร้อยละ ๘๐	- ประชาชนได้รับความ สะดวกในการสัญจรไปมา - ถนนในเขตอบต.ได้ มาตรฐาน	กองช่าง
๙๗	โครงการก่อสร้างถนนคสล. ภายในหมู่ ๑๒ ซอยบ้านนาง หนูเตียง หมู่ ๑๒	เพื่ออำนวยความสะดวก แก่ประชาชนที่สัญจรไปมา เพื่อปรับปรุงผิวจราจรให้ได้ มาตรฐาน	ก่อสร้างถนนคสล. ภายใน หมู่ ๑๒ ซอยบ้านนางหนูเตียง กว้าง ๓ เมตร ยาว ๑๕๐ เมตร	-	๔๐๐,๐๐๐	-	-	-	ประชาชนได้รับ ประโยชน์ไม่น้อย กว่าร้อยละ ๘๐	- ประชาชนได้รับความ สะดวกในการสัญจรไปมา - ถนนในเขตอบต.ได้ มาตรฐาน	กองช่าง
๙๘	โครงการขยายสะพาน ห้วยนาดี - บ้านหนองกรุง ภายในหมู่ ๑๒	เพื่ออำนวยความสะดวก แก่ประชาชนที่สัญจรไปมา เพื่อปรับปรุงผิวจราจรให้ได้ มาตรฐาน	ขยายสะพานห้วยนาดี - หนองกรุง กว้าง ๕ เมตร ยาว ๑,๒๐๐ เมตร ภายในหมู่ ๑๒	-	-	-	๕,๐๐๐,๐๐๐	-	ประชาชนได้รับ ประโยชน์ไม่น้อย กว่าร้อยละ ๘๐	- ประชาชนได้รับความ สะดวกในการสัญจรไปมา - ถนนในเขตอบต.ได้ มาตรฐาน	กองช่าง

ที่	โครงการ	วัตถุประสงค์	เป้าหมาย ( ผลผลิตของโครงการ )	งบประมาณ					ตัวชี้วัด (KPI)	ผลที่คาดว่าจะ จะได้รับ	หน่วยงาน รับผิดชอบ หลัก
				๒๕๖๖ (บาท)	๒๕๖๗ (บาท)	๒๕๖๘ (บาท)	๒๕๖๙ (บาท)	๒๕๗๐ (บาท)			
๙๙	โครงการก่อสร้างถนนคสล. จากฝายห้วยนาดี - บ้าน หนองกรุง พร้อมวางท่อระบาย น้ำ ภายในหมู่ ๑๒	เพื่ออำนวยความสะดวก แก่ประชาชนที่สัญจรไปมา เพื่อปรับปรุงผิวจราจรให้ได้ มาตรฐาน	ก่อสร้างถนนคสล. จากฝาย ห้วยนาดี - บ้านหนองกรุง พร้อมวางท่อระบายน้ำ กว้าง ๕ เมตร ยาว ๑,๒๐๐ เมตร ภายในหมู่ ๑๒	-	-	-	-	๖,๐๐๐,๐๐๐	ประชาชนได้รับ ประโยชน์ไม่น้อย กว่าร้อยละ ๘๐	- ประชาชนได้รับความ สะดวกในการสัญจรไปมา - ถนนในเขตอบต.ได้ มาตรฐาน	กองช่าง
๑๐๐	โครงการขยายถนนคสล. ซอยบ้านนายสมร พุทธรักษา ภายในหมู่ ๑๒	เพื่ออำนวยความสะดวก แก่ประชาชนที่สัญจรไปมา เพื่อปรับปรุงผิวจราจรให้ได้ มาตรฐาน	ก่อสร้างถนนคสล. ซอยบ้าน นายสมร พุทธรักษา กว้าง ๕ เมตร ยาว ๑,๒๐๐ เมตร	๔,๕๐๐,๐๐๐	-	-	-	-	ประชาชนได้รับ ประโยชน์ไม่น้อย กว่าร้อยละ ๘๐	- ประชาชนได้รับความ สะดวกในการสัญจรไปมา - ถนนในเขตอบต.ได้ มาตรฐาน	กองช่าง
๑๐๑	โครงการก่อสร้างถนนคสล. ซอยบ้านนายชุม ธรรมโชติ ภายในหมู่ ๑๒	เพื่ออำนวยความสะดวกแก่ ประชาชนที่สัญจรไปมา เพื่อให้ถนนในเขต อบต. ได้มาตรฐาน	ก่อสร้างถนนคสล.ซอยบ้าน นายชุม ธรรมโชติ กว้าง ๓ เมตร ยาว ๑๐๐ เมตร	-	-	๓๐๐,๐๐๐	-	-	ประชาชนได้รับ ประโยชน์ไม่น้อย กว่าร้อยละ ๘๐	- ประชาชนได้รับความ สะดวกในการสัญจรไปมา - ถนนในเขตอบต.ได้ มาตรฐาน	กองช่าง
รวม	๑๐๑ โครงการ			๗๐,๒๐๒,๐๐๐	๓๙,๓๗๐,๐๐๐	๔๑,๑๐๐,๐๐๐	๔๙,๙๐๐,๐๐๐	๖๐,๐๕๐,๐๐๐			

รายละเอียดโครงการพัฒนา  
แผนพัฒนาท้องถิ่น (พ.ศ.๒๕๖๖ - ๒๕๗๐)  
องค์การบริหารส่วนตำบลห้วยแห้ง

ก.ยุทธศาสตร์จังหวัดที่ ๔. เสริมสร้างความมั่นคงและสังคมคุณภาพตามวิถีภูมิปัญญาไทย

ข.ยุทธศาสตร์การพัฒนาขององค์กรปกครองส่วนท้องถิ่นในเขตจังหวัด ยุทธศาสตร์ที่ ๑ การพัฒนาคุณภาพชีวิต กลยุทธ์ที่ ๖ เพิ่มศักยภาพและพัฒนาอาชีพของประชาชน

๒. ยุทธศาสตร์โครงสร้างพัฒนาสังคมและส่งเสริมคุณภาพชีวิต

๒.๑ แผนงานสร้างความเข้มแข็งของชุมชน

ที่	โครงการ	วัตถุประสงค์	เป้าหมาย ( ผลผลิตของโครงการ )	งบประมาณ					ตัวชี้วัด ( KPI )	ผลที่คาดว่าจะได้รับ	หน่วยงาน รับผิดชอบหลัก
				๒๕๖๖ (บาท)	๒๕๖๗ (บาท)	๒๕๖๘ (บาท)	๒๕๖๙ (บาท)	๒๕๗๐ (บาท)			
๑	โครงการติดตั้งเสียงตามสาย ระบบไร้สาย หมู่ ๒	เพื่อให้ประชาชนได้รับทราบข่าวสารการประชาสัมพันธ์อย่างทั่วถึงและชัดเจน	ติดตั้งเสียงตามสาย ระบบไร้สาย	๓๐๐,๐๐๐	-	-	-	-	ประชาชนได้รับข่าวสารร้อยละ ๘๐	ประชาชนได้รับข่าวสารการประชาสัมพันธ์อย่างทั่วถึง	กองช่าง
๒	โครงการก่อสร้างหอกระจายข่าวหมู่บ้าน บริเวณที่ทำการผู้ใหญ่บ้าน หมู่ ๓	เพื่อให้ประชาชนได้รับทราบข่าวสารการประชาสัมพันธ์อย่างทั่วถึงและชัดเจน	ก่อสร้างหอกระจายข่าวหมู่บ้านพร้อมเครื่องขยายเสียงบริเวณที่ทำการผู้ใหญ่บ้าน หมู่ ๓	-	-	-	๑,๐๐๐,๐๐๐	-	ประชาชนได้รับข่าวสารร้อยละ ๘๐	ประชาชนได้รับข่าวสารการประชาสัมพันธ์อย่างทั่วถึง	กองช่าง
๓	โครงการขยายเสียงตามสาย บริเวณ หมู่ ๕	เพื่อให้ประชาชนได้รับทราบข่าวสารการประชาสัมพันธ์อย่างทั่วถึงและชัดเจน	ขยายเสียงตามสาย บริเวณ หมู่ ๕	-	๓,๐๐๐,๐๐๐	-	-	-	ประชาชนได้รับข่าวสารร้อยละ ๘๐	ประชาชนได้รับข่าวสารการประชาสัมพันธ์อย่างทั่วถึง	กองช่าง
รวม	๓ โครงการ			๓๐๐,๐๐๐	๓,๐๐๐,๐๐๐	-	๑,๐๐๐,๐๐๐	-			

รายละเอียดโครงการพัฒนา  
แผนพัฒนาท้องถิ่น (พ.ศ.๒๕๖๖ - ๒๕๗๐)  
องค์การบริหารส่วนตำบลห้วยแห้ง

ก.ยุทธศาสตร์จังหวัดที่ ๓ เสริมสร้างความมั่นคงและสังคมคุณภาพตามวิถีมุขีปัญญาไทย

ข.ยุทธศาสตร์การพัฒนาขององค์กรปกครองส่วนท้องถิ่นในเขตจังหวัด ยุทธศาสตร์ที่ ๑ การพัฒนาคุณภาพชีวิต กลยุทธ์ที่ ๒ ส่งเสริมและการจัดสวัสดิการสังคม

๒. ยุทธศาสตร์โครงสร้างพัฒนาสังคมและส่งเสริมคุณภาพชีวิต

๒.๔ แผนงานสังคมสงเคราะห์

ที่	โครงการ	วัตถุประสงค์	เป้าหมาย ( ผลผลิตของโครงการ )	งบประมาณ					ตัวชี้วัด (KPI)	ผลที่คาดว่าจะ จะได้รับ	หน่วยงาน รับผิดชอบ หลัก
				๒๕๖๖ (บาท)	๒๕๖๗ (บาท)	๒๕๖๘ (บาท)	๒๕๖๙ (บาท)	๒๕๗๐ (บาท)			
๑	โครงการส่งเสริมอาชีพ ตามแนวทางเศรษฐกิจ พอเพียง โคก หนอง นา โมเดล หมู่ ๑๑	-เพื่อให้ประชาชน ลดรายจ่าย เพิ่มรายได้ในครอบครัว	จัดอบรมให้ความรู้ ตามแนว ทางเศรษฐกิจ พอเพียง โคก หนอง นา โมเดล	-	-	-	๑,๐๐๐,๐๐๐	-	มีประชาชนได้ รับประโยชน์ไม่ น้อยกว่าร้อยละ ๖๐	ประชาชน ลดรายจ่าย เพิ่มรายได้ในครอบครัว	กองสวัสดิการ สังคม
๒	โครงการส่งเสริมกลุ่ม อาชีพในหมู่บ้าน เช่น เลี้ยงปลาตก เลี้ยงกุ้ง และอื่นๆ หมู่ ๑๑	-เพื่อให้ประชาชน ลดรายจ่าย เพิ่มรายได้ในครอบครัว	- จัดฝึกอบรมกลุ่มอาชีพ - จัดหาแหล่งขายสินค้า - และอื่นๆ	-	-	-	๑,๐๐๐,๐๐๐	-	มีประชาชนได้ รับประโยชน์ไม่ น้อยกว่าร้อยละ ๖๐	ประชาชน ลดรายจ่าย เพิ่มรายได้ในครอบครัว	กองสวัสดิการ สังคม
๓	โครงการครอบครัวสามรัก สามวัย สามสัมพันธ์ ครอบครัว	-สนับสนุนโครงการ สามรัก สามวัย สามสัมพันธ์ครอบครัว	จัดฝึกอบรมโครงการ สามรัก สามวัย สามสัมพันธ์ครอบครัว	๕๐,๐๐๐	๕๐,๐๐๐	๕๐,๐๐๐	๕๐,๐๐๐	๕๐,๐๐๐	มีประชาชนได้ รับประโยชน์ไม่ น้อยกว่าร้อยละ ๖๐	ครอบครัวมีความรัก ความอบอุ่นให้กัน	กองสวัสดิการ สังคม
๔	โครงการส่งเสริมอาชีพ ผู้ด้อยโอกาส ผู้ว่างงาน ผู้สูงอายุและคนพิการ	-เพื่อให้ผู้ด้อยโอกาสผู้ว่างงาน ผู้สูงอายุและคนพิการ ลดรายจ่ายเพิ่มรายได้ใน ครอบครัวและพึ่งตนเองได้	- จัดฝึกอบรมกลุ่มอาชีพ - จัดหาแหล่งขายสินค้า - และอื่นๆ	๕๐,๐๐๐	๕๐,๐๐๐	๕๐,๐๐๐	๕๐,๐๐๐	๕๐,๐๐๐	มีประชาชนได้ รับประโยชน์ไม่ น้อยกว่าร้อยละ ๖๐	ผู้ด้อยโอกาสผู้ว่างงาน ผู้สูงอายุและคนพิการ สามารถลดรายจ่าย เพิ่มรายได้และพึ่งตนเองได้	กองสวัสดิการ สังคม

ที่	โครงการ	วัตถุประสงค์	เป้าหมาย ( ผลผลิตของโครงการ )	งบประมาณ					ตัวชี้วัด (KPI)	ผลที่คาดว่าจะ จะได้รับ	หน่วยงาน รับผิดชอบ หลัก
				๒๕๖๖ (บาท)	๒๕๖๗ (บาท)	๒๕๖๘ (บาท)	๒๕๖๙ (บาท)	๒๕๗๐ (บาท)			
๕	โครงการอบรมส่งเสริมพัฒนาสตรีตำบลห้วยแห้งและครอบครัว	เพื่อให้สตรีในตำบลห้วยแห้งได้มีการพัฒนาเพิ่มมากขึ้น	สตรีในตำบลห้วยแห้งได้รับการพัฒนา	๕๐,๐๐๐	๕๐,๐๐๐	๕๐,๐๐๐	๕๐,๐๐๐	๕๐,๐๐๐	มีประชาชนได้ รับประโยชน์ไม่น้อยกว่าร้อยละ ๖๐	สตรีในตำบลห้วยแห้งได้รับการพัฒนา มากยิ่งขึ้น	กองสวัสดิการ สังคม
๖	โครงการเศรษฐกิจพอเพียง (ริเริ่ม)	ส่งเสริมให้ความรู้แก่ประชาชนด้านเศรษฐกิจพอเพียง	ผู้เข้าร่วมโครงการหมู่บ้านละ ๒๐ ครัวเรือน (๒๔๐ ครัวเรือน)	๒๐,๐๐๐	๒๐,๐๐๐	๒๐,๐๐๐	๒๐,๐๐๐	๒๐,๐๐๐	มีประชาชนได้ รับประโยชน์ไม่น้อยกว่าร้อยละ ๖๐	ผู้เข้าร่วมโครงการ มีความเป็นอยู่ที่ดีขึ้น พึ่งตนเองได้	กองสวัสดิการ สังคม
๗	โครงการบำรุงและส่งเสริมการประกอบอาชีพของประชาชน	เพื่อให้ประชาชนมีอาชีพ	ฝึกอาชีพต่างๆกับประชาชนผู้สนใจ	๒๐,๐๐๐	๒๐,๐๐๐	๒๐,๐๐๐	๒๐,๐๐๐	๒๐,๐๐๐	ประชาชนผู้เข้าร่วมไม่น้อยกว่าร้อยละ ๖๐	-ประชาชนมีอาชีพ	กองสวัสดิการ สังคม
๘	โครงการส่งเสริมการประกอบอาชีพการเกษตรของประชาชน	เพื่อช่วยเหลือสนับสนุนอาชีพด้านการเกษตร	- อบรมการทำปุ๋ย - อบรมการขยายพันธุ์ และอื่นๆ	๒๐,๐๐๐	๒๐,๐๐๐	๒๐,๐๐๐	๒๐,๐๐๐	๒๐,๐๐๐	ประชาชนผู้เข้าร่วมไม่น้อยกว่าร้อยละ ๖๐	-ประชาชนมีอาชีพ	กองสวัสดิการ สังคม
๙	โครงการส่งเสริมการประกอบอาชีพการปศุสัตว์ของประชาชน	เพื่อช่วยเหลือสนับสนุนอาชีพด้านการปศุสัตว์	- อบรมการเลี้ยงไก่ - อบรมการขยายพันธุ์ และอื่นๆ	๒๐,๐๐๐	๒๐,๐๐๐	๒๐,๐๐๐	๒๐,๐๐๐	๒๐,๐๐๐	ประชาชนผู้เข้าร่วมไม่น้อยกว่าร้อยละ ๖๐	-ประชาชนมีอาชีพ	กองสวัสดิการ สังคม
๑๐	โครงการให้ความช่วยเหลือประชาชนด้านการส่งเสริมและพัฒนาคุณภาพชีวิต	เพื่อการให้ความช่วยเหลือประชาชนด้านการส่งเสริมและพัฒนาคุณภาพชีวิต นอกจากกรณีการช่วยเหลือด้านสาธารณสุขภัยฉุกเฉิน	การให้ความช่วยเหลือประชาชนด้านการส่งเสริมและพัฒนาคุณภาพชีวิต นอกจากกรณีการช่วยเหลือด้านสาธารณสุขภัยฉุกเฉินตามที่คณะกรรมการพิจารณา	๕๐๐,๐๐๐	๕๐๐,๐๐๐	๕๐๐,๐๐๐	๕๐๐,๐๐๐	๕๐๐,๐๐๐	ประชาชนผู้เข้าร่วมไม่น้อยกว่าร้อยละ ๖๐	-ประชาชนได้รับความช่วยเหลือและพัฒนาคุณภาพชีวิต	กองสวัสดิการ สังคม



ที่	โครงการ	วัตถุประสงค์	เป้าหมาย ( ผลผลิตของโครงการ )	งบประมาณ					ตัวชี้วัด (KPI)	ผลที่คาดว่าจะ จะได้รับ	หน่วยงาน รับผิดชอบ หลัก
				๒๕๖๖ (บาท)	๒๕๖๗ (บาท)	๒๕๖๘ (บาท)	๒๕๖๙ (บาท)	๒๕๗๐ (บาท)			
๑๑	โครงการให้ความรู้ด้าน สหกรณ์แก่ประชาชน	เพื่อจ่ายเป็นค่าโครงการให้ ความรู้ด้านสหกรณ์แก่ ประชาชน	จัดฝึกอบรมโครงการให้ ความรู้ด้านสหกรณ์แก่ ประชาชน	๕,๐๐๐	๕,๐๐๐	๕,๐๐๐	๕,๐๐๐	๕,๐๐๐	ประชาชนผู้เข้า ร่วมไม่น้อยกว่า ร้อยละ ๖๐	-- ประชาชนมีความรู้ ด้านสหกรณ์	กองสวัสดิการ สังคม
รวม	๑๑ โครงการ			๗๓๕,๐๐๐	๗๓๕,๐๐๐	๗๓๕,๐๐๐	๒,๗๓๕,๐๐๐	๗๓๕,๐๐๐			

รายละเอียดโครงการพัฒนา  
แผนพัฒนาท้องถิ่น (พ.ศ.๒๕๖๖ - ๒๕๗๐)  
องค์การบริหารส่วนตำบลห้วยแห้ง

ก.ยุทธศาสตร์จังหวัดที่ ๓ เสริมสร้างความมั่นคงและสังคมคุณภาพตามวิถีภูมิปัญญาไทย

ข.ยุทธศาสตร์การพัฒนาขององค์กรปกครองส่วนท้องถิ่นในเขตจังหวัด ยุทธศาสตร์ที่ ๑ การพัฒนาคุณภาพชีวิต กลยุทธ์ที่ ๕ เสริมสร้างความเข้มแข็งของชุมชน สังคม และเศรษฐกิจ

๓. ยุทธศาสตร์พัฒนาการจัดระเบียบชุมชนสังคมและความสงบเรียบร้อย

๓.๒ แผนงานรักษาความสงบภายใน

ที่	โครงการ	วัตถุประสงค์	เป้าหมาย (ผลผลิตของโครงการ)	งบประมาณ					ตัวชี้วัด (KPI)	ผลที่คาดว่าจะได้รับ	หน่วยงาน รับผิดชอบหลัก
				๒๕๖๖ (บาท)	๒๕๖๗ (บาท)	๒๕๖๘ (บาท)	๒๕๖๙ (บาท)	๒๕๗๐ (บาท)			
๑	โครงการติดตั้งกล้องวงจรปิด สายบ้านผู้ใหญ่บ้าน หมู่ ๒	เพื่อให้มีความปลอดภัย ในชีวิตและทรัพย์สิน	ติดตั้งกล้องวงจรปิด สายบ้านผู้ใหญ่บ้าน	-	-	๓,๐๐๐,๐๐๐	-	-	มีอายุการใช้งาน ไม่น้อยกว่า ๒ ปี	- ประชาชนมีความ ปลอดภัยในชีวิตและ ทรัพย์สิน	กองช่าง
๒	โครงการติดตั้งกล้องวงจรปิด จำนวน ๘ ตัว ภายในหมู่ ๓	เพื่อให้มีความปลอดภัย ในชีวิตและทรัพย์สิน	ติดตั้งกล้องวงจรปิด จำนวน ๘ ตัว ๑.บริเวณสี่แยกบ้าน นางวันชร กุลบา ๒.บริเวณศาลาประชาคมหมู่ บ้าน ๓.บริเวณสามแยก บ้านหนองน้อยกลุ่มบ้าน นายไพโรจน์	๓,๐๐๐,๐๐๐	-	-	-	-	มีอายุการใช้งาน ไม่น้อยกว่า ๒ ปี	- ประชาชนมีความ ปลอดภัยในชีวิตและ ทรัพย์สิน	กองช่าง
๓	โครงการติดตั้งกล้องวงจรปิด บริเวณ หมู่ ๕	เพื่อให้มีความปลอดภัย ในชีวิตและทรัพย์สิน	ติดตั้งกล้องวงจรปิด บริเวณ หมู่ ๕	-	๕,๐๐๐,๐๐๐	-	-	-	มีอายุการใช้งาน ไม่น้อยกว่า ๒ ปี	- ประชาชนมีความ ปลอดภัยในชีวิตและ ทรัพย์สิน	กองช่าง

ที่	โครงการ	วัตถุประสงค์	เป้าหมาย (ผลผลิตของโครงการ)	งบประมาณ					ตัวชี้วัด (KPI)	ผลที่คาดว่าจะได้รับ	หน่วยงาน รับผิดชอบหลัก
				๒๕๖๖ (บาท)	๒๕๖๗ (บาท)	๒๕๖๘ (บาท)	๒๕๖๙ (บาท)	๒๕๗๐ (บาท)			
๔	โครงการติดตั้งกล่องวงจรปิดในหมู่บ้าน หมู่ ๙	เพื่อให้มีความปลอดภัยในชีวิตและทรัพย์สิน	ติดตั้งกล่องวงจรปิดในหมู่บ้าน	๑๐,๐๐๐,๐๐๐	-	-	-	-	มีอายุการใช้งานไม่น้อยกว่า ๒ ปี	- ประชาชนมีความปลอดภัยในชีวิตและทรัพย์สิน	กองช่าง
๕	โครงการติดตั้งกล่องวงจรปิดภายในหมู่บ้าน หมู่ ๑๑	เพื่อให้มีความปลอดภัยในชีวิตและทรัพย์สิน	ติดตั้งกล่องวงจรปิดภายในหมู่บ้าน	-	๓๐๐,๐๐๐	-	-	-	มีอายุการใช้งานไม่น้อยกว่า ๒ ปี	- ประชาชนมีความปลอดภัยในชีวิตและทรัพย์สิน	กองช่าง
๖	โครงการติดตั้งกล่องวงจรปิดตามจุดเสี่ยงภายในตำบล	เพื่อให้มีความปลอดภัยในชีวิตและทรัพย์สิน	ติดตั้งกล่องวงจรปิด ๗๒ จุดตามจุดเสี่ยงภายในตำบล	-	-	-	-	๕,๐๐๐,๐๐๐	มีอายุการใช้งานไม่น้อยกว่า ๒ ปี	- ประชาชนมีความปลอดภัยในชีวิตและทรัพย์สิน	กองช่าง
๗	โครงการป้องกันและลดอุบัติเหตุทางถนนช่วงเทศกาล	เพื่อจ่ายเป็นค่าใช้จ่ายโครงการป้องกันและลดอุบัติเหตุทางถนนช่วงเทศกาล เช่น วันสงกรานต์ วันขึ้นปีใหม่ และอื่นๆ	จ่ายเป็นค่าใช้จ่ายโครงการป้องกันและลดอุบัติเหตุทางถนนช่วงเทศกาล เช่น วันสงกรานต์ วันขึ้นปีใหม่ และอื่นๆ	๖๐,๐๐๐	๖๐,๐๐๐	๖๐,๐๐๐	๖๐,๐๐๐	๖๐,๐๐๐	ค่าใช้จ่ายโครงการการป้องกันและลดอุบัติเหตุทางถนนช่วงเทศกาล ไม่น้อยกว่าร้อยละ ๖๐	ประชาชนได้รับการป้องกันและลดอุบัติเหตุทางถนนช่วงเทศกาล	สำนักปลัด

ที่	โครงการ	วัตถุประสงค์	เป้าหมาย (ผลผลิตของโครงการ)	งบประมาณ					ตัวชี้วัด (KPI)	ผลที่คาดว่าจะ จะได้รับ	หน่วยงาน รับผิดชอบ หลัก
				๒๕๖๖ (บาท)	๒๕๖๗ (บาท)	๒๕๖๘ (บาท)	๒๕๖๙ (บาท)	๒๕๗๐ (บาท)			
๘	โครงการอบรมให้ความรู้ งานป้องกันอัคคีภัย - ไฟป่า ให้ อปพร.และเยาวชน	เพื่อเป็นค่าจัดอบรม ให้ความรู้งานป้องกัน อัคคีภัย - ไฟป่า ให้ อปพร.และเยาวชน	จ่ายเป็นค่าโครงการอบรม ให้ความรู้งานป้องกัน อัคคีภัย - ไฟป่า ให้ อปพร. และเยาวชน	๑๕,๐๐๐	๑๕,๐๐๐	๑๕,๐๐๐	๑๕,๐๐๐	๑๕,๐๐๐	ค่าใช้จ่ายโครงการ อบรมให้ ความรู้งานป้อง กันอัคคีภัย-ไฟ ป่า ให้ อปพร และเยาวชน ไม่น้อยกว่า ร้อยละ ๖๐	ประชาชนได้รับ ความรู้งานป้องกัน อัคคีภัย - ไฟป่า	สำนัก ปลัด
๙	โครงการอบรมให้ความรู้ ให้ อปพร. และประชาชน ทั่วไปในการป้องกันและ บรรเทาสาธารณภัย	เพื่อเป็นค่าจัดอบรม ให้ความรู้ให้ อปพร. และประชาชนทั่วไป ในการป้องกันและ บรรเทาสาธารณภัย	จ่ายเป็นค่าโครงการอบรม ให้ความรู้ให้ อปพร. และ ประชาชนทั่วไปในการ ป้องกันและบรรเทา สาธารณภัย	๑๕,๐๐๐	๑๕,๐๐๐	๑๕,๐๐๐	๑๕,๐๐๐	๑๕,๐๐๐	ค่าใช้จ่ายโครง งการอบรมให้ ให้ อปพร.และ ประชาชนทั่วไป ในการป้องกัน และบรรเทา สาธารณภัย ไม่น้อยกว่า ร้อยละ ๖๐	ประชาชนได้รับ ความรู้งานป้องกัน อัคคีภัย - ไฟป่า	สำนัก ปลัด
รวม	๙ โครงการ			๑๓,๐๙๐,๐๐๐	๕,๓๙๐,๐๐๐	๓,๐๙๐,๐๐๐	๙๐,๐๐๐	๕,๐๙๐,๐๐๐			

รายละเอียดโครงการพัฒนา  
แผนพัฒนาท้องถิ่น (พ.ศ.๒๕๖๖ - ๒๕๗๐)  
องค์การบริหารส่วนตำบลห้วยแห้ง

ก.ยุทธศาสตร์จังหวัดที่ ๓ เสริมสร้างความมั่นคงและสังคมคุณภาพตามวิถีภูมิปัญญาไทย

ข.ยุทธศาสตร์การพัฒนาขององค์กรปกครองส่วนท้องถิ่นในเขตจังหวัด ยุทธศาสตร์ที่ ๑ การพัฒนาคุณภาพชีวิต กลยุทธ์ที่ ๓ ส่งเสริมการบริการด้านสาธารณสุขและการเสริมสร้างสุขภาวะของประชาชน

๕. ยุทธศาสตร์พัฒนาการบริหารจัดการและการอนุรักษ์ทรัพยากรธรรมชาติและสิ่งแวดล้อม

๕.๑ แผนงานการเกษตร

ที่	โครงการ	วัตถุประสงค์	เป้าหมาย ( ผลผลิตของโครงการ )	งบประมาณ					ตัวชี้วัด (KPI)	ผลที่คาดว่าจะได้รับ	หน่วยงาน รับผิดชอบหลัก
				๒๕๖๖ (บาท)	๒๕๖๗ (บาท)	๒๕๖๘ (บาท)	๒๕๖๙ (บาท)	๒๕๗๐ (บาท)			
๑	โครงการปรับภูมิทัศน์ ถนน,วางท่อบริเวณ หน้าวัด หมู่ ๔	-เพื่อปรับปรุงภูมิทัศน์ ป่าชุมชนบ้านนาดี ให้สวยงาม	ปรับภูมิทัศน์ ถนนดิน, วางท่อ บริเวณหน้าวัด กว้าง ๑๐ เมตร ยาว ๔๐๐ เมตร	-	-	-	๑,๐๐๐,๐๐๐	-	ปรับภูมิทัศน์ ไม่น้อยกว่า ร้อยละ ๖๐	-เพื่อรักษาความสมดุล ทางธรรมชาติของริมสอง ข้างทาง	กองช่าง
๒	โครงการปรับปรุง ภูมิทัศน์บริเวณฝาย บ้านไร่ หมู่ ๗	-เพื่อปรับปรุงภูมิทัศน์ บริเวณฝายบ้านไร่	ปรับปรุงภูมิทัศน์ บริเวณฝายบ้านไร่	-	๑,๐๐๐,๐๐๐	-	-	-	ปรับภูมิทัศน์ ไม่น้อยกว่า ร้อยละ ๖๐	-เพื่อรักษาความสมดุล ทางธรรมชาติของริมสอง ข้างทาง และริมคลอง	กองช่าง
๓	โครงการคุ้มครอง ดูแล และบำรุงรักษาทรัพยากร ธรรมชาติและสิ่งแวดล้อม	-เพื่อคุ้มครอง ดูแล และ บำรุงรักษาทรัพยากร ธรรมชาติและสิ่งแวดล้อม	ปกป้อง คุ้มครอง ดูแล และบำรุงรักษาทรัพยากร ธรรมชาติและสิ่งแวดล้อม	๑๐๐,๐๐๐	๑๐๐,๐๐๐	๑๐๐,๐๐๐	๑๐๐,๐๐๐	๑๐๐,๐๐๐	ปกป้อง ดูแล ไม่น้อยกว่า ร้อยละ ๔๐	มีทรัพยากร ที่อุดมสมบูรณ์	กอง สวัสดิการ

ที่	โครงการ	วัตถุประสงค์	เป้าหมาย ( ผลผลิตของโครงการ )	งบประมาณ					ตัวชี้วัด (KPI)	ผลที่คาดว่าจะ จะได้รับ	หน่วยงาน รับผิดชอบ หลัก
				๒๕๖๖ (บาท)	๒๕๖๗ (บาท)	๒๕๖๘ (บาท)	๒๕๖๙ (บาท)	๒๕๗๐ (บาท)			
๔	โครงการ รักษน้ำ รักษาป่า รักษาแผ่นดิน อนุรักษ์ ทรัพยากรน้ำและป่า	เพื่อให้มีน้ำและป่าที่ สมบูรณ์	โครงการ รักษน้ำ รักษา รักษาแผ่นดิน อนุรักษ์ ทรัพยากรน้ำและป่า	๓๐,๐๐๐	๓๐,๐๐๐	๓๐,๐๐๐	๓๐,๐๐๐	๓๐,๐๐๐	มีผู้เข้าร่วมไม่น้อยกว่า ร้อยละ ๒๐	เพื่อให้มีน้ำและป่า ที่สมบูรณ์	ป้องกันฯ กองสวัสดิ การ
รวม	๔ โครงการ			๑๓๐,๐๐๐	๑,๑๓๐,๐๐๐	๑๓๐,๐๐๐	๑,๑๓๐,๐๐๐	๑๓๐,๐๐๐			

รายละเอียดโครงการพัฒนา  
แผนพัฒนาท้องถิ่น (พ.ศ.๒๕๖๖ - ๒๕๗๐)  
องค์การบริหารส่วนตำบลห้วยแห้ง

ก.ยุทธศาสตร์จังหวัดที่ ๓ เสริมสร้างความมั่นคงและสังคมคุณภาพตามวิถีภูมิปัญญาไทย

ข.ยุทธศาสตร์การพัฒนาขององค์การบริหารส่วนท้องถิ่นในเขตจังหวัด ยุทธศาสตร์ที่ ๑ การพัฒนาคุณภาพชีวิต กลยุทธ์ที่ ๒ ส่งเสริมและการจัดสวัสดิการสังคม

๖. ยุทธศาสตร์พัฒนาการศึกษา ศาสนา และวัฒนธรรม

๖.๑ แผนงานการศึกษา

ที่	โครงการ	วัตถุประสงค์	เป้าหมาย ( ผลผลิตของโครงการ )	งบประมาณ					ตัวชี้วัด (KPI)	ผลที่คาดว่าจะได้รับ	หน่วยงาน รับผิดชอบหลัก
				๒๕๖๖ (บาท)	๒๕๖๗ (บาท)	๒๕๖๘ (บาท)	๒๕๖๙ (บาท)	๒๕๗๐ (บาท)			
๑	โครงการสนับสนุนค่าใช้จ่าย การบริหารสถานศึกษา (อาหารกลางวันศูนย์พัฒนา เด็กเล็ก)	เพื่อจัดสรรงบประมาณเป็น ค่าอาหารกลางวันสำหรับ เด็กศูนย์พัฒนาเด็กเล็กใน สังกัด	ศูนย์พัฒนาเด็กเล็ก ในสังกัด ๖ ศูนย์	๖๑๗,๔๐๐ (งบกรมฯ เงินอุดหนุน)	๖๑๗,๔๐๐ (งบกรมฯ เงินอุดหนุน)	๖๑๗,๔๐๐ (งบกรมฯ เงินอุดหนุน)	๖๑๗,๔๐๐ (งบกรมฯ เงินอุดหนุน)	๖๑๗,๔๐๐ (งบกรมฯ เงินอุดหนุน)	เด็กเล็กมีอาหาร กลางวันทาน ครบทุกคน	เด็กศูนย์พัฒนาเด็กเล็ก ในสังกัดได้รับประทาน อาหารกลางวันครบ ทุกคน	กอง การศึกษาฯ
๒	โครงการสนับสนุนค่าใช้จ่าย การบริหารสถานศึกษา (เงินอุดหนุนสำหรับสนับสนุน ค่าใช้จ่ายในการจัดการศึกษา ศพด.)	เพื่อจัดสรรงบประมาณ ค่าใช้จ่ายในการจัดศึกษา สำหรับศูนย์พัฒนาเด็กเล็ก	เด็กเล็กในสังกัดศูนย์ พัฒนาฯ (อายุ ๓ - ๕ ปี) - ค่าหนังสือเรียน - ค่าอุปกรณ์การเรียน - ค่าเครื่องแบบผู้เรียน - ค่ากิจกรรมพัฒนาผู้เรียน	๒๐,๐๐๐  ๒๐,๐๐๐ ๓๐,๐๐๐ ๔๓,๐๐๐ ๑๑๓,๐๐๐ (งบกรมฯ เงินอุดหนุน)	๒๐,๐๐๐  ๒๐,๐๐๐ ๓๐,๐๐๐ ๔๓,๐๐๐ ๑๑๓,๐๐๐ (งบกรมฯ เงินอุดหนุน)	๒๐,๐๐๐  ๒๐,๐๐๐ ๓๐,๐๐๐ ๔๓,๐๐๐ ๑๑๓,๐๐๐ (งบกรมฯ เงินอุดหนุน)	๒๐,๐๐๐  ๒๐,๐๐๐ ๓๐,๐๐๐ ๔๓,๐๐๐ ๑๑๓,๐๐๐ (งบกรมฯ เงินอุดหนุน)	๒๐,๐๐๐  ๒๐,๐๐๐ ๓๐,๐๐๐ ๔๓,๐๐๐ ๑๑๓,๐๐๐ (งบกรมฯ เงินอุดหนุน)	เด็กเล็กได้รับ ประโยชน์ ร้อยละ ๘๐	เด็กศูนย์พัฒนาเด็กเล็ก ในสังกัดได้รับการ จัดงบประมาณทุกคน	กอง การศึกษาฯ/ ศพด.

ที่	โครงการ	วัตถุประสงค์	เป้าหมาย ( ผลผลิตของโครงการ )	งบประมาณ					ตัวชี้วัด (KPI)	ผลที่คาดว่าจะ จะได้รับ	หน่วยงาน รับผิดชอบ หลัก
				๒๕๖๖ (บาท)	๒๕๖๗ (บาท)	๒๕๖๘ (บาท)	๒๕๖๙ (บาท)	๒๕๗๐ (บาท)			
๓	อุดหนุนสนับสนุนค่าอาหารกลางวันสำหรับนักเรียนโรงเรียนในเขตพื้นที่ตำบลห้วยแห้ง	เพื่อจัดสรรงบประมาณเป็นค่าอาหารกลางวันนักเรียนในเขตพื้นที่ตำบลห้วยแห้ง	โรงเรียนในเขตพื้นที่ตำบลห้วยแห้ง จำนวน ๖ แห่ง	๒,๗๓๐,๐๐๐ (งบกรมฯ เงินอุดหนุน)	๒,๗๓๐,๐๐๐ (งบกรมฯ เงินอุดหนุน)	๒,๗๓๐,๐๐๐ (งบกรมฯ เงินอุดหนุน)	๒,๗๓๐,๐๐๐ (งบกรมฯ เงินอุดหนุน)	๒,๗๓๐,๐๐๐ (งบกรมฯ เงินอุดหนุน)	เด็กเล็กได้รับประโยชน์ไม่น้อยกว่าร้อยละ ๘๐	นักเรียนโรงเรียนในเขตพื้นที่ได้รับประทานอาหารกลางวันครบทุกคน	กองการศึกษา
๔	โครงการค่าใช้จ่ายอาหารเสริม (นม)	เพื่อจ่ายเป็นค่าอาหารเสริม (นม) สำหรับเด็กเล็กศูนย์พัฒนาเด็กเล็กในสังกัดและนักเรียนโรงเรียนในเขตพื้นที่ตำบลห้วยแห้ง	- เด็กเล็กศูนย์พัฒนาเด็กเล็กในสังกัด ๖ ศูนย์ - นักเรียนโรงเรียนในเขตพื้นที่ตำบลห้วยแห้ง ๖ แห่ง	๑,๔๗๕,๔๗๔ (งบกรมฯ เงินอุดหนุน)	๑,๔๗๕,๔๗๔ (งบกรมฯ เงินอุดหนุน)	๑,๔๗๕,๔๗๔ (งบกรมฯ เงินอุดหนุน)	๑,๔๗๕,๔๗๔ (งบกรมฯ เงินอุดหนุน)	๑,๔๗๕,๔๗๔ (งบกรมฯ เงินอุดหนุน)	เด็กเล็ก (ศพด.) และนักเรียน (สพฐ.) ในเขตพื้นที่ได้รับอาหารเสริม (นม) ครบทุกคน	- เด็กเล็กศูนย์พัฒนาเด็กเล็กในสังกัด - นักเรียนโรงเรียนในเขตพื้นที่ได้ทานอาหารเสริม (นม) ครบทุกคน	กองการศึกษา
๕	โครงการจัดงานวันเด็กแห่งชาติ	เพื่อเสริมสร้างกิจกรรมให้เด็กมีพัฒนาการทางด้านร่างกาย จิตใจ สังคม และสติปัญญา ส่งเสริมการเรียนรู้ด้านคุณธรรมจริยธรรม	เด็กและเยาวชนในเขตพื้นที่ตำบลห้วยแห้ง	๑๒๐,๐๐๐ (งบท้องถิ่นหรือ เงินอุดหนุน)	๑๒๐,๐๐๐ (งบท้องถิ่นหรือ เงินอุดหนุน)	๑๒๐,๐๐๐ (งบท้องถิ่นหรือ เงินอุดหนุน)	๑๒๐,๐๐๐ (งบท้องถิ่นหรือ เงินอุดหนุน)	๑๒๐,๐๐๐ (งบท้องถิ่นหรือ เงินอุดหนุน)	เด็กและเยาวชนเข้าร่วมไม่น้อยกว่า ร้อยละ ๖๐	เด็กและเยาวชนในเขตพื้นที่ได้เข้าร่วมกิจกรรมวันเด็กแห่งชาติ	กองการศึกษา /ศพด.
๖	โครงการปฐมนิเทศเด็กเล็กและผู้ปกครอง	เพื่อเป็นค่าใช้จ่ายปฐมนิเทศเด็กเล็กและผู้ปกครองได้รับทราบถึงข้อตกลงร่วมกันและนโยบายของผู้บริหารสถานศึกษา	อย่างน้อยปีละ ๑ ครั้ง	๑๐,๐๐๐ (งบท้องถิ่นหรือ เงินอุดหนุน)	๑๐,๐๐๐ (งบท้องถิ่นหรือ เงินอุดหนุน)	๑๐,๐๐๐ (งบท้องถิ่นหรือ เงินอุดหนุน)	๑๐,๐๐๐ (งบท้องถิ่นหรือ เงินอุดหนุน)	๑๐,๐๐๐ (งบท้องถิ่นหรือ เงินอุดหนุน)	เด็กเล็กและผู้ปกครองทราบถึงข้อตกลงร่วมกัน	ผู้ปกครองเข้าใจถึงข้อตกลงร่วมกันและนโยบายของผู้บริหาร	กองการศึกษา /ศพด.



ที่	โครงการ	วัตถุประสงค์	เป้าหมาย ( ผลผลิตของโครงการ )	งบประมาณ					ตัวชี้วัด (KPI)	ผลที่คาดว่าจะ จะได้รับ	หน่วยงาน รับผิดชอบ หลัก
				๒๕๖๖ (บาท)	๒๕๖๗ (บาท)	๒๕๖๘ (บาท)	๒๕๖๙ (บาท)	๒๕๗๐ (บาท)			
๗	โครงการสนับสนุนค่าใช้จ่าย การบริหารสถานศึกษา (ค่าจัดการเรียนการสอน)	เพื่อจัดสรรงบประมาณ เป็นค่าจัดการศึกษาสำหรับ ศูนย์พัฒนาเด็กเล็กใน สังกัด (รายหัว ๑,๗๐๐/ปี)	ศูนย์พัฒนาเด็กเล็กในสังกัด ทั้ง ๖ ศูนย์ จัดหาสื่อ การเรียนการสอน	๒๐๔,๐๐๐ (งบท้องถิ่นหรือ เงินอุดหนุน)	๒๐๔,๐๐๐ (งบท้องถิ่นหรือ เงินอุดหนุน)	๒๐๔,๐๐๐ (งบท้องถิ่นหรือ เงินอุดหนุน)	๒๐๔,๐๐๐ (งบท้องถิ่นหรือ เงินอุดหนุน)	๒๐๔,๐๐๐ (งบท้องถิ่นหรือ เงินอุดหนุน)	เด็กเล็กได้รับ ประโยชน์ ไม่น้อยกว่า ร้อยละ ๘๐	ศูนย์พัฒนาเด็ก เล็กในสังกัด มีสื่อการเรียน การสอนที่เพียงพอ	กอง การศึกษา /ศพด.
รวม	๗ โครงการ			๕,๒๖๙,๘๗๔	๕,๒๖๙,๘๗๔	๕,๒๖๙,๘๗๔	๕,๒๖๙,๘๗๔	๕,๒๖๙,๘๗๔			

รายละเอียดโครงการพัฒนา  
แผนพัฒนาท้องถิ่น (พ.ศ.๒๕๖๖ - ๒๕๗๐)  
องค์การบริหารส่วนตำบลห้วยแห้ง

ก.ยุทธศาสตร์จังหวัดที่ ๓ เสริมสร้างความมั่นคงและสังคมคุณภาพตามวิถีสู่ประเทศไทย

ข.ยุทธศาสตร์การพัฒนาขององค์กรปกครองส่วนท้องถิ่นในเขตจังหวัด ยุทธศาสตร์ที่ ๑ การพัฒนาคุณภาพชีวิต กลยุทธ์ที่ ๗ ส่งเสริมและพัฒนาการศึกษา

๖. ยุทธศาสตร์พัฒนาการศึกษา ศาสนา และวัฒนธรรม

๖.๒ แผนงานการศึกษา ศาสนา วัฒนธรรม และนันทนาการ

ที่	โครงการ	วัตถุประสงค์	เป้าหมาย (ผลผลิตของโครงการ)	งบประมาณ					ตัวชี้วัด (KPI)	ผลที่คาดว่าจะได้รับ	หน่วยงาน รับผิดชอบ หลัก
				๒๕๖๖ (บาท)	๒๕๖๗ (บาท)	๒๕๖๘ (บาท)	๒๕๖๙ (บาท)	๒๕๗๐ (บาท)			
๑	โครงการสืบสานประเพณีรดน้ำดำหัวผู้สูงอายุ	เพื่อสืบสานวัฒนธรรมและอนุรักษ์ประเพณีรดน้ำดำหัวผู้สูงอายุ	ผู้สูงอายุในเขตพื้นที่ตำบลห้วยแห้ง	๒๐๐,๐๐๐	๒๐๐,๐๐๐	๒๐๐,๐๐๐	๒๐๐,๐๐๐	๒๐๐,๐๐๐	ประชาชนเข้าร่วมโครงการไม่น้อยกว่าร้อยละ ๖๐	สืบสานวัฒนธรรมและอนุรักษ์ประเพณีให้คงอยู่สืบไป	กองการศึกษาฯ
๒	โครงการจัดงานประเพณีลอยกระทง	เพื่อสืบสานประเพณีวัฒนธรรมและส่งเสริมการท่องเที่ยว	จัดงานประเพณีลอยกระทง	๑๐๐,๐๐๐	๑๐๐,๐๐๐	๑๐๐,๐๐๐	๑๐๐,๐๐๐	๑๐๐,๐๐๐	ประชาชนเข้าร่วมโครงการไม่น้อยกว่าร้อยละ ๖๐	สืบสานวัฒนธรรมและอนุรักษ์ประเพณีให้คงอยู่สืบไป	กองการศึกษาฯ
๓	โครงการกีฬาสัมพันธ์ด้านยาเสพติด	เพื่อเป็นค่าใช้จ่ายที่จำเป็นในการแข่งขันกีฬาต้านยาเสพติดในตำบลห้วยแห้ง	จัดการแข่งขันกีฬาด้านยาเสพติด	๓๐๐,๐๐๐	๓๐๐,๐๐๐	๓๐๐,๐๐๐	๓๐๐,๐๐๐	๓๐๐,๐๐๐	ประชาชนเข้าร่วมโครงการไม่น้อยกว่าร้อยละ ๖๐	เยาวชนและประชาชนมีสุขภาพแข็งแรงสมบูรณ์ ทั้งร่างกายและจิตใจ	กองการศึกษาฯ
รวม	๓ โครงการ			๖๐๐,๐๐๐	๖๐๐,๐๐๐	๖๐๐,๐๐๐	๖๐๐,๐๐๐	๖๐๐,๐๐๐			

รายละเอียดโครงการพัฒนา  
แผนพัฒนาท้องถิ่น (พ.ศ.๒๕๖๖ - ๒๕๗๐)  
องค์การบริหารส่วนตำบลห้วยแห้ง

ก.ยุทธศาสตร์จังหวัดที่ ๓ เสริมสร้างความมั่นคงและสังคมคุณภาพตามวิถีสู่ไทย

ข.ยุทธศาสตร์การพัฒนาขององค์กรปกครองส่วนท้องถิ่นในเขตจังหวัด ยุทธศาสตร์ที่ ๑ การพัฒนาคุณภาพชีวิต กลยุทธ์ที่ ๓ ส่งเสริมการบริการด้านสาธารณสุขและการเสริมสร้างสุขภาวะของประชาชน

๗. ยุทธศาสตร์พัฒนาด้านสาธารณสุข

๗.๑ แผนงานสาธารณสุข

ที่	โครงการ	วัตถุประสงค์	เป้าหมาย ( ผลผลิตของโครงการ )	งบประมาณ					ตัวชี้วัด (KPI)	ผลที่คาดว่าจะได้รับ	หน่วยงาน รับผิดชอบหลัก
				๒๕๖๖ (บาท)	๒๕๖๗ (บาท)	๒๕๖๘ (บาท)	๒๕๖๙ (บาท)	๒๕๗๐ (บาท)			
๑	โครงการฝึกอบรมเกี่ยวกับการคัดแยกขยะในเขต อบต.	เพื่อจ่ายเป็นค่าใช้จ่ายโครงการฝึกอบรมเกี่ยวกับการคัดแยกขยะในเขต อบต.	จ่ายเป็นค่าใช้จ่ายการอบรมโครงการฝึกอบรมเกี่ยวกับการคัดแยกขยะในเขต อบต.	๑๕,๐๐๐	๑๕,๐๐๐	๑๕,๐๐๐	๑๕,๐๐๐	๑๕,๐๐๐	มีผู้เข้าร่วมไม่น้อยกว่าร้อยละ ๒๐	ขยะสารพิษ ถูกคัดแยก	สาธารณสุข
๒	โครงการสัตว์ปลอดโรค คนปลอดภัย จากโรคพิษสุนัขบ้า ตามพระปณิธาน ศาสตราจารย์ ดร.สมเด็จเจ้าฯนางนางเธอ เจ้าฟ้าจุฬาภรณวลัยลักษณ์ อัครราชกุมารี กรมพระศรีสวางควัฒน วรขัตติยราชนารี	เพื่อจ่ายเป็นค่าใช้จ่ายโครงการสัตว์ปลอดโรค คนปลอดภัย จากโรคพิษสุนัขบ้า ตามพระปณิธาน ศาสตราจารย์ ดร.สมเด็จเจ้าฯนางนางเธอ เจ้าฟ้าจุฬาภรณวลัยลักษณ์ อัครราชกุมารี กรมพระศรีสวางควัฒน วรขัตติยราชนารี	จ่ายเป็นค่าใช้จ่ายโครงการสัตว์ปลอดโรค คนปลอดภัยจากโรคพิษสุนัขบ้า ตามพระปณิธาน ศาสตราจารย์ ดร.สมเด็จเจ้าฯนางนางเธอ เจ้าฟ้าจุฬาภรณวลัยลักษณ์ อัครราชกุมารี กรมพระศรีสวางควัฒน วรขัตติยราชนารี	๑๐๙,๐๐๐	๑๐๙,๐๐๐	๑๐๙,๐๐๐	๑๐๙,๐๐๐	๑๐๙,๐๐๐	ประชาชน ได้รับประโยชน์ ไม่น้อยกว่า ร้อยละ ๘๐	ประชาชนมีความปลอดภัยด้านสาธารณสุขที่ดีขึ้น	สาธารณสุข

ที่	โครงการ	วัตถุประสงค์	เป้าหมาย ( ผลผลิตของโครงการ )	งบประมาณ					ตัวชี้วัด (KPI)	ผลที่คาดว่าจะ ได้รับ	หน่วยงาน รับผิดชอบ หลัก
				๒๕๖๖ (บาท)	๒๕๖๗ (บาท)	๒๕๖๘ (บาท)	๒๕๖๙ (บาท)	๒๕๗๐ (บาท)			
๓	โครงการเงินอุดหนุนดำเนินตามพระราชดำริด้านสาธารณสุข หมู่ละ ๒๐,๐๐๐ บาท	เพื่อจัดทำโครงการพระราชดำริด้านสาธารณสุข	จ่ายเป็นค่าเงินอุดหนุนดำเนินตามพระราชดำริด้านสาธารณสุข หมู่ละ ๒๐,๐๐๐ บาท ๑.โครงการควบคุมป้องกันโรคขาดสารไอโอดีนของสมเด็จพระเทพรัตนราชสุดาฯสยามบรมราชกุมารี ในชุมชน หมู่ที่ ๑ - ๑๒ หมู่ละ ๘,๐๐๐ บาท ๒.โครงการพัฒนาระบบสุขภาพภิบาลในโรงเรียน/ชุมชนของสมเด็จพระเทพรัตนราชสุดาฯสยามบรมราชกุมารี หมู่ที่ ๑ - ๑๒ หมู่ละ ๖,๐๐๐ บาท ๓.โครงการรณรงค์และแก้ไขปัญหายาเสพติด To Be Number One (ศูนย์เพื่อนใจวัยรุ่นในชุมชน/หมู่บ้าน) หมู่ที่ ๑ - ๑๒ หมู่ละ ๖,๐๐๐ บาท ทุลกระหม่อมหญิงอุบลรัตนราชกัญญาสิริวัฒนาพรรณวดี	๒๔๐,๐๐๐	๒๔๐,๐๐๐	๒๔๐,๐๐๐	๒๔๐,๐๐๐	๒๔๐,๐๐๐	ประชาชนได้รับประโยชน์ไม่น้อยกว่าร้อยละ ๘๐	ประชาชนมีความเป็นอยู่ด้านสาธารณสุขที่ดีขึ้น	สาธารณสุข
รวม	๓ โครงการ			๓๖๔,๐๐๐	๓๖๔,๐๐๐	๓๖๔,๐๐๐	๓๖๔,๐๐๐	๓๖๔,๐๐๐			

รายละเอียดโครงการพัฒนา  
แผนพัฒนาท้องถิ่น (พ.ศ.๒๕๖๖ - ๒๕๗๐)  
องค์การบริหารส่วนตำบลห้วยแห้ง

ก.ยุทธศาสตร์จังหวัดที่ ๓ เสริมสร้างความมั่นคงและสังคมคุณภาพตามวิถีภูมิปัญญาไทย

ข.ยุทธศาสตร์การพัฒนาขององค์กรปกครองส่วนท้องถิ่นในเขตจังหวัด ยุทธศาสตร์ที่ ๔ การพัฒนาองค์กรและบุคลากรสู่การบริหารจัดการที่ดี กลยุทธ์ที่ ๒ พัฒนาระบบบริหารองค์กร

๘. ยุทธศาสตร์พัฒนาการเมืองและการบริหาร

๘.๑ แผนงานบริหารทั่วไป

ที่	โครงการ	วัตถุประสงค์	เป้าหมาย ( ผลผลิตของโครงการ )	งบประมาณ					ตัวชี้วัด (KPI)	ผลที่คาดว่าจะได้รับ	หน่วยงาน รับผิดชอบหลัก
				๒๕๖๖ (บาท)	๒๕๖๗ (บาท)	๒๕๖๘ (บาท)	๒๕๖๙ (บาท)	๒๕๗๐ (บาท)			
๑	โครงการบูรณาการบริหาร จัดการศูนย์ปฏิบัติการร่วมในการช่วยเหลือประชาชน ของ องค์กรปกครองส่วนท้องถิ่น อำเภอแก่งคอย จังหวัดสระบุรี ประจำปีงบประมาณ พ.ศ. ๒๕๖๖ - ๒๕๗๐	-เพื่ออุดหนุนโครงการบูรณาการบริหาร จัดการศูนย์ปฏิบัติการร่วมในการช่วยเหลือประชาชน ขององค์กรปกครอง ส่วนท้องถิ่น อำเภอแก่งคอย จังหวัดสระบุรี ประจำปีบ งบประมาณ พ.ศ.๒๕๖๖ - ๒๕๗๐	อุดหนุนโครงการบูรณาการบริหาร จัดการศูนย์ปฏิบัติการร่วม การช่วยเหลือประชาชน ขององค์กร ปกครองส่วนท้องถิ่น อำเภอแก่งคอย จังหวัดสระบุรี ประจำปีงบประมาณ พ.ศ.๒๕๖๖ - ๒๕๗๗ (อุดหนุน อบต.ชะอม)	๒๐,๐๐๐	๒๐,๐๐๐	๒๐,๐๐๐	๒๐,๐๐๐	๒๐,๐๐๐	ประชาชนได้รับ ประโยชน์ไม่น้อย กว่าร้อยละ ๘๐	ภาครัฐ ส่วนราชการ ต่าง ๆ หรือ เอกชน นำงบประมาณที่ สนับสนุนใช้ให้เกิด ประโยชน์กับ ประชาชน	สำนักปลัด

ที่	โครงการ	วัตถุประสงค์	เป้าหมาย ( ผลผลิตของโครงการ )	งบประมาณ					ตัวชี้วัด (KPI)	ผลที่คาดว่าจะได้รับ	หน่วยงาน รับผิดชอบ หลัก
				๒๕๖๖ (บาท)	๒๕๖๗ (บาท)	๒๕๖๘ (บาท)	๒๕๖๙ (บาท)	๒๕๗๐ (บาท)			
๒	โครงการสนับสนุนอุดหนุน งบประมาณให้กับโครงการ จัดงานพระราชพิธี การจัด กิจกรรมจิตอาสา เนื่องใน วันสำคัญของไทย และ ประเพณีวัฒนธรรม อ.แก่งคอย จ.สระบุรี ประจำปีงบประมาณ พ.ศ.๒๕๖๖ - ๒๕๗๐	- เพื่อเป็นการสนับสนุน อุดหนุนงบประมาณให้กับ โครงการจัดงานพระราชพิธี การจัดกิจกรรมจิตอาสา เนื่อง ในวันสำคัญของไทย และ ประเพณีวัฒนธรรม อ.แก่งคอย จ.สระบุรี ประจำปีงบประมาณ พ.ศ.๒๕๖๖ - ๒๕๗๐	โครงการสนับสนุนอุดหนุน งบประมาณให้กับโครงการ จัดงานพระราชพิธี การกิจกรรม จิตอาสา เนื่องในวันสำคัญของ ไทย และประเพณีวัฒนธรรม อำเภอแก่งคอย จังหวัดสระบุรี ประจำปีงบประมาณ พ.ศ.๒๕๖๖ - ๒๕๗๐	๓๐,๐๐๐	๓๐,๐๐๐	๓๐,๐๐๐	๓๐,๐๐๐	๓๐,๐๐๐	ประชาชนได้รับ ประโยชน์ไม่น้อย กว่าร้อยละ ๘๐	ภาครัฐ ส่วนราชการต่างๆ หรือ เอกชน นางบ ประมาณที่สนับสนุน ใช้ให้เกิดประโยชน์ กับประชาชน	สำนักปลัด
รวม	๒ โครงการ			๕๐,๐๐๐	๕๐,๐๐๐	๕๐,๐๐๐	๕๐,๐๐๐	๕๐,๐๐๐			

หมายเหตุ ๑. แบบ ผ.๐๒ เป็นแบบสำหรับองค์กรปกครองส่วนท้องถิ่นดำเนินการ ที่ต้องลงรายละเอียดในแผนพัฒนาท้องถิ่น พ.ศ.๒๕๖๖ - ๒๕๗๐ เพื่อนำไปจัดทำงบประมาณรายจ่าย

๒. ทั้งนี้หากองค์กรปกครองส่วนท้องถิ่นจะนำโครงการใน แบบ ผ.๐๒ ไปของงบประมาณจากหน่วยงานอื่น ก็สามารถดำเนินการได้โดยไม่ต้อง "แก้ไข" หรือ "เปลี่ยนแปลง" ไปอยู่ในแบบ ผ.๐๒/๒

รายละเอียดโครงการพัฒนา  
ที่นำมาจากแผนพัฒนาหมู่บ้านและแผนพัฒนาชุมชน  
พ.ศ.๒๕๖๖ - ๒๕๗๐  
องค์การบริหารส่วนตำบลห้วยแห้ง

ก.ยุทธศาสตร์จังหวัดที่ ๔. เสริมสร้างระบบบริการสาธารณสุขตามหลักธรรมาภิบาลและมีคุณภาพมาตรฐาน

ข.ยุทธศาสตร์การพัฒนาขององค์กรปกครองส่วนท้องถิ่นในเขตจังหวัด ยุทธศาสตร์ที่ ๑ การพัฒนาคุณภาพชีวิต กลยุทธ์ที่ ๔ พัฒนาโครงสร้างพื้นฐานทางเศรษฐกิจ

๑. ยุทธศาสตร์โครงสร้างพื้นฐาน

๑.๑ แผนงานเคหะและชุมชน

ที่	โครงการ	วัตถุประสงค์	เป้าหมาย ( ผลผลิตของโครงการ )	งบประมาณ					ตัวชี้วัด (KPI)	ผลที่คาดว่าจะได้รับ	หน่วยงาน รับผิดชอบหลัก
				๒๕๖๖ (บาท)	๒๕๖๗ (บาท)	๒๕๖๘ (บาท)	๒๕๖๙ (บาท)	๒๕๗๐ (บาท)			
๑	เท คสล.ชอยบ้านนายจรรยา ถากา ถึงบ้านนางดลยา หมู่ ๑	เพื่ออำนวยความสะดวกแก่ประชาชนที่สัญจรไปมา เพื่อให้ถนนในเขต อบต. ได้มาตรฐาน	เท คสล.ชอยบ้านนายจรรยา ถากา ถึงบ้านนางดลยา	-	-	-	-	-	ประชาชนได้รับประโยชน์ไม่น้อยกว่าร้อยละ ๘๐	- ประชาชนได้รับความสะดวกในการสัญจรไปมา - ถนนในเขตอบต.ได้มาตรฐาน	กองช่าง
๒	ขยายเขตไฟฟ้า ชอยบ้านนายจรรยา ถากา ถึงบ้านนางดลยา หมู่ ๑	- เพื่อเพิ่มความสะดวกปลอดภัยในชีวิตและทรัพย์สินแก่ประชาชนในการสัญจรและที่พักอาศัย	ขยายเขตไฟฟ้า ชอยบ้านนายจรรยา ถากา ถึงบ้านนางดลยา	-	-	-	-	-	มีอายุการใช้งานไม่น้อยกว่า ๒ ปี	-ประชาชนได้รับความสะดวกปลอดภัยในชีวิตและทรัพย์สินมากขึ้น	กองช่าง
๓	โครงการวางท่อระบายน้ำบริเวณพื้นที่รอบหมู่บ้าน หมู่ ๑	เพื่อป้องกันน้ำท่วมขังและไหลเข้าท่วมบ้านประชาชน	วางท่อระบายน้ำบริเวณพื้นที่รอบหมู่บ้าน	-	-	-	-	-	ประชาชนได้รับประโยชน์ไม่น้อยกว่าร้อยละ ๘๐	- ไม่เกิดน้ำท่วมขังในหมู่บ้านและมีการระบายลงคลองได้สะดวกรวดเร็ว	กองช่าง

ที่	โครงการ	วัตถุประสงค์	เป้าหมาย ( ผลผลิตของโครงการ )	งบประมาณ					ตัวชี้วัด (KPI)	ผลที่คาดว่าจะ จะได้รับ	หน่วยงาน รับผิดชอบ หลัก
				๒๕๖๖ (บาท)	๒๕๖๗ (บาท)	๒๕๖๘ (บาท)	๒๕๖๙ (บาท)	๒๕๗๐ (บาท)			
๔	โครงการธนาคารน้ำใต้ดิน หมู่ ๑	เพื่อป้องกันน้ำท่วมขังและไหลเข้าท่วมบ้านประชาชน	สร้างธนาคารน้ำใต้ดิน	-	-	-	-	-	ประชาชนได้รับประโยชน์ไม่น้อยกว่าร้อยละ ๘๐	- ไม่เกิดน้ำท่วมขังในหมู่บ้านและมีการระบายน้ำลงใต้ดินได้อย่างรวดเร็ว	กองช่าง
๕	โครงการเป่าล้างบ่อบาดาล หมู่ ๓	เพื่อให้ประชาชนมีน้ำใช้เพียงพอและสะดวกตลอดปี	เป่าล้างบ่อบาดาล	-	-	-	-	-	ประชาชนได้รับประโยชน์ไม่น้อยกว่าร้อยละ ๘๐	- ประชาชนมีน้ำใช้ตลอดปีและได้ใช้น้ำที่สะอาด	กองช่าง
๖	โครงการเจาะบ่อบาดาลพร้อมถังแชมเปญสูง ๒๐ ม. บริเวณที่พบน้ำ หมู่ ๓	เพื่อให้ประชาชนมีน้ำใช้เพียงพอและสะดวกตลอดปี	เจาะบ่อบาดาล พร้อมถังแชมเปญสูง ๒๐ ม. บริเวณที่พบน้ำ	-	-	-	-	-	ประชาชนได้รับประโยชน์ไม่น้อยกว่าร้อยละ ๘๐	- ประชาชนมีน้ำใช้ตลอดปีและได้ใช้น้ำที่สะอาด	กองช่าง
๗	โครงการทำถนนสาธารณะเส้นเก่าจากบ้านนางบุญมี พลโฮม หมู่ ๓	เพื่ออำนวยความสะดวกแก่ประชาชนที่สัญจรไปมาเพื่อให้ถนนในเขต อบต. ได้มาตรฐาน	ทำถนนสาธารณะเส้นเก่าจากบ้านนางบุญมี พลโฮม	-	-	-	-	-	ประชาชนได้รับประโยชน์ไม่น้อยกว่าร้อยละ ๘๐	- ประชาชนได้รับความสะดวกในการสัญจรไปมา - ถนนในเขตอบต. ได้มาตรฐาน	กองช่าง
๘	โครงการขยายท่อเมนประปา หมู่ ๓	- เพื่อให้ประชาชนมีน้ำใช้เพียงพอและสะดวกตลอดปี	ขยายท่อเมนประปา	-	-	-	-	-	ประชาชนใช้น้ำร้อยละ ๖๐ ของประชากร	- เพื่อให้ประชาชนมีน้ำใช้ตลอดปีและได้ใช้น้ำที่สะอาด	กองช่าง
๙	โครงการวางท่อระบายน้ำ คสล. หมู่ ๓	เพื่อป้องกันน้ำท่วมขังและไหลเข้าท่วมบ้านประชาชน	วางท่อระบายน้ำ คสล.	-	-	-	-	-	ประชาชนได้รับประโยชน์ไม่น้อยกว่าร้อยละ ๘๐	- ไม่เกิดน้ำท่วมขังในหมู่บ้านและมีการระบายลงคลองได้สะดวกรวดเร็ว	กองช่าง
๑๐	โครงการซ่อมแซมฝายน้ำล้นวังหินลาด หมู่ ๓	เพื่อให้ประชาชนมีน้ำสำหรับอุปโภค-บริโภค และน้ำเพื่อการเกษตรอย่างทั่วถึง	ซ่อมแซมฝายน้ำล้นวังหินลาด	-	-	-	-	-	ประชาชนได้รับประโยชน์ไม่น้อยกว่าร้อยละ ๘๐	- ประชาชนมีน้ำสำหรับประกอบอาชีพด้านเกษตรกรรมและอุปโภค-บริโภคตลอดทั้งปีและทั่วถึงยิ่งขึ้น	กองช่าง



ที่	โครงการ	วัตถุประสงค์	เป้าหมาย ( ผลผลิตของโครงการ )	งบประมาณ					ตัวชี้วัด (KPI)	ผลที่คาดว่าจะ จะได้รับ	หน่วยงาน รับผิดชอบ หลัก
				๒๕๖๖ (บาท)	๒๕๖๗ (บาท)	๒๕๖๘ (บาท)	๒๕๖๙ (บาท)	๒๕๗๐ (บาท)			
๑๑	โครงการติดตั้งท่อสูงพร้อมถังกรองสนิม หมู่ ๓	เพื่อให้ประชาชนมีน้ำใช้เพียงพอและสะดวกตลอดปี	ติดตั้งท่อสูงพร้อมถังกรองสนิม	-	-	-	-	-	ประชาชนได้รับประโยชน์ไม่น้อยกว่าร้อยละ ๘๐	- ประชาชนมีน้ำใช้ตลอดปีและได้ใช้น้ำที่สะอาด	กองช่าง
๑๒	โครงการก่อสร้างบล็อกคอนเวรด์ หมู่ ๓	เพื่อป้องกันน้ำท่วมขังและไหลเข้าท่วมบ้านประชาชน	ก่อสร้างบล็อกคอนเวรด์ ถนนกว้าง ๖ เมตร บริเวณถนนสายทุ่งแฝกข้ามคลองนาเหล่า วางบล็อกคู	-	-	-	-	-	ประชาชนได้รับประโยชน์ไม่น้อยกว่าร้อยละ ๘๐	- ไม่เกิดน้ำท่วมขังในหมู่บ้านและมีการระบายลงคลองได้สะดวกรวดเร็ว	กองช่าง
๑๓	โครงการแหล่งน้ำเพื่อการเกษตร (ทุ่งแฝก) หมู่ ๓	เพื่อให้เกษตรกรมีแหล่งน้ำเพื่อการเกษตร	หาแหล่งน้ำเพื่อการเกษตร(ทุ่งแฝก)	-	-	-	-	-	มีประชาชนได้รับประโยชน์ไม่น้อยกว่าร้อยละ ๖๐	ประชาชนมีแหล่งน้ำเพื่อการเกษตร	กองช่าง
๑๔	โครงการซ่อมแซมถนนคอนกรีต คสล. ทุ่งแฝก - หนองน้อย หมู่ ๓	เพื่ออำนวยความสะดวกแก่ประชาชนที่สัญจรไปมาเพื่อให้ถนนในเขต อบต. ได้มาตรฐาน	ซ่อมแซมถนนคอนกรีต คสล. ทุ่งแฝก - หนองน้อย	-	-	-	-	-	ประชาชนได้รับประโยชน์ไม่น้อยกว่าร้อยละ ๘๐	- ประชาชนได้รับความสะดวกในการสัญจรไปมา - ถนนในเขตอบต. ได้มาตรฐาน	กองช่าง
๑๕	โครงการย้ายเสาไฟฟ้าเข้าไหล่ทางถนนสาธารณะภายในหมู่ ๓	เพื่อเพิ่มความสะดวกปลอดภัยในชีวิตและทรัพย์สินแก่ประชาชน	ย้ายเสาไฟฟ้า เข้าไหล่ทางถนนสาธารณะ ภายในหมู่ ๓	-	-	-	-	-	ประชาชนได้รับประโยชน์ไม่น้อยกว่าร้อยละ ๘๐	- ประชาชนได้รับความสะดวกปลอดภัยในชีวิตและทรัพย์สินมากขึ้น	กองช่าง
๑๖	โครงการซ่อมแซมถนนลูกรังภายใน หมู่ ๓	เพื่ออำนวยความสะดวกแก่ประชาชนที่สัญจรไปมาเพื่อให้ถนนในเขต อบต. ได้มาตรฐาน	ซ่อมแซมถนนลูกรังภายในหมู่ ๓	-	-	-	-	-	ประชาชนได้รับประโยชน์ไม่น้อยกว่าร้อยละ ๘๐	- ประชาชนได้รับความสะดวกในการสัญจรไปมา - ถนนในเขตอบต. ได้มาตรฐาน	กองช่าง

ที่	โครงการ	วัตถุประสงค์	เป้าหมาย ( ผลผลิตของโครงการ )	งบประมาณ					ตัวชี้วัด (KPI)	ผลที่คาดว่าจะได้รับ	หน่วยงาน รับผิดชอบหลัก
				๒๕๖๖ (บาท)	๒๕๖๗ (บาท)	๒๕๖๘ (บาท)	๒๕๖๙ (บาท)	๒๕๗๐ (บาท)			
๑๗	โครงการถังกรองน้ำประปาหมู่บ้าน สถานที่ตั้งบ้านนายสมคิด ดวงชั้น หมู่ ๓	เพื่อให้ประชาชนมีน้ำใช้เพียงพอและสะดวกตลอดปี	ถังกรองน้ำประปาหมู่บ้าน สถานที่ตั้งบ้านนายสมคิด ดวงชั้น	-	-	-	-	-	ประชาชนได้รับประโยชน์ไม่น้อยกว่าร้อยละ ๘๐	- ประชาชนมีน้ำใช้ตลอดปีและได้ใช้น้ำที่สะอาด	กองช่าง
๑๘	โครงการขุดลอกคลองทุ่งแฝก หมู่ ๓	เพื่อให้ประชาชนมีน้ำสำหรับอุปโภค-บริโภค และน้ำเพื่อการเกษตรอย่างทั่วถึง	ขุดลอกคลองทุ่งแฝก	-	-	-	-	-	ประชาชนได้รับประโยชน์ไม่น้อยกว่าร้อยละ ๘๐	- ประชาชนมีน้ำสำหรับประกอบอาชีพด้านเกษตรกรรมและอุปโภค-บริโภคตลอดทั้งปีและทั่วถึงยิ่งขึ้น	กองช่าง
๑๙	โครงการก่อสร้างฝายน้ำล้น คสล. ชนิดรยยนต์อื่นผ่านได้ สูง ๒ ม. กว้าง ๔ ม. หมู่ ๓	เพื่อให้ประชาชนมีน้ำสำหรับอุปโภค-บริโภค และน้ำเพื่อการเกษตรอย่างทั่วถึง	ก่อสร้างฝายน้ำล้น คสล. ชนิดรยยนต์อื่นผ่านได้ สูง ๒ ม. กว้าง ๔ ม.	-	-	-	-	-	ประชาชนได้รับประโยชน์ไม่น้อยกว่าร้อยละ ๘๐	- ประชาชนมีน้ำสำหรับประกอบอาชีพด้านเกษตรกรรมและอุปโภค-บริโภคตลอดทั้งปีและทั่วถึงยิ่งขึ้น	กองช่าง
๒๐	โครงการวางท่อ คสล. ขนาดท่อ ๑๐๐ นิ้ว ยาว ๑๐ ม. ทางเข้าสระสาธารณะ ประโยชน์ หมู่ ๓	เพื่อป้องกันน้ำท่วมขังและไหลเข้าท่วมบ้านประชาชน	วางท่อ คสล. ขนาดท่อ ๑๐๐ นิ้ว ยาว ๑๐ ม. ทางเข้าสระสาธารณะประโยชน์	-	-	-	-	-	ประชาชนได้รับประโยชน์ไม่น้อยกว่าร้อยละ ๘๐	- ไม่เกิดน้ำท่วมขังในหมู่บ้านและมีการระบายลงคลองได้สะดวกรวดเร็ว	กองช่าง
๒๑	ซ่อมแซมเพิ่มเติมไฟฟ้าส่องสว่างภายในหมู่บ้าน หมู่ ๗	เพื่อเพิ่มความสะดวกปลอดภัยในชีวิตและทรัพย์สินแก่ประชาชน	ซ่อมแซมเพิ่มเติมไฟฟ้าส่องสว่างภายในหมู่บ้าน	-	-	-	-	-	ประชาชนได้รับประโยชน์ไม่น้อยกว่าร้อยละ ๘๐	- ประชาชนได้รับความสะดวกปลอดภัยในชีวิตและทรัพย์สินมากขึ้น	กองช่าง
๒๒	ทำถนน คสล. ภายในหมู่บ้าน หมู่ ๗	เพื่ออำนวยความสะดวกแก่ประชาชนที่สัญจรไปมา เพื่อให้ถนนในเขต อบต. ได้มาตรฐาน	ทำถนน คสล. ภายในหมู่บ้าน	-	-	-	-	-	ประชาชนได้รับประโยชน์ไม่น้อยกว่าร้อยละ ๘๐	- ประชาชนได้รับความสะดวกในการสัญจรไปมา - ถนนในเขตอบต. ได้มาตรฐาน	กองช่าง

ที่	โครงการ	วัตถุประสงค์	เป้าหมาย ( ผลผลิตของโครงการ )	งบประมาณ					ตัวชี้วัด (KPI)	ผลที่คาดว่าจะ จะได้รับ	หน่วยงาน รับผิดชอบ หลัก
				๒๕๖๖ (บาท)	๒๕๖๗ (บาท)	๒๕๖๘ (บาท)	๒๕๖๙ (บาท)	๒๕๗๐ (บาท)			
๒๓	โครงการทำฝายชั้นบันได กักเก็บน้ำ หมู่ ๘ (LSEP)	เพื่อให้ประชาชนมีน้ำเพื่อ การเกษตร	ทำฝายชั้นบันไดกักเก็บน้ำ	-	-	-	-	-	ประชาชนได้รับ ประโยชน์ไม่น้อย กว่าร้อยละ ๘๐	- ประชาชนมีน้ำสำหรับ ประกอบอาชีพเกษตร ตลอดทั้งปีและทั่วถึงยิ่งขึ้น	กองช่าง
๒๔	โครงการทำฝายน้ำบาดาล เพื่อการเกษตร หมู่ ๘ (LSEP)	เพื่อให้ประชาชนมีน้ำใช้ใน การเกษตรอย่างเพียงพอ	ทำฝายน้ำบาดาลเพื่อ การเกษตร	-	-	-	-	-	ประชาชนได้รับ ประโยชน์ไม่น้อย กว่าร้อยละ ๘๐	- เพื่อให้ประชาชน มีน้ำใช้ในการเกษตร อย่างเพียงพอ	กองช่าง
๒๕	โครงการทำท่อน้ำทิ้งใน หมู่บ้านตั้งแต่ร้านน้ำค้ำ ถึง บ้าน อบต.ประคอง สารินทร์ หมู่ ๙	เพื่อป้องกันน้ำท่วมขังและ ไหลเข้าท่วมบ้านประชาชน	ทำท่อน้ำทิ้งในหมู่บ้านตั้งแต่ ร้านน้ำค้ำ ถึง บ้าน อบต. ประคอง สารินทร์	-	-	-	-	๓,๐๐๐,๐๐๐	ประชาชนได้รับ ประโยชน์ไม่น้อย กว่าร้อยละ ๘๐	- ไม่เกิดน้ำท่วมขังในหมู่ บ้านและมีการระบายลง คลองได้สะดวกรวดเร็ว	กองช่าง
๒๖	โครงการขยายถนนเส้น บ้านบุถึง โรงงานดอกไม้ไฟ หมู่ ๙	เพื่ออำนวยความสะดวกแก่ ประชาชนที่สัญจรไปมา เพื่อให้ถนนในเขต อบต. ได้มาตรฐาน	ขยายถนนเส้นบ้านบุถึง โรงงานดอกไม้ไฟ	-	-	-	-	-	ประชาชนได้รับ ประโยชน์ไม่น้อย กว่าร้อยละ ๘๐	- ประชาชนได้รับความ สะดวกในการสัญจรไปมา - ถนนในเขตอบต.ได้ มาตรฐาน	กองช่าง
๒๗	ซ่อมแซมฝายน้ำล้น บริเวณ (จุดที่ดินนายจิตติ กรุณา) หมู่ ๙	เพื่อให้ประชาชนมีน้ำสำหรับ อุปโภค-บริโภค และน้ำเพื่อ การเกษตรอย่างทั่วถึง	ซ่อมแซมฝายน้ำล้น บริเวณ (จุดที่ดินนายจิตติ กรุณา)	-	-	-	-	-	ประชาชนได้รับ ประโยชน์ไม่น้อย กว่าร้อยละ ๘๐	- ประชาชนมีน้ำสำหรับ ประกอบอาชีพด้านเกษตร กรรมและอุปโภค-บริโภค ตลอดทั้งปีและทั่วถึงยิ่งขึ้น	กองช่าง

ที่	โครงการ	วัตถุประสงค์	เป้าหมาย ( ผลผลิตของโครงการ )	งบประมาณ					ตัวชี้วัด (KPI)	ผลที่คาดว่าจะ จะได้รับ	หน่วยงาน รับผิดชอบ หลัก
				๒๕๖๖ (บาท)	๒๕๖๗ (บาท)	๒๕๖๘ (บาท)	๒๕๖๙ (บาท)	๒๕๗๐ (บาท)			
๒๘	ซ่อมถังแชมเปนูพร้อมติดตั้ง บ้านนางสมบัติ สุวรรณดี หมู่ ๑๐	เพื่อให้ประชาชนมีน้ำใช้ เพียงพอและสะดวก ตลอดปี	ซ่อมถังแชมเปนูพร้อมติดตั้ง บ้านนางสมบัติ สุวรรณดี	-	-	-	-	๑๕๐,๐๐๐	ประชาชนได้รับ ประโยชน์ไม่น้อย กว่าร้อยละ ๘๐	- ประชาชนมีน้ำใช้ ตลอดปีและได้ใช้น้ำ ที่สะอาด	กองช่าง
๒๙	ขยายเขตไฟฟ้าแรงต่ำ พร้อมไฟฟ้าส่องสว่างบ้าน นายสมัย สุวรรณดี หมู่ ๑๐	เพื่อเพิ่มความสะดวก ปลอดภัยในชีวิตและ ทรัพย์สินแก่ประชาชน	ขยายเขตไฟฟ้าแรงต่ำ พร้อม ไฟฟ้าส่องสว่างบ้านนายสมัย สุวรรณดี	-	-	-	-	๑๒๐,๐๐๐	ประชาชนได้รับ ประโยชน์ไม่น้อย กว่าร้อยละ ๘๐	- ประชาชนได้รับความ สะดวกปลอดภัยในชีวิต และทรัพย์สินมากขึ้น	กองช่าง
๓๐	ขยายเขตไฟฟ้าแรงต่ำ พร้อมไฟฟ้าส่องสว่าง สายกลางสนามบิน เชื่อมต่อ ม. ๖ หมู่ ๑๐	เพื่อเพิ่มความสะดวก ปลอดภัยในชีวิตและ ทรัพย์สินแก่ประชาชน	ขยายเขตไฟฟ้าแรงต่ำ พร้อม ไฟฟ้าส่องสว่างสายกลางสนาม บิน เชื่อมต่อ ม.๖	-	-	-	-	๕๐๐,๐๐๐	ประชาชนได้รับ ประโยชน์ไม่น้อย กว่าร้อยละ ๘๐	- ประชาชนได้รับความ สะดวกปลอดภัยในชีวิต และทรัพย์สินมากขึ้น	กองช่าง
๓๑	ถนน คสล. บ้านนายสมัย สุวรรณดี หมู่ ๑๐	เพื่ออำนวยความสะดวกแก่ ประชาชนที่สัญจรไปมา เพื่อให้ถนนในเขต อบต. ได้มาตรฐาน	ถนน คสล. บ้านนายสมัย สุวรรณดี	-	-	-	-	-	ประชาชนได้รับ ประโยชน์ไม่น้อย กว่าร้อยละ ๘๐	- ประชาชนได้รับความ สะดวกในการสัญจรไปมา - ถนนในเขตอบต. ได้ มาตรฐาน	กองช่าง
๓๒	ขยายถนนยางมะตอย ๖ เมตร ม.๑๐ เชื่อมต่อ ม.๙ หมู่ ๑๐	เพื่ออำนวยความสะดวกแก่ ประชาชนที่สัญจรไปมา เพื่อให้ถนนในเขต อบต. ได้มาตรฐาน	ขยายถนนยางมะตอย ๖ เมตร ม.๑๐ เชื่อมต่อ ม.๙	-	-	-	-	๑,๐๐๐,๐๐๐	ประชาชนได้รับ ประโยชน์ไม่น้อย กว่าร้อยละ ๘๐	- ประชาชนได้รับความ สะดวกในการสัญจรไปมา - ถนนในเขตอบต. ได้ มาตรฐาน	กองช่าง
๓๓	ขยายถนนยางมะตอย ๖ เมตร ม.๑๐ เชื่อมต่อ ม.๖ (สายกลางสนามบิน) หมู่ ๑๐	เพื่ออำนวยความสะดวกแก่ ประชาชนที่สัญจรไปมา เพื่อให้ถนนในเขต อบต. ได้มาตรฐาน	ขยายถนนยางมะตอย ๖ เมตร ม.๑๐ เชื่อมต่อ ม.๙ (สายกลางสนามบิน)	-	-	-	-	๑,๐๐๐,๐๐๐	ประชาชนได้รับ ประโยชน์ไม่น้อย กว่าร้อยละ ๘๐	- ประชาชนได้รับความ สะดวกในการสัญจรไปมา - ถนนในเขตอบต. ได้ มาตรฐาน	กองช่าง

ที่	โครงการ	วัตถุประสงค์	เป้าหมาย ( ผลผลิตของโครงการ )	งบประมาณ					ตัวชี้วัด (KPI)	ผลที่คาดว่าจะ จะได้รับ	หน่วยงาน รับผิดชอบ หลัก
				๒๕๖๖ (บาท)	๒๕๖๗ (บาท)	๒๕๖๘ (บาท)	๒๕๖๙ (บาท)	๒๕๗๐ (บาท)			
๓๔	ขุดลอกสระสาธารณะ บ้านประนอม พรหมมา หมู่ ๑๐	เพื่อให้ประชาชนมีน้ำสำหรับ อุปโภค-บริโภค และน้ำเพื่อ การเกษตรอย่างทั่วถึง	ขุดลอกสระสาธารณะ บ้านประนอม พรหมมา	-	-	-	-	๕๐,๐๐๐	ประชาชนได้รับ ประโยชน์ไม่น้อย กว่าร้อยละ ๘๐	- ประชาชนมีน้ำสำหรับ ประกอบอาชีพด้านเกษตร กรรมและอุปโภค-บริโภค ตลอดทั้งปีและทั่วถึงยิ่งขึ้น	กองช่าง
๓๕	ถมสระที่สาธารณะ บ้านนายบุญมา สุวรรณโชติ หมู่ ๑๐	เพื่อให้ประชาชนมีน้ำสำหรับ อุปโภค-บริโภค และน้ำเพื่อ การเกษตรอย่างทั่วถึง	ถมสระที่สาธารณะ บ้านนายบุญมา สุวรรณโชติ	-	-	-	-	๒๐๐,๐๐๐	ประชาชนได้รับ ประโยชน์ไม่น้อย กว่าร้อยละ ๘๐	- ประชาชนมีน้ำสำหรับ ประกอบอาชีพด้านเกษตร กรรมและอุปโภค-บริโภค ตลอดทั้งปีและทั่วถึงยิ่งขึ้น	กองช่าง
๓๖	ฝายชะลอน้ำบ้านนางสังัด โซ่เงิน หมู่ ๑๐	เพื่อให้ประชาชนมีน้ำสำหรับ อุปโภค-บริโภค และน้ำเพื่อ การเกษตรอย่างทั่วถึง	ฝายชะลอน้ำบ้านนางสังัด โซ่เงิน	-	-	-	-	๑๐๐,๐๐๐	ประชาชนได้รับ ประโยชน์ไม่น้อย กว่าร้อยละ ๘๐	- ประชาชนมีน้ำสำหรับ ประกอบอาชีพด้านเกษตร กรรมและอุปโภค-บริโภค ตลอดทั้งปีและทั่วถึงยิ่งขึ้น	กองช่าง
๓๗	ขุดคลองสายบ้านในดง บ้านนางโสภา แวพลอยงาม หมู่ ๑๐	เพื่อให้ประชาชนมีน้ำสำหรับ อุปโภค-บริโภค และน้ำเพื่อ การเกษตรอย่างทั่วถึง	ขุดคลองสายบ้านในดง บ้านนางโสภา แวพลอยงาม	-	-	-	-	๑,๕๐๐,๐๐๐	ประชาชนได้รับ ประโยชน์ไม่น้อย กว่าร้อยละ ๘๐	- ประชาชนมีน้ำสำหรับ ประกอบอาชีพด้านเกษตร กรรมและอุปโภค-บริโภค ตลอดทั้งปีและทั่วถึงยิ่งขึ้น	กองช่าง
๓๘	ขยายท่อเมนประปาภูมิภาค หมู่ ๑๐	- เพื่อให้ประชาชนมีน้ำใช้ เพียงพอและสะดวกตลอดปี	ขยายท่อเมนประปาภูมิภาค	-	-	-	-	๑,๐๐๐,๐๐๐	ประชาชนใช้น้ำ ร้อยละ ๖๐ ของประชากร	- เพื่อให้ประชาชน มีน้ำใช้ตลอดปีและ ได้ใช้น้ำที่สะอาด	กองช่าง

ที่	โครงการ	วัตถุประสงค์	เป้าหมาย ( ผลผลิตของโครงการ )	งบประมาณ					ตัวชี้วัด (KPI)	ผลที่คาดว่าจะ จะได้รับ	หน่วยงาน รับผิดชอบ หลัก
				๒๕๖๖ (บาท)	๒๕๖๗ (บาท)	๒๕๖๘ (บาท)	๒๕๖๙ (บาท)	๒๕๗๐ (บาท)			
๓๙	โครงการถนนลาดยางมะตอย สายบ้านนางรัตนา ปัญญา ถึงนายเผ่าพันธุ์ กิ่งก้าน ๗๐๐ เมตร หมู่ ๑๑	เพื่ออำนวยความสะดวกแก่ ประชาชนที่สัญจรไปมา เพื่อให้ถนนในเขต อบต. ได้มาตรฐาน	ถนนลาดยางมะตอยสายบ้าน นางรัตนา ปัญญา ถึงนายเผ่า พันธุ์ กิ่งก้าน ๗๐๐ เมตร	-	-	-	-	๑,๕๐๐,๐๐๐	ประชาชนได้รับ ประโยชน์ไม่น้อย กว่าร้อยละ ๘๐	- ประชาชนได้รับความ สะดวกในการสัญจรไปมา - ถนนในเขต อบต. ได้ มาตรฐาน	กองช่าง
๔๐	โครงการขุดเจาะบ่อบาดาล เพื่อการเกษตร หมู่ ๑๒	เพื่อให้ประชาชนมีน้ำใช้ ในการเกษตรอย่างเพียงพอ	ขุดเจาะบ่อบาดาลเพื่อการ เกษตร	-	-	-	-	๕๐๐,๐๐๐	ประชาชนได้รับ ประโยชน์ไม่น้อย กว่าร้อยละ ๘๐	- เพื่อให้ประชาชน มีน้ำใช้ในการเกษตร อย่างเพียงพอ	กองช่าง
๔๑	โครงการขยายเขตถนน คอนกรีต หมู่ ๑๒	เพื่ออำนวยความสะดวกแก่ ประชาชนที่สัญจรไปมา เพื่อให้ถนนในเขต อบต. ได้มาตรฐาน	ขยายเขตถนนคอนกรีต	-	-	-	-	๒๐๐,๐๐๐	ประชาชนได้รับ ประโยชน์ไม่น้อย กว่าร้อยละ ๘๐	- ประชาชนได้รับความ สะดวกในการสัญจรไปมา - ถนนในเขต อบต. ได้ มาตรฐาน	กองช่าง
๔๒	โครงการขยายประปา ส่วนภูมิภาค หมู่ ๑๒	- เพื่อให้ประชาชนมีน้ำใช้ เพียงพอและสะดวกตลอดปี	ขยายประปาส่วนภูมิภาค	-	-	-	-	๓๐๐,๐๐๐	ประชาชนใช้น้ำ ร้อยละ ๖๐ ของประชากร	- เพื่อให้ประชาชน มีน้ำใช้ตลอดปีและ ได้ใช้น้ำที่สะอาด	กองช่าง
๔๓	โครงการขุดลอกคลอง อ่างเก็บน้ำฝายนาดี หมู่ ๑๒	เพื่อให้ประชาชนมีน้ำสำหรับ อุปโภค-บริโภค และน้ำเพื่อ การเกษตรอย่างทั่วถึง	ขุดลอกคลองอ่างเก็บน้ำฝาย นาดี	-	-	-	-	๒๐๐,๐๐๐	ประชาชนได้รับ ประโยชน์ไม่น้อย กว่าร้อยละ ๘๐	- ประชาชนมีน้ำสำหรับ ประกอบอาชีพด้านเกษตร กรรมและอุปโภค-บริโภค ตลอดทั้งปีและทั่วถึงยิ่งขึ้น	กองช่าง
รวม	๔๓ โครงการ							๑๑,๓๒๐,๐๐๐			

รายละเอียดโครงการพัฒนา  
ที่นำมาจากแผนพัฒนาหมู่บ้านและแผนพัฒนาชุมชน  
พ.ศ.๒๕๖๖ - ๒๕๗๐  
องค์การบริหารส่วนตำบลห้วยแห้ง

ก.ยุทธศาสตร์จังหวัดที่ ๔. เสริมสร้างความมั่นคงและสังคมคุณภาพตามวิถีภูมิปัญญาไทย

ข.ยุทธศาสตร์การพัฒนารองขององค์กรปกครองส่วนท้องถิ่นในเขตจังหวัด ยุทธศาสตร์ที่ ๑ การพัฒนาคุณภาพชีวิต กลยุทธ์ที่ ๖ เพิ่มศักยภาพและพัฒนาอาชีพของประชาชน

๒. ยุทธศาสตร์โครงสร้างพัฒนาสังคมและส่งเสริมคุณภาพชีวิต

๒.๑ แผนงานสร้างความเข้มแข็งของชุมชน

ที่	โครงการ	วัตถุประสงค์	เป้าหมาย ( ผลผลิตของโครงการ )	งบประมาณ					ตัวชี้วัด (KPI)	ผลที่คาดว่าจะได้รับ	หน่วยงาน รับผิดชอบหลัก
				๒๕๖๖ (บาท)	๒๕๖๗ (บาท)	๒๕๖๘ (บาท)	๒๕๖๙ (บาท)	๒๕๗๐ (บาท)			
๑	โครงการตุน้ำหยอดเหรียญ หมู่ ๓	เพื่อให้ประชาชนมีน้ำดื่มที่สะอาดในครัวเรือน	ตุน้ำหยอดเหรียญ	-	-	-	-	-	มีอายุการใช้งานไม่น้อยกว่า ๒ ปี	ประชาชนมีน้ำดื่มที่สะอาดและทั่วถึงมากขึ้น	กองช่าง
๒	ติดตั้งระบบเสียงประชาสัมพันธ์ภายในหมู่บ้าน หมู่ ๗	เพื่อให้ประชาชนได้รับทราบข่าวสารการประชาสัมพันธ์อย่างทั่วถึงและชัดเจน	ติดตั้งระบบเสียงประชาสัมพันธ์ภายในหมู่บ้าน	-	-	-	-	-	ประชาชนได้รับข่าวสารร้อยละ ๘๐	ประชาชนได้รับข่าวสารประชาสัมพันธ์อย่างทั่วถึง	กองช่าง
๓	โดมอเนกประสงค์ บ้านนายบุญมา สุวรรณโชติ หมู่ ๑๐	เพื่อให้ประชาชนมีโดมอเนกประสงค์ไว้ใช้ประกอบกิจกรรมต่างๆ	โดมอเนกประสงค์ บ้านนายบุญมา สุวรรณโชติ	-	-	-	-	๕๐๐,๐๐๐	ประชาชนได้รับประโยชน์ไม่น้อยกว่าร้อยละ ๘๐	ประชาชนมีโดมอเนกประสงค์ไว้ใช้สำหรับประกอบกิจกรรมต่างๆ	กองช่าง

ที่	โครงการ	วัตถุประสงค์	เป้าหมาย ( ผลผลิตของโครงการ )	งบประมาณ					ตัวชี้วัด (KPI)	ผลที่คาดว่าจะได้รับ	หน่วยงาน รับผิดชอบหลัก
				๒๕๖๖ (บาท)	๒๕๖๗ (บาท)	๒๕๖๘ (บาท)	๒๕๖๙ (บาท)	๒๕๗๐ (บาท)			
๔	โครงการร้านค้าชุมชน หมู่ ๑๒	เพื่อให้ประชาชนมีร้านค้าชุมชน	ร้านค้าชุมชน	-	-	-	-	๒๐๐,๐๐๐	ประชาชนได้รับประโยชน์ไม่น้อยกว่าร้อยละ ๘๐	ประชาชนมีร้านค้าชุมชนในหมู่บ้าน	กองช่าง
รวม	๔ โครงการ							๗๐๐,๐๐๐			



รายละเอียดโครงการพัฒนา  
ที่นำมาจากแผนพัฒนาหมู่บ้านและแผนพัฒนาชุมชน  
พ.ศ.๒๕๖๖ - ๒๕๗๐

ก.ยุทธศาสตร์จังหวัดที่ ๓ เสริมสร้างความมั่นคงและสังคมคุณภาพตามวิถีมัธยมศึกษาไทย

ข.ยุทธศาสตร์การพัฒนาขององค์กรปกครองส่วนท้องถิ่นในเขตจังหวัด ยุทธศาสตร์ที่ ๑ การพัฒนาคุณภาพชีวิต กลยุทธ์ที่ ๒ ส่งเสริมและการจัดสวัสดิการสังคม

๒. ยุทธศาสตร์โครงสร้างพัฒนาสังคมและส่งเสริมคุณภาพชีวิต

๒.๔ แผนงานสังคมสงเคราะห์

ที่	โครงการ	วัตถุประสงค์	เป้าหมาย ( ผลผลิตของโครงการ )	งบประมาณ					ตัวชี้วัด (KPI)	ผลที่คาดว่าจะ จะได้รับ	หน่วยงาน รับผิดชอบ หลัก
				๒๕๖๖ (บาท)	๒๕๖๗ (บาท)	๒๕๖๘ (บาท)	๒๕๖๙ (บาท)	๒๕๗๐ (บาท)			
๑	โครงการส่งเสริมอาชีพ ผลิตสมุนไพรพื้นบ้าน หมู่ ๑	-เพื่อให้ประชาชน ลดรายจ่าย เพิ่มรายได้ในครอบครัว	- จัดฝึกอบรมกลุ่มอาชีพ - จัดหาแหล่งขายสินค้า - และอื่นๆ	-	-	-	-	-	มีประชาชนได้ รับประโยชน์ไม่ น้อยกว่าร้อยละ ๖๐	ประชาชน ลดรายจ่าย เพิ่มรายได้ในครอบครัว	ส่วนสวัสดิการ สังคม
๒	โครงการส่งเสริมอาชีพ ในหมู่บ้าน เช่น การเลี้ยง ปลาตุ๊ก,เลี้ยงกุ้ง,และอื่นๆ หมู่ ๑	-เพื่อให้ประชาชน ลดรายจ่าย เพิ่มรายได้ในครอบครัว	- จัดฝึกอบรมกลุ่มอาชีพ - จัดหาแหล่งขายสินค้า - และอื่นๆ	-	-	-	-	-	มีประชาชนได้ รับประโยชน์ไม่ น้อยกว่าร้อยละ ๖๐	ประชาชน ลดรายจ่าย เพิ่มรายได้ในครอบครัว	ส่วนสวัสดิการ สังคม
๓	โครงการส่งเสริมอาชีพ การปลูกพืชทดแทน การทำนาปรัง หมู่ ๑	-เพื่อให้ประชาชน ลดรายจ่าย เพิ่มรายได้ในครอบครัว	- จัดอบรมการปลูกพืช ทดแทนการทำนาปรัง - และอื่นๆ	-	-	-	-	-	มีประชาชนได้ รับประโยชน์ไม่ น้อยกว่าร้อยละ ๖๐	ประชาชน ลดรายจ่าย เพิ่มรายได้ในครอบครัว	ส่วนสวัสดิการ สังคม
๔	โครงการสนับสนุนการ ปลูกพืชผักปลอดสารพิษ ไว้บริโภคในครัวเรือน หมู่ ๑	-เพื่อให้ประชาชน ลดรายจ่าย เพิ่มรายได้ในครอบครัว	- สนับสนุนการปลูก พืชผักปลอดสารพิษไว้ บริโภคในครัวเรือน	-	-	-	-	-	มีประชาชนได้ รับประโยชน์ไม่ น้อยกว่าร้อยละ ๖๐	ประชาชน ลดรายจ่าย เพิ่มรายได้ในครอบครัว	ส่วนสวัสดิการ สังคม

ที่	โครงการ	วัตถุประสงค์	เป้าหมาย ( ผลผลิตของโครงการ )	งบประมาณ					ตัวชี้วัด (KPI)	ผลที่คาดว่าจะ จะได้รับ	หน่วยงาน รับผิดชอบ หลัก
				๒๕๖๖ (บาท)	๒๕๖๗ (บาท)	๒๕๖๘ (บาท)	๒๕๖๙ (บาท)	๒๕๗๐ (บาท)			
๕	โครงการส่งเสริมอาชีพตามแนวทางเศรษฐกิจพอเพียง "โคกหนองนา โมเดล" หมู่ ๑	ส่งเสริมอาชีพตามแนวทางเศรษฐกิจ พอเพียง "โคกหนองนา โมเดล"	ผู้เข้าร่วมโครงการ ๘๐ ครัวเรือน	-	-	-	-	-	มีประชาชนได้ รับประโยชน์ไม่ น้อยกว่าร้อยละ ๖๐	ผู้เข้าร่วมโครงการมีความเป็นอยู่ที่ดีขึ้น	ส่วนสวัสดิการ สังคม
๖	โครงการส่งเสริมสุขภาพลานออกกำลังกาย หมู่ ๑	โครงการส่งเสริมสุขภาพลานออกกำลังกาย	ผู้เข้าร่วมโครงการ ๘๐ ครัวเรือน	-	-	-	-	-	มีประชาชนได้ รับประโยชน์ไม่ น้อยกว่าร้อยละ ๖๐	ผู้เข้าร่วมโครงการมีสุขภาพร่างกายแข็งแรง	ส่วนสวัสดิการ สังคม
๗	โครงการผลิตปุ๋ยอินทรีย์และสารชีวภาพ หมู่ ๓	เพื่อให้เกษตรกรมีปุ๋ยอินทรีย์และสารชีวภาพไว้ใช้	ผลิตปุ๋ยอินทรีย์และสารชีวภาพ	-	-	-	-	-	ประชาชนผู้เข้าร่วมไม่น้อยกว่า ร้อยละ ๖๐	ประชาชนมีการผลิตปุ๋ยอินทรีย์และสารชีวภาพไว้ใช้	กองสวัสดิการ สังคม
๘	โครงการตรวจสอบคุณภาพดินและปรับสภาพดิน หมู่ ๓	เพื่อให้การตรวจสอบคุณภาพดินและปรับสภาพดิน	ตรวจสอบคุณภาพดินและปรับสภาพดิน	-	-	-	-	-	ประชาชนผู้เข้าร่วมไม่น้อยกว่า ร้อยละ ๖๐	ประชาชนมีการตรวจสอบคุณภาพดินและปรับสภาพดิน	กองสวัสดิการ สังคม
๙	โครงการโรงสีข้าวชุมชน หมู่ ๓	เพื่อให้เกษตรกรมีโรงสีข้าวชุมชน	จัดตั้งโรงสีข้าวชุมชน	-	-	-	-	-	มีประชาชนได้ รับประโยชน์ไม่ น้อยกว่าร้อยละ ๖๐	ประชาชนมีโรงสีข้าวในชุมชน	กองสวัสดิการ สังคม
๑๐	โครงการเพิ่มมูลค่าสินค้าเกษตร หมู่ ๗	เพื่อให้เกษตรกรขายสินค้าได้ราคา	เพิ่มมูลค่าสินค้าเกษตร	-	-	-	-	๑๐๐,๐๐๐	มีประชาชนได้ รับประโยชน์ไม่ น้อยกว่าร้อยละ ๖๐	เกษตรกรขายสินค้าได้ราคา	กองสวัสดิการ สังคม
๑๑	โครงการส่งเสริมอาชีพ หมู่ ๑๒	-เพื่อให้ประชาชน เพิ่มรายได้ในครอบครัว	ส่งเสริมอาชีพ	-	-	-	-	๒๐๐,๐๐๐	มีประชาชนได้ รับประโยชน์ไม่ น้อยกว่าร้อยละ ๖๐	ประชาชนสามารถลดรายจ่าย เพิ่มราย	ส่วนสวัสดิการ สังคม

ที่	โครงการ	วัตถุประสงค์	เป้าหมาย ( ผลผลิตของโครงการ )	งบประมาณ					ตัวชี้วัด (KPI)	ผลที่คาดว่าจะได้รับ	หน่วยงาน รับผิดชอบ หลัก
				๒๕๖๖ (บาท)	๒๕๖๗ (บาท)	๒๕๖๘ (บาท)	๒๕๖๙ (บาท)	๒๕๗๐ (บาท)			
๑๒	โครงการส่งเสริมอาชีพ กลุ่มทำขนมไทย หมู่ ๑๒	-เพื่อให้ประชาชน เพิ่ม รายได้ในครอบครัว	ส่งเสริมอาชีพกลุ่มทำ ขนมไทย	-	-			๒๐๐,๐๐๐	มีประชาชนได้ รับประโยชน์ไม่ น้อยกว่าร้อยละ ๖๐	ประชาชนสามารถ ลดรายจ่าย เพิ่มราย ได้ให้แก่ครอบครัว	ส่วนสวัสดิการ สังคม
รวม	๑๒ โครงการ							๕๐๐,๐๐๐			

รายละเอียดโครงการพัฒนา  
 ที่นำมาจากแผนพัฒนาหมู่บ้านและแผนพัฒนาชุมชน  
 พ.ศ.๒๕๖๖ - ๒๕๗๐  
 องค์การบริหารส่วนตำบลห้วยแห้ง

ก.ยุทธศาสตร์จังหวัดที่ ๓ เสริมสร้างความมั่นคงและสังคมคุณภาพตามวิถีมุขมนตรีไทย

ข.ยุทธศาสตร์การพัฒนาขององค์กรปกครองส่วนท้องถิ่นในเขตจังหวัด ยุทธศาสตร์ที่ ๑ การพัฒนาคุณภาพชีวิต กลยุทธ์ที่ ๕ เสริมสร้างความเข้มแข็งของชุมชน สังคม และเศรษฐกิจ

๓. ยุทธศาสตร์พัฒนาการจัดระเบียบชุมชนสังคมและความสงบเรียบร้อย

๓.๒ แผนงานรักษาความสงบภายใน

ที่	โครงการ	วัตถุประสงค์	เป้าหมาย (ผลผลิตของโครงการ)	งบประมาณ					ตัวชี้วัด (KPI)	ผลที่คาดว่าจะได้รับ	หน่วยงาน รับผิดชอบหลัก
				๒๕๖๖ (บาท)	๒๕๖๗ (บาท)	๒๕๖๘ (บาท)	๒๕๖๙ (บาท)	๒๕๗๐ (บาท)			
๑	โครงการติดตั้งกล้องวงจรปิด ๗ จุด หมู่ ๑	เพื่อให้มีความปลอดภัย ในชีวิตและทรัพย์สิน	โครงการติดตั้งกล้องวงจรปิด ๗ จุด	-	-	-	-	-	มีอายุการใช้งาน ไม่น้อยกว่า ๒ ปี	- ประชาชนมีความ ปลอดภัยในชีวิตและ ทรัพย์สิน	กองช่าง
๒	ติดตั้งกล้อง CCTV ภายในหมู่บ้าน หมู่ ๗	เพื่อให้มีความปลอดภัย ในชีวิตและทรัพย์สิน	โครงการติดตั้งกล้องวงจรปิด ๗ จุด	-	-	-	-	-	มีอายุการใช้งาน ไม่น้อยกว่า ๒ ปี	- ประชาชนมีความ ปลอดภัยในชีวิตและ ทรัพย์สิน	กองช่าง
๓	ติดกล้องวงจรปิดสามแยก ภายในหมู่ ๑๐	เพื่อให้มีความปลอดภัย ในชีวิตและทรัพย์สิน	ติดกล้องวงจรปิดสามแยก ภายในหมู่ ๑๐	-	-	-	-	๒๐๐,๐๐๐	มีอายุการใช้งาน ไม่น้อยกว่า ๒ ปี	- ประชาชนมีความ ปลอดภัยในชีวิตและ ทรัพย์สิน	กองช่าง
รวม	๓ โครงการ							๒๐๐,๐๐๐			

รายละเอียดโครงการพัฒนา  
ที่นำมาจากแผนพัฒนาหมู่บ้านและแผนพัฒนาชุมชน  
พ.ศ.๒๕๖๖ - ๒๕๗๐

ก.ยุทธศาสตร์จังหวัดที่ ๓ เสริมสร้างความมั่นคงและสังคมคุณภาพตามวิถีมุขมนตรีไทย

ข.ยุทธศาสตร์การพัฒนาขององค์กรปกครองส่วนท้องถิ่นในเขตจังหวัด ยุทธศาสตร์ที่ ๑ การพัฒนาคุณภาพชีวิต กลยุทธ์ที่ ๓ ส่งเสริมการบริการด้านสาธารณสุขและการเสริมสร้างสุขภาวะของประชาชน

๕. ยุทธศาสตร์พัฒนาการบริหารจัดการและการอนุรักษ์ทรัพยากรธรรมชาติและสิ่งแวดล้อม

๕.๑ แผนงานการเกษตร

ที่	โครงการ	วัตถุประสงค์	เป้าหมาย ( ผลผลิตของโครงการ )	งบประมาณ					ตัวชี้วัด (KPI)	ผลที่คาดว่าจะได้รับ	หน่วยงาน รับผิดชอบหลัก
				๒๕๖๖ (บาท)	๒๕๖๗ (บาท)	๒๕๖๘ (บาท)	๒๕๖๙ (บาท)	๒๕๗๐ (บาท)			
๑	โครงการจัดหาที่ทิ้งขยะและถังขยะ หมู่ ๓	-เพื่อแก้ไขปัญหาการขาดแคลนที่รองรับขยะ	-จัดหาถังขยะเพื่อรองรับปริมาณขยะจำนวน	-	-	-	-	-	มีอายุในการใช้งานไม่น้อยกว่า ๒ ปี	-เพื่ออำนวยความสะดวกให้กับประชาชนในการแก้ไขปัญหาการกำจัดขยะ	กองช่าง สำนัก ปลัด
๒	โครงการปรับปรุงทัศนียภาพในพื้นที่สาธารณะ หมู่ ๓	-เพื่อปรับปรุงทัศนียภาพสองข้างทางข้างทางให้เป็นถนนนำใช้และเมืองน่าอยู่ ชุมชนน่าอยู่	ปรับปรุงทัศนียภาพในพื้นที่สาธารณะ	-	-	-	-	-	ปรับปรุงทัศนียภาพไม่น้อยกว่าร้อยละ ๖๐	-เพื่อรักษาความสมดุลทางธรรมชาติของริมสองข้างทาง และริมคลอง	กองช่าง
๓	กำจัดวัชพืชในคลองสาธารณะภายใน ม. ๑๐	- เพื่อดูแลคลองสาธารณะไม่ให้มีวัชพืช	กำจัดวัชพืชในคลองสาธารณะภายใน ม. ๑๐	-	-	-	-	๕๐,๐๐๐	ปกป้องกัน ดูแลไม่น้อยกว่าร้อยละ ๔๐	คลองสาธารณะสะอาด ไม่มีวัชพืชในคลอง	กองช่าง
<b>รวม</b>	<b>๓ โครงการ</b>							<b>๕๐,๐๐๐</b>			

รายละเอียดโครงการพัฒนา

รายละเอียดโครงการพัฒนา

ที่นำมาจากแผนพัฒนาหมู่บ้านและแผนพัฒนาชุมชน

พ.ศ.๒๕๖๖ - ๒๕๗๐

ก.ยุทธศาสตร์จังหวัดที่ ๓ เสริมสร้างความมั่นคงและสังคมคุณภาพตามวิถีภูมิปัญญาไทย

ข.ยุทธศาสตร์การพัฒนาขององค์กรปกครองส่วนท้องถิ่นในเขตจังหวัด ยุทธศาสตร์ที่ ๑ การพัฒนาคุณภาพชีวิต กลยุทธ์ที่ ๗ ส่งเสริมและพัฒนาการศึกษา

๖. ยุทธศาสตร์พัฒนาการศึกษา ศาสนา และวัฒนธรรม

๖.๒ แผนงานการศึกษา วัฒนธรรมและนันทนาการ

ที่	โครงการ	วัตถุประสงค์	เป้าหมาย ( ผลผลิตของโครงการ )	งบประมาณ					ตัวชี้วัด (KPI)	ผลที่คาดว่าจะได้รับ	หน่วยงาน รับผิดชอบหลัก
				๒๕๖๖ (บาท)	๒๕๖๗ (บาท)	๒๕๖๘ (บาท)	๒๕๖๙ (บาท)	๒๕๗๐ (บาท)			
๑	รณรงค์ให้เยาวชนห่างไกลยาเสพติด หมู่ ๗	เพื่อให้เยาวชนห่างไกลยาเสพติด	รณรงค์ให้เยาวชนห่างไกลยาเสพติด	-	-	-	-	-	จำนวนเยาวชนเข้าร่วมไม่น้อยกว่าร้อยละ ๘๐	เยาวชนได้รับความรู้และห่างไกลยาเสพติด	กองการศึกษา
๒	ส่งเสริมกระบวนการเรียนรู้ในระบบประชาธิปไตย หมู่ ๗	เพื่อส่งเสริมการบวนการเรียนรู้ในระบบประชาธิปไตย	ส่งเสริมกระบวนการเรียนรู้ในระบบประชาธิปไตย	-	-	-	-	-	จำนวนผู้เข้าร่วมไม่น้อยกว่าร้อยละ ๘๐	ประชาชนได้รับความรู้ในระบบประชาธิปไตย	กองการศึกษา
<b>รวม</b>	<b>๒ โครงการ</b>										

หมายเหตุ

แบบ ผ.๐๒/๑ เป็นแบบสำหรับองค์กรปกครองส่วนท้องถิ่นที่นำมาจากแผนพัฒนาหมู่บ้านและแผนพัฒนาชุมชนมาดำเนินการ หากองค์กรปกครองส่วนท้องถิ่นจะนำโครงการใน แบบ ผ.๐๒/๑ ไปจัดทำงบประมาณรายจ่ายสามารถดำเนินการได้

แบบ ผ.๐๒/๑ ที่นำมาจากแผนพัฒนาหมู่บ้านและแผนพัฒนาชุมชน พ.ศ.๒๕๖๖ - ๒๕๗๐ ดำเนินการในปี พ.ศ.๒๕๗๐ ทั้งแบบที่มีตัวเงินงบประมาณและไม่มีตัวเงินงบประมาณตามแผนหมู่บ้านที่ได้รับมาจากแผนพัฒนาหมู่บ้าน ประจำปี พ.ศ.๒๕๖๕ ตามหนังสืออำเภอแก่งคอย ที่ สบ ๐๒๑๘/๒๓๒๓ เรื่อง การจัดทำแผนและประสานแผนพัฒนาพื้นที่ในระดับอำเภอและตำบล ลงวันที่ ๑๖ เมษายน ๒๕๖๔

รายละเอียดโครงการพัฒนา  
แผนพัฒนาท้องถิ่น ( พ.ศ.๒๕๖๖ - ๒๕๗๐ )  
สำหรับ โครงการที่เกี่วข้องขององค์กรปกครองส่วนท้องถิ่นที่ใช้สำหรับการประสานแผนพัฒนาท้องถิ่น  
องค์การบริหารส่วนตำบลห้วยแห้ง อำเภอกำแพงคอย จังหวัดสระบุรี

ก.ยุทธศาสตร์จังหวัดที่ ๔ เสริมสร้างระบบบริการสาธารณสุขตามหลักธรรมาภิบาลและมีคุณภาพมาตรฐาน

ข.ยุทธศาสตร์การพัฒนาขององค์กรปกครองส่วนท้องถิ่นในเขตจังหวัด ยุทธศาสตร์ที่ ๑ การพัฒนาคุณภาพชีวิต กลยุทธ์ที่ ๔ พัฒนาโครงสร้างพื้นฐานทางเศรษฐกิจ

๑.ยุทธศาสตร์โครงสร้างพื้นฐาน

๑.๑ แผนงานเคหะและชุมชน

ที่	โครงการ	วัตถุประสงค์	เป้าหมาย (ผลผลิตโครงการ)	งบประมาณและที่ผ่านมา					ตัวชี้วัด ( KPI )	ผลลัพธ์ที่คาดว่าจะได้รับ	หน่วยงานที่ รับผิดชอบหลัก
				๒๕๖๖ (บาท)	๒๕๖๗ (บาท)	๒๕๖๘ (บาท)	๒๕๖๙ (บาท)	๒๕๗๐ (บาท)			
๑	โครงการอุดหนุนหรือ ขยายเขตประปาส่วนภูมิภาค หมู่ ๑	- เพื่อให้ประชาชนมีน้ำใช้ เพียงพอและสะดวกตลอดปี	อุดหนุนหรือขยายเขตประปา ส่วนภูมิภาค ๑.ชอยบ้านนาย ฉะอ้อน ๒. ชอยบ้านนางเถา	๓,๐๐๐,๐๐๐	๓,๐๐๐,๐๐๐	๓,๐๐๐,๐๐๐	๓,๐๐๐,๐๐๐	๓,๐๐๐,๐๐๐	ประชาชนใช้น้ำ ร้อยละ ๖๐ ของประชากร	- เพื่อให้ประชาชน มีน้ำใช้ตลอดปีและ ได้ใช้น้ำที่สะอาด	อบจ.
๒	โครงการก่อสร้างถนนดิน ลูกรัง บริเวณบ้าน ผู้ช่วยเงิน รัตตะนะ หมู่ ๒	เพื่ออำนวยความสะดวกแก่ ประชาชนที่สัญจรไปมา เพื่อให้ถนนในเขต อบต. ได้มาตรฐาน	ก่อสร้างถนนดินลูกรัง บริเวณ บ้านผู้ช่วยเงิน รัตตะนะ กว้าง ๕ เมตร ยาว ๗๐๐	๓,๐๐๐,๐๐๐	๓,๐๐๐,๐๐๐	๓,๐๐๐,๐๐๐	๓,๐๐๐,๐๐๐	๓,๐๐๐,๐๐๐	ประชาชนได้รับ ประโยชน์ไม่น้อย กว่าร้อยละ ๘๐	- ประชาชนได้รับความ สะดวกในการสัญจรไปมา - ถนนในเขตอบต.ได้ มาตรฐาน	อบจ.
๓	โครงการโซล่าเซลล์ใช้เพื่อระบบ ประปาหมู่บ้าน หมู่ ๓	เพื่อให้ประชาชนมีน้ำใช้ เพียงพอและสะดวก ตลอดปี	ติดตั้งโซล่าเซลล์ใช้เพื่อระบบ ประปาหมู่บ้าน ๑.กลุ่มบ้าน ผู้ใหญ่วิระพงษ์ ป้องทา ๒.กลุ่มบ้านนางณัฐริตา ป้องทา	๖,๐๐๐,๐๐๐	๖,๐๐๐,๐๐๐	๖,๐๐๐,๐๐๐	๖,๐๐๐,๐๐๐	๖,๐๐๐,๐๐๐	ประชาชนได้รับ ประโยชน์ไม่น้อย กว่าร้อยละ ๘๐	- ประชาชนมีน้ำใช้ ตลอดปีและได้ใช้น้ำ ที่สะอาด	อบจ.

ที่	โครงการ	วัตถุประสงค์	เป้าหมาย (ผลผลิตโครงการ)	งบประมาณและที่ผ่านมา					ตัวชี้วัด ( KPI )	ผลลัพธ์ที่คาดว่าจะได้รับ	หน่วยงานที่ รับผิดชอบหลัก
				๒๕๖๖ (บาท)	๒๕๖๗ (บาท)	๒๕๖๘ (บาท)	๒๕๖๙ (บาท)	๒๕๗๐ (บาท)			
๔	โครงการอุดหนุนหรือ ขยายเขตประปาส่วนภูมิภาค ภายใน หมู่ ๓	- เพื่อให้ประชาชนมีน้ำใช้ เพียงพอและสะดวกตลอดปี	อุดหนุนหรือขยายเขตประปา ส่วนภูมิภาคภายใน หมู่ ๓ ๑.บริเวณกลุ่มบ้านผู้ช่วยคิด ถึง เขต หมู่ ๗ ๒.จากแยกร้านค้าเขาดิน ถึง บ้านหนองน้อย ๓.จากแยกร้านค้าเขาดิน ถึง บ้านทุ่งแฝก	๑๐,๐๐๐,๐๐๐	๑๐,๐๐๐,๐๐๐	๑๐,๐๐๐,๐๐๐	๑๐,๐๐๐,๐๐๐	๑๐,๐๐๐,๐๐๐	ประชาชนใช้น้ำ ร้อยละ ๖๐ ของประชากร	- เพื่อให้ประชาชน มีน้ำใช้ตลอดปีและ ได้ใช้น้ำที่สะอาด	อบจ.
๕	โครงการติดตั้งโคมไฟแสง สว่างถนนสาธารณะ หมู่ ๓	- เพื่อเพิ่มความสะอาด ปลอดภัยในชีวิตและทรัพย์สิน ให้แก่ประชาชนในการ สัญจรและที่พักอาศัย	ติดตั้งโคมไฟแสงสว่างถนน สาธารณะ ๑.บริเวณกลุ่ม บ้านหนองน้อย ๒.กลุ่มบ้านเขาดิน ๓.กลุ่มบ้านทุ่งแฝก ๔.กลุ่มบ้านนางสายพิน เหง้าศิริ	๒,๐๐๐,๐๐๐	๒,๐๐๐,๐๐๐	๒,๐๐๐,๐๐๐	๒,๐๐๐,๐๐๐	๒,๐๐๐,๐๐๐	มีอายุการใช้ งานไม่น้อย กว่า ๒ ปี	-ประชาชนได้รับความ ความสะอาดปลอดภัยใน ชีวิตและทรัพย์สินมากขึ้น	อบจ.
๖	โครงการขยายเขตไฟฟ้า จากบ้านนายสัมฤทธิ์ ชัยยัง ถึงบ้านนายสมาน หมู่ ๓	- เพื่อเพิ่มความสะอาด ปลอดภัยในชีวิตและทรัพย์สิน ให้แก่ประชาชนในการ สัญจรและที่พักอาศัย	ขยายเขตไฟฟ้าจากบ้าน นายสัมฤทธิ์ ชัยยัง ถึงบ้าน นายสมาน	๕,๐๐๐,๐๐๐	๕,๐๐๐,๐๐๐	๕,๐๐๐,๐๐๐	๕,๐๐๐,๐๐๐	๕,๐๐๐,๐๐๐	มีอายุการใช้ งานไม่น้อย กว่า ๒ ปี	-ประชาชนได้รับความ ความสะอาดปลอดภัยใน ชีวิตและทรัพย์สินมากขึ้น	อบจ.
๗	โครงการขุดลอกสระน้ำ สาธารณประโยชน์ทุ่งแฝก เพื่อการเกษตร หมู่ ๓	เพื่อให้ประชาชนมีน้ำสำหรับ อุปโภค-บริโภค และน้ำเพื่อ การเกษตรอย่างทั่วถึง	ขุดลอกสระน้ำ สาธารณประโยชน์ทุ่งแฝก เพื่อการเกษตร	๕,๐๐๐,๐๐๐	๕,๐๐๐,๐๐๐	๕,๐๐๐,๐๐๐	๕,๐๐๐,๐๐๐	๕,๐๐๐,๐๐๐	ประชาชนได้รับ ประโยชน์ไม่น้อย กว่าร้อยละ ๘๐	- ประชาชนมีน้ำสำหรับ ประกอบอาชีพด้านเกษตร กรรมและอุปโภค-บริโภค ตลอดทั้งปีและทั่วถึงยิ่งขึ้น	อบจ.



ที่	โครงการ	วัตถุประสงค์	เป้าหมาย (ผลผลิตโครงการ)	งบประมาณและที่ผ่านมา					ตัวชี้วัด ( KPI )	ผลลัพธ์ที่คาดว่าจะได้รับ	หน่วยงานที่ รับผิดชอบ หลัก
				๒๕๖๖ (บาท)	๒๕๖๗ (บาท)	๒๕๖๘ (บาท)	๒๕๖๙ (บาท)	๒๕๗๐ (บาท)			
๘	โครงการก่อสร้างระบบน้ำ ประปาผิวดินบริเวณอ่าง เก็บน้ำทุ่งแฝก หมู่ ๓	เพื่อให้ประชาชนมีน้ำสำหรับ อุปโภค-บริโภค และน้ำเพื่อ การเกษตรอย่างทั่วถึง	ก่อสร้างระบบน้ำประปา ผิวดินบริเวณอ่างเก็บน้ำ ทุ่งแฝก	๑๐,๐๐๐,๐๐๐	๑๐,๐๐๐,๐๐๐	๑๐,๐๐๐,๐๐๐	๑๐,๐๐๐,๐๐๐	๑๐,๐๐๐,๐๐๐	ประชาชนได้รับ ประโยชน์ไม่น้อย กว่าร้อยละ ๘๐	- เพื่อให้ประชาชนมีน้ำ ใช้ตลอดปีและได้ใช้น้ำ ที่สะอาดตลอดทั้งปีและ ทั่วถึงยิ่งขึ้น	อบจ.
๙	โครงการติดตั้งสายพาดดับ และติดตั้งโคมไฟสาธารณะ หมู่ ๓	- เพื่อเพิ่มความสะดวก ปลอดภัยในชีวิตและทรัพย์สิน แก่ประชาชนในการสัญจร และที่พักอาศัย	ติดตั้งสายพาดดับ พร้อมมิเตอร์ ๑๔ (๔๕) แอมป์ สายเมนไฟฟ้า อลูมิเนียมเบอร์ ๓๕ และติดตั้ง โคมไฟสาธารณะ ๑.บริเวณกลุ่มบ้านหนองน้อย ๒.กลุ่มบ้านทุ่งแฝก ๓.กลุ่มบ้านผู้ช่วยสมคิด ดวงชั้น ถึงบ้านนางบัวภา พลโฮม	๔,๐๐๐,๐๐๐	๔,๐๐๐,๐๐๐	๔,๐๐๐,๐๐๐	๔,๐๐๐,๐๐๐	๔,๐๐๐,๐๐๐	มีอายุการใช้ งานไม่น้อย กว่า ๒ ปี	-ประชาชนได้รับความ ความสะดวกปลอดภัยใน ชีวิตและทรัพย์สินมากขึ้น	อบจ.
๑๐	โครงการติดตั้งไฟฟ้าแสง สว่างในพื้นที่ หมู่ ๔	- เพื่อเพิ่มความสะดวก ปลอดภัยในชีวิตและทรัพย์สิน แก่ประชาชนในการ สัญจรและที่พักอาศัย	ติดตั้งโคมไฟแสงสว่างใน พื้นที่ หมู่ ๔	๒,๐๐๐,๐๐๐	๒,๐๐๐,๐๐๐	๒,๐๐๐,๐๐๐	๒,๐๐๐,๐๐๐	๒,๐๐๐,๐๐๐	มีอายุการใช้ งานไม่น้อย กว่า ๒ ปี	-ประชาชนได้รับความ ความสะดวกปลอดภัยใน ชีวิตและทรัพย์สินมากขึ้น	อบจ.
๑๑	โครงการขยายถนน คสล. ไหล่ทางสายบ้านหัวนา หมู่ ๔	เพื่ออำนวยความสะดวกแก่ ประชาชนที่สัญจรไปมา เพื่อให้ถนนในเขต อบต. ได้มาตรฐาน	ขยายถนน คสล.ไหล่ทางสาย บ้านหัวนา จาก ๔ เมตร เป็น ๖ เมตร ยาว ๘๐๐ เมตร	๕,๐๐๐,๐๐๐	๕,๐๐๐,๐๐๐	๕,๐๐๐,๐๐๐	๕,๐๐๐,๐๐๐	๕,๐๐๐,๐๐๐	ประชาชนได้รับ ประโยชน์ไม่น้อย กว่าร้อยละ ๘๐	- ประชาชนได้รับความ สะดวกในการสัญจรไปมา - ถนนในเขตอบต.ได้ มาตรฐาน	อบจ.
๑๒	โครงการขุดลอกคลอง ธรรมชาติ จาก หมู่ ๑ - หมู่ ๔	เพื่อให้ประชาชนมีน้ำสำหรับ อุปโภค-บริโภค และน้ำเพื่อ การเกษตรอย่างทั่วถึง	ขุดลอกคลองธรรมชาติ จาก ม.๑ - หมู่ ๔ กว้าง ๖ เมตร ยาว ๘๐๐ เมตร	๕,๐๐๐,๐๐๐	๕,๐๐๐,๐๐๐	๕,๐๐๐,๐๐๐	๕,๐๐๐,๐๐๐	๕,๐๐๐,๐๐๐	ประชาชนได้รับ ประโยชน์ไม่น้อย กว่าร้อยละ ๘๐	- ประชาชนมีน้ำสำหรับ ประกอบอาชีพด้านเกษตร กรรมและอุปโภค-บริโภค ตลอดทั้งปีและทั่วถึงยิ่งขึ้น	อบจ.

ที่	โครงการ	วัตถุประสงค์	เป้าหมาย (ผลผลิตโครงการ)	งบประมาณและที่ผ่านมา					ตัวชี้วัด ( KPI )	ผลลัพธ์ที่คาดว่าจะได้รับ	หน่วยงานที่ รับผิดชอบหลัก
				๒๕๖๖ (บาท)	๒๕๖๗ (บาท)	๒๕๖๘ (บาท)	๒๕๖๙ (บาท)	๒๕๗๐ (บาท)			
๑๓	โครงการอุดหนุนหรือ ขยายเขตประปาส่วนภูมิภาค หมู่ ๕	- เพื่อให้ประชาชนมีน้ำใช้ เพียงพอและสะดวกตลอดปี	อุดหนุนหรือขยายเขตประปา ส่วนภูมิภาค บ้านนางจำเริญ - บ้านนางคำสิน	๑๐,๐๐๐,๐๐๐	๑๐,๐๐๐,๐๐๐	๑๐,๐๐๐,๐๐๐	๑๐,๐๐๐,๐๐๐	๑๐,๐๐๐,๐๐๐	ประชาชนใช้น้ำ ร้อยละ ๖๐ ของประชากร	- เพื่อให้ประชาชน มีน้ำใช้ตลอดปีและ ได้ใช้น้ำที่สะอาด	อบจ.
๑๔	โครงการติดตั้งไฟฟ้าส่อง สว่าง บริเวณบ้านนายอุดม - บ้านนางบังอร หมู่ ๕	- เพื่อเพิ่มความสะดวก ปลอดภัยในชีวิตและทรัพย์สินแก่ประชาชนในการ สัญจรและที่พักอาศัย	ติดตั้งโคมไฟแสงสว่างใน พื้นที่ หมู่ ๕	๔,๐๐๐,๐๐๐	๔,๐๐๐,๐๐๐	๔,๐๐๐,๐๐๐	๔,๐๐๐,๐๐๐	๔,๐๐๐,๐๐๐	มีอายุการใช้ งานไม่น้อย กว่า ๒ ปี	-ประชาชนได้รับความ ความสะดวกปลอดภัยใน ชีวิตและทรัพย์สินมากขึ้น	อบจ.
๑๕	โครงการอุดหนุนหรือ ขยายเขตประปาส่วนภูมิภาค ภายในหมู่บ้าน หมู่ ๖	- เพื่อให้ประชาชนมีน้ำใช้ เพียงพอและสะดวกตลอดปี	อุดหนุนหรือขยายเขตประปา ส่วนภูมิภาคภายในหมู่บ้าน	๑๕,๐๐๐,๐๐๐	๑๕,๐๐๐,๐๐๐	๑๕,๐๐๐,๐๐๐	๑๕,๐๐๐,๐๐๐	๑๕,๐๐๐,๐๐๐	ประชาชนใช้น้ำ ร้อยละ ๖๐ ของประชากร	- เพื่อให้ประชาชน มีน้ำใช้ตลอดปีและ ได้ใช้น้ำที่สะอาด	อบจ.
๑๖	โครงการก่อสร้างแหล่งเก็บน้ำ คสล.ระหว่างบ้านนางปราณี แสงวิโรจน์ หมู่ ๖	เพื่อให้ประชาชนมีน้ำสำหรับ อุปโภค-บริโภค และน้ำเพื่อ การเกษตรอย่างทั่วถึง	ก่อสร้างแหล่งเก็บน้ำ คสล. ระหว่างบ้านนางปราณี แสงวิโรจน์	๑๐,๐๐๐,๐๐๐	๑๐,๐๐๐,๐๐๐	๑๐,๐๐๐,๐๐๐	๑๐,๐๐๐,๐๐๐	๑๐,๐๐๐,๐๐๐	ประชาชนได้รับ ประโยชน์ไม่น้อย กว่าร้อยละ ๘๐	- ประชาชนมีน้ำสำหรับ ประกอบอาชีพด้านเกษตร กรรมและอุปโภค-บริโภค ตลอดทั้งปีและทั่วถึงยิ่งขึ้น	อบจ.
๑๗	โครงการติดตั้งโคมไฟ ส่องสว่างสาธารณะ บริเวณ ทางระหว่าง หมู่ ๖ - หมู่ ๑๐ หมู่ ๖	เพื่อเพิ่มความสะดวก ปลอดภัยในชีวิตและ ทรัพย์สินแก่ประชาชน	ติดตั้งโคมไฟส่องสว่างสาธารณะ บริเวณทางระหว่าง หมู่ ๖ - หมู่ ๑๐	๓,๐๐๐,๐๐๐	๓,๐๐๐,๐๐๐	๓,๐๐๐,๐๐๐	๓,๐๐๐,๐๐๐	๓,๐๐๐,๐๐๐	ประชาชนได้รับ ประโยชน์ไม่น้อย กว่าร้อยละ ๘๐	- ประชาชนได้รับความ ความสะดวกปลอดภัยใน ชีวิตและทรัพย์สินมากขึ้น	อบจ.
๑๘	โครงการขุดลอกวัชพืช ภายในหมู่บ้าน บริเวณอ่าง เก็บน้ำบ้านไร่ หมู่ ๗	เพื่อให้ประชาชนมีน้ำสำหรับ อุปโภค-บริโภค และน้ำเพื่อ การเกษตรอย่างทั่วถึง	ขุดลอกวัชพืชภายในหมู่บ้าน บริเวณอ่างเก็บน้ำบ้านไร่ ถึง บ้านเขาดิน หมู่ ๓	๓,๐๐๐,๐๐๐	๓,๐๐๐,๐๐๐	๓,๐๐๐,๐๐๐	๓,๐๐๐,๐๐๐	๓,๐๐๐,๐๐๐	ประชาชนได้รับ ประโยชน์ไม่น้อย กว่าร้อยละ ๘๐	- ประชาชนมีน้ำสำหรับ ประกอบอาชีพด้านเกษตร กรรมและอุปโภค-บริโภค ตลอดทั้งปีและทั่วถึงยิ่งขึ้น	อบจ.

ที่	โครงการ	วัตถุประสงค์	เป้าหมาย (ผลผลิตโครงการ)	งบประมาณและที่ผ่านมา					ตัวชี้วัด ( KPI )	ผลลัพธ์ที่คาดว่าจะได้รับ	หน่วยงานที่ รับผิดชอบ หลัก
				๒๕๖๖ (บาท)	๒๕๖๗ (บาท)	๒๕๖๘ (บาท)	๒๕๖๙ (บาท)	๒๕๗๐ (บาท)			
๑๙	โครงการขุดลอกห้วยวังประชา หมู่ ๗	เพื่อให้ประชาชนมีน้ำสำหรับ อุปโภค-บริโภค และน้ำเพื่อ การเกษตรอย่างทั่วถึง	ขุดลอกห้วยวังประชา	๓,๐๐๐,๐๐๐	๓,๐๐๐,๐๐๐	๓,๐๐๐,๐๐๐	๓,๐๐๐,๐๐๐	๓,๐๐๐,๐๐๐	ประชาชนได้รับ ประโยชน์ไม่น้อย กว่าร้อยละ ๘๐	- ประชาชนมีน้ำสำหรับ ประกอบอาชีพด้านเกษตร กรรมและอุปโภค-บริโภค ตลอดทั้งปีและทั่วถึงยิ่งขึ้น	อบจ.
๒๐	โครงการซ่อมแซมฝายกักเก็บ น้ำบ้านไร่ หมู่ ๗	เพื่อให้ประชาชนมีน้ำสำหรับ อุปโภค-บริโภค และน้ำเพื่อ การเกษตรอย่างทั่วถึง	ซ่อมแซมฝายกักเก็บน้ำบ้านไร่	๒,๐๐๐,๐๐๐	๒,๐๐๐,๐๐๐	๒,๐๐๐,๐๐๐	๒,๐๐๐,๐๐๐	๒,๐๐๐,๐๐๐	ประชาชนได้รับ ประโยชน์ไม่น้อย กว่าร้อยละ ๘๐	- ประชาชนมีน้ำสำหรับ ประกอบอาชีพด้านเกษตร กรรมและอุปโภค-บริโภค ตลอดทั้งปีและทั่วถึงยิ่งขึ้น	อบจ.
๒๑	โครงการขยายเขตไฟฟ้า บริเวณบ้านนายรังสรร ถึง บ้านนายวิลอน หมู่ ๗	- เพื่อเพิ่มความสะดวก ปลอดภัยในชีวิตและทรัพย์สิน แก่ประชาชนในการ สัญจรและที่พักอาศัย	ขยายเขตไฟฟ้าจากบ้าน นายรังสรร ถึง บ้านนายวิลอน	๓,๐๐๐,๐๐๐	๓,๐๐๐,๐๐๐	๓,๐๐๐,๐๐๐	๓,๐๐๐,๐๐๐	๓,๐๐๐,๐๐๐	มีอายุการใช้ งานไม่น้อย กว่า ๒ ปี	-ประชาชนได้รับความ ความสะดวกปลอดภัยใน ชีวิตและทรัพย์สินมากขึ้น	อบจ.
๒๒	โครงการก่อสร้างสนามออก กำลังกายพร้อมอุปกรณ์ บริเวณโรงเรียนวัดศรีธา เรืองศรี หมู่ ๗	- เพื่อให้ประชาชนมีสถาน ที่ออกกำลังกาย	ก่อสร้างสนามออกกำลังกาย พร้อมอุปกรณ์ บริเวณโรงเรียน วัดศรีธาเรืองศรี	๒,๐๐๐,๐๐๐	๒,๐๐๐,๐๐๐	๒,๐๐๐,๐๐๐	๒,๐๐๐,๐๐๐	๒,๐๐๐,๐๐๐	มีอายุการใช้ งานไม่น้อย กว่า ๒ ปี	-ประชาชนได้รับความ ความสะดวกปลอดภัยใน ชีวิตและทรัพย์สินมากขึ้น	อบจ.
๒๓	โครงการติดตั้งโคมไฟ แสงสว่างพร้อมสายดับ ภายใน หมู่ ๗	เพื่อเพิ่มความสะดวก ปลอดภัยในชีวิตและ ทรัพย์สินแก่ประชาชน	ติดตั้งโคมไฟแสงสว่างพร้อม สายดับภายในหมู่ ๗ ๑.บริเวณบ้านหนองน้อยเหนือ ถึงบ้านหนองสองห้อง หมู่ ๖ ๒.บริเวณบ้านผู้ใหญ่สุภาพร นิพนธ์ ถึงบ้านนายจันทร์ดี วิสูตรทัน ๓.บริเวณบ้านน้ำซับ ถึงบ้าน หนองน้อย ๔.โรงเรียนวัดศรีธาเรืองศรี ถึงบ้านนายสมบัติ ดวงขัน	๕,๐๐๐,๐๐๐	๕,๐๐๐,๐๐๐	๕,๐๐๐,๐๐๐	๕,๐๐๐,๐๐๐	๕,๐๐๐,๐๐๐	ประชาชนได้รับ ประโยชน์ไม่น้อย กว่าร้อยละ ๘๐	- ประชาชนได้รับความ ความสะดวกปลอดภัยใน ชีวิตและทรัพย์สินมากขึ้น	อบจ.

ที่	โครงการ	วัตถุประสงค์	เป้าหมาย (ผลผลิตโครงการ)	งบประมาณและที่ผ่านมา					ตัวชี้วัด ( KPI )	ผลลัพธ์ที่คาดว่าจะได้รับ	หน่วยงานที่ รับผิดชอบ
				๒๕๖๖ (บาท)	๒๕๖๗ (บาท)	๒๕๖๘ (บาท)	๒๕๖๙ (บาท)	๒๕๗๐ (บาท)			
๒๔	โครงการติดตั้งสายไฟพาดดับพร้อมมิเตอร์ไฟฟ้า หมู่ ๘	เพื่อเพิ่มความสะอาดปลอดภัยในชีวิตและทรัพย์สินแก่ประชาชน	ติดตั้งสายไฟพาดดับพร้อมมิเตอร์ไฟฟ้า ๑.กลุ่มบ้านนายศรีจันทร์ ศรีสง่า ถึงบ้านนายประสิทธิ์ น้อยบ้านโง้ง ๒.กลุ่มบ้านนายสง่า พรหมมา	๓,๐๐๐,๐๐๐	๓,๐๐๐,๐๐๐	๓,๐๐๐,๐๐๐	๓,๐๐๐,๐๐๐	๓,๐๐๐,๐๐๐	ประชาชนได้รับประโยชน์ไม่น้อยกว่าร้อยละ ๘๐	- ประชาชนได้รับความสะอาดปลอดภัยในชีวิตและทรัพย์สินมากขึ้น	อบจ.
๒๕	โครงการอุดหนุนหรือขยายเขตประปาส่วนภูมิภาคภายในหมู่ ๙	- เพื่อให้ประชาชนมีน้ำใช้เพียงพอและสะดวกตลอดปี	อุดหนุนหรือขยายเขตประปาส่วนภูมิภาค ภายในหมู่ ๙	๑๕,๐๐๐,๐๐๐	๑๕,๐๐๐,๐๐๐	๑๕,๐๐๐,๐๐๐	๑๕,๐๐๐,๐๐๐	๑๕,๐๐๐,๐๐๐	ประชาชนใช้น้ำร้อยละ ๖๐ ของประชากร	- เพื่อให้ประชาชนมีน้ำใช้ตลอดปีและได้ใช้น้ำที่สะอาด	อบจ.
๒๖	โครงการสร้างฝายน้ำล้นคลองเส้นห้วยแห้ง หมู่ ๙	เพื่อให้ประชาชนมีน้ำสำหรับอุปโภค-บริโภค และน้ำเพื่อการเกษตรอย่างทั่วถึง	ก่อสร้างฝายน้ำล้นคลองเส้นห้วยแห้ง	๔,๐๐๐,๐๐๐	๔,๐๐๐,๐๐๐	๔,๐๐๐,๐๐๐	๔,๐๐๐,๐๐๐	๔,๐๐๐,๐๐๐	ประชาชนได้รับประโยชน์ไม่น้อยกว่าร้อยละ ๘๐	- ประชาชนมีน้ำสำหรับประกอบอาชีพด้านเกษตรกรรมและอุปโภค-บริโภคตลอดทั้งปีและทั่วถึงยิ่งขึ้น	อบจ.
๒๗	โครงการติดตั้งโคมไฟส่องสว่างสาธารณะพร้อมสายพาดดับ ซอยบ้านทุ่งแฝก หมู่ ๙	เพื่อเพิ่มความสะอาดปลอดภัยในชีวิตและทรัพย์สินแก่ประชาชน	ติดตั้งโคมไฟส่องสว่างสาธารณะพร้อมสายพาดดับตามจุดเสี่ยง ซอยบ้านทุ่งแฝก	๕,๐๐๐,๐๐๐	๕,๐๐๐,๐๐๐	๕,๐๐๐,๐๐๐	๕,๐๐๐,๐๐๐	๕,๐๐๐,๐๐๐	ประชาชนได้รับประโยชน์ไม่น้อยกว่าร้อยละ ๘๐	- ประชาชนได้รับความสะอาดปลอดภัยในชีวิตและทรัพย์สินมากขึ้น	อบจ.
๒๘	โครงการขุดลอกคลองห้วยม่วง หมู่ ๙	เพื่อให้ประชาชนมีน้ำสำหรับอุปโภค-บริโภค และน้ำเพื่อการเกษตรอย่างทั่วถึง	ขุดลอกคลองห้วยม่วง ระยะทาง ๑,๕๐๐ เมตร	๓,๐๐๐,๐๐๐	๓,๐๐๐,๐๐๐	๓,๐๐๐,๐๐๐	๓,๐๐๐,๐๐๐	๓,๐๐๐,๐๐๐	ประชาชนได้รับประโยชน์ไม่น้อยกว่าร้อยละ ๘๐	- ประชาชนมีน้ำสำหรับประกอบอาชีพด้านเกษตรกรรมและอุปโภค-บริโภคตลอดทั้งปีและทั่วถึงยิ่งขึ้น	อบจ.
๒๙	โครงการขุดลอกคลองตะเคียน หมู่ ๙	เพื่อให้ประชาชนมีน้ำสำหรับอุปโภค-บริโภค และน้ำเพื่อการเกษตรอย่างทั่วถึง	ขุดลอกคลองตะเคียน ระยะทาง ๑,๕๐๐ เมตร	๓,๐๐๐,๐๐๐	๓,๐๐๐,๐๐๐	๓,๐๐๐,๐๐๐	๓,๐๐๐,๐๐๐	๓,๐๐๐,๐๐๐	ประชาชนได้รับประโยชน์ไม่น้อยกว่าร้อยละ ๘๐	- ประชาชนมีน้ำสำหรับประกอบอาชีพด้านเกษตรกรรมและอุปโภค-บริโภคตลอดทั้งปีและทั่วถึงยิ่งขึ้น	อบจ.

ที่	โครงการ	วัตถุประสงค์	เป้าหมาย (ผลผลิตโครงการ)	งบประมาณและที่ผ่านมา					ตัวชี้วัด ( KPI )	ผลลัพธ์ที่คาดว่าจะได้รับ	หน่วยงานที่ รับผิดชอบ หลัก
				๒๕๖๖ (บาท)	๒๕๖๗ (บาท)	๒๕๖๘ (บาท)	๒๕๖๙ (บาท)	๒๕๗๐ (บาท)			
๓๐	โครงการขุดลอกคลองนาบุง หมู่ ๙	เพื่อให้ประชาชนมีน้ำสำหรับการเกษตรอย่างทั่วถึง	ขุดลอกคลองนาบุง ระยะทาง ๑,๕๐๐ เมตร	๓,๐๐๐,๐๐๐	๓,๐๐๐,๐๐๐	๓,๐๐๐,๐๐๐	๓,๐๐๐,๐๐๐	๓,๐๐๐,๐๐๐	ประชาชนได้รับประโยชน์ไม่น้อยกว่าร้อยละ ๘๐	- ประชาชนมีน้ำสำหรับประกอบอาชีพด้านเกษตรกรรมและอุปโภค-บริโภคตลอดทั้งปีและทั่วถึงยิ่งขึ้น	อบจ.
๓๑	โครงการติดตั้งโคมไฟส่องสว่างสาธารณะโซล่าเซลล์ตามจุดเสี่ยงภายใน หมู่ ๙	เพื่อเพิ่มความสะอาดปลอดภัยในชีวิตและทรัพย์สินแก่ประชาชน	ติดตั้งโคมไฟส่องสว่างสาธารณะพร้อมสายพาดดับตามจุดเสี่ยงชอยบ้านทุ่งแฝก	๕,๐๐๐,๐๐๐	๕,๐๐๐,๐๐๐	๕,๐๐๐,๐๐๐	๕,๐๐๐,๐๐๐	๕,๐๐๐,๐๐๐	ประชาชนได้รับประโยชน์ไม่น้อยกว่าร้อยละ ๘๐	- ประชาชนได้รับความสะอาดปลอดภัยในชีวิตและทรัพย์สินมากขึ้น	อบจ.
๓๒	โครงการติดตั้งโคมไฟส่องสว่างสาธารณะภายใน หมู่ ๑๐	เพื่อเพิ่มความสะอาดปลอดภัยในชีวิตและทรัพย์สินแก่ประชาชน	ติดตั้งโคมไฟส่องสว่าง จำนวน ๑๐ จุด ๑.๑ บริเวณบ้านนางสาวดารินทร์ จันท์ ถึงบ้านนางสาววินิกรณ์ ภูสุรินทร์ ๔ จุด ๑.๒ บริเวณบ้านนางสมพร สุดแสง ๓ จุด ๑.๓ บริเวณบ้านนางดอนจันธิ ๓ จุด	๑๐,๐๐๐,๐๐๐	๑๐,๐๐๐,๐๐๐	๑๐,๐๐๐,๐๐๐	๑๐,๐๐๐,๐๐๐	๑๐,๐๐๐,๐๐๐	ประชาชนได้รับประโยชน์ไม่น้อยกว่าร้อยละ ๘๐	- ประชาชนได้รับความสะอาดปลอดภัยในชีวิตและทรัพย์สินมากขึ้น	อบจ.
๓๓	โครงการขุดลอกคลอง กำจัดวัชพืชฝายน้ำล้น วัดห้วยคังคาราวาส หมู่ ๑๑	เพื่อให้ประชาชนมีน้ำสำหรับอุปโภค-บริโภค และการเกษตรอย่างทั่วถึง	ขุดลอกคลองกำจัดวัชพืชฝายน้ำล้น วัดห้วยคังคาราวาส	๓,๐๐๐,๐๐๐	๓,๐๐๐,๐๐๐	๓,๐๐๐,๐๐๐	๓,๐๐๐,๐๐๐	๓,๐๐๐,๐๐๐	ประชาชนได้รับประโยชน์ไม่น้อยกว่าร้อยละ ๘๐	- ประชาชนมีน้ำสำหรับประกอบอาชีพด้านเกษตรกรรมและอุปโภค-บริโภคตลอดทั้งปีและทั่วถึงยิ่งขึ้น	อบจ.
๓๔	โครงการอุดหนุนหรือขยายเขตประปาส่วนภูมิภาค หมู่ ๑๑	- เพื่อให้ประชาชนมีน้ำใช้เพียงพอและสะดวกตลอดปี	อุดหนุนหรือขยายเขตประปาส่วนภูมิภาค บริเวณบ้านนายทองพูน กิ่งการจร ถึงบ้านนายสาคร	๒,๐๐๐,๐๐๐	๒,๐๐๐,๐๐๐	๒,๐๐๐,๐๐๐	๒,๐๐๐,๐๐๐	๒,๐๐๐,๐๐๐	ประชาชนใช้น้ำ ร้อยละ ๖๐ ของประชากร	- เพื่อให้ประชาชนมีน้ำใช้ตลอดปีและได้ใช้น้ำที่สะอาด	อบจ.

ที่	โครงการ	วัตถุประสงค์	เป้าหมาย (ผลผลิตโครงการ)	งบประมาณและที่ผ่านมา					ตัวชี้วัด ( KPI )	ผลลัพธ์ที่คาดว่าจะได้รับ	หน่วยงานที่ รับผิดชอบ หลัก
				๒๕๖๖ (บาท)	๒๕๖๗ (บาท)	๒๕๖๘ (บาท)	๒๕๖๙ (บาท)	๒๕๗๐ (บาท)			
๓๕	โครงการอุดหนุนหรือ ขยายเขตประปาส่วนภูมิภาค หมู่ ๑๑	- เพื่อให้ประชาชนมีน้ำใช้ เพียงพอและสะดวกตลอดปี	อุดหนุนหรือขยายเขตประปา ส่วนภูมิภาค เข้าบ้านนาย ล้ำน ภูสุรินทร์	๒,๐๐๐,๐๐๐	๒,๐๐๐,๐๐๐	๒,๐๐๐,๐๐๐	๒,๐๐๐,๐๐๐	๒,๐๐๐,๐๐๐	ประชาชนใช้น้ำ ร้อยละ ๖๐ ของประชากร	- เพื่อให้ประชาชน มีน้ำใช้ตลอดปีและ ได้ใช้น้ำที่สะอาด	อบจ.
๓๖	โครงการขยายสะพาน ห้วยนาดี - บ้านหนองกรุง ภายในหมู่ ๑๒	เพื่ออำนวยความสะดวก แก่ประชาชนที่สัญจรไปมา เพื่อปรับปรุงผิวจราจรให้ได้ มาตรฐาน	ขยายสะพานห้วยนาดี - หนองกรุง กว้าง ๕ เมตร ยาว ๑,๒๐๐ เมตร ภายในหมู่ ๑๒	๕,๐๐๐,๐๐๐	๕,๐๐๐,๐๐๐	๕,๐๐๐,๐๐๐	๕,๐๐๐,๐๐๐	๕,๐๐๐,๐๐๐	ประชาชนได้รับ ประโยชน์ไม่น้อย กว่าร้อยละ ๘๐	- ประชาชนได้รับความ สะดวกในการสัญจรไปมา - ถนนในเขตอบต.ได้ มาตรฐาน	อบจ.
๓๗	โครงการก่อสร้างถนนคสล. จากฝายห้วยนาดี - บ้าน หนองกรุง พร้อมวางท่อระบาย น้ำ ภายในหมู่ ๑๒	เพื่ออำนวยความสะดวก แก่ประชาชนที่สัญจรไปมา เพื่อปรับปรุงผิวจราจรให้ได้ มาตรฐาน	ก่อสร้างถนนคสล. จากฝาย ห้วยนาดี - บ้านหนองกรุง พร้อมวางท่อระบายน้ำ กว้าง ๕ เมตร ยาว ๓๐๐ เมตร ภายในหมู่ ๑๒	๖,๐๐๐,๐๐๐	๖,๐๐๐,๐๐๐	๖,๐๐๐,๐๐๐	๖,๐๐๐,๐๐๐	๖,๐๐๐,๐๐๐	ประชาชนได้รับ ประโยชน์ไม่น้อย กว่าร้อยละ ๘๐	- ประชาชนได้รับความ สะดวกในการสัญจรไปมา - ถนนในเขตอบต.ได้ มาตรฐาน	อบจ.
๓๘	โครงการขยายถนนคสล. ซอยบ้านนายสมร พุทธรักษา ภายในหมู่ ๑๒	เพื่ออำนวยความสะดวก แก่ประชาชนที่สัญจรไปมา เพื่อปรับปรุงผิวจราจรให้ได้ มาตรฐาน	ก่อสร้างถนนคสล. ซอยบ้าน นายสมร พุทธรักษา กว้าง ๕ เมตร ยาว ๑,๒๐๐ เมตร	๔,๕๐๐,๐๐๐	๔,๕๐๐,๐๐๐	๔,๕๐๐,๐๐๐	๔,๕๐๐,๐๐๐	๔,๕๐๐,๐๐๐	ประชาชนได้รับ ประโยชน์ไม่น้อย กว่าร้อยละ ๘๐	- ประชาชนได้รับความ สะดวกในการสัญจรไปมา - ถนนในเขตอบต.ได้ มาตรฐาน	อบจ.
รวม	๓๘ โครงการ			๑๙๓,๕๐๐,๐๐๐	๑๙๓,๕๐๐,๐๐๐	๑๙๓,๕๐๐,๐๐๐	๑๙๓,๕๐๐,๐๐๐	๑๙๓,๕๐๐,๐๐๐			

- หมายเหตุ**
- แบบ ผ.๐๒/๒ เป็นแบบสำหรับองค์กรปกครองส่วนท้องถิ่น (อบต.,เทศบาล และเมืองพัทยา เสนอขอประสานโครงการกับองค์การบริหารส่วนจังหวัดและหน่วยงานอื่น) และลงรายละเอียดในแผนพัฒนาท้องถิ่น
  - ให้คณะกรรมการประสานแผน ฯ ระดับอำเภอ ประชุมพร้อมกลั่นกรอง แล้วจัดเรียงลำดับความสำคัญของโครงการจาก ผ.๐๒/๒
  - ให้ประธานคณะกรรมการประสานแผน ฯ ระดับอำเภอ เป็นผู้มีหน้าที่จัดส่งโครงการพัฒนาที่ขอประสาน โดยใช้เลขหนังสือของหน่วยงานของประธาน ฯ
  - การนำแผนพัฒนาท้องถิ่นไปใช้ (จัดทำงบประมาณ) องค์กรปกครองส่วนท้องถิ่นสามารถใช้ แบบ ผ.๐๒ แบบ ผ.๐๒/๑ และแบบ ผ.๐๒/๒ โดยไม่ต้องแก้ไขแบบที่ใช้

## บัญชีครุภัณฑ์

แผนพัฒนาท้องถิ่น ( พ.ศ.๒๕๖๖ - ๒๕๗๐ )

องค์การบริหารส่วนตำบลห้วยแห้ง อำเภอแก่งคอย จังหวัดสระบุรี

ที่	แผนงาน	หมวด	ประเภท	วัตถุประสงค์	เป้าหมาย	งบประมาณและที่ผ่านมา					หน่วยงานที่รับผิดชอบหลัก
						๒๕๖๖ (บาท)	๒๕๖๗ (บาท)	๒๕๖๘ (บาท)	๒๕๖๙ (บาท)	๒๕๗๐ (บาท)	
๑	สาธารณสุข	ครุภัณฑ์	ครุภัณฑ์ยานพาหนะและขนส่ง	เพื่อจัดซื้อรถพยาบาล	จัดซื้อรถพยาบาล (รถตู้) ปริมาตรกระบอกสูบไม่ต่ำกว่า ๒,๔๐๐ ซีซี หรือกำลังเครื่องยนต์สูงสุด ไม่ต่ำกว่า ๙๐ กิโลวัตต์	-	-	-	-	๒,๕๐๐,๐๐๐	สำนักปลัด
๒	เคหะและชุมชน	ครุภัณฑ์	ครุภัณฑ์โฆษณาและเผยแพร่	เพื่อให้แต่ละหมู่บ้านมีป้ายบอกชื่อซอย	จัดทำป้ายชื่อซอยทุกหมู่บ้านในตำบลห้วยแห้ง จำนวน ๑๒๐ ป้าย	-	-	-	-	๘๐๐,๐๐๐	กองช่าง
<b>รวม</b>										<b>๓,๓๐๐,๐๐๐</b>	

- หมายเหตุ**
- ๑.แผนงาน ให้ลงแผนงานตามรูปแบบและรายการจำแนกประเภทรายรับ - รายจ่าย งบประมาณรายจ่ายประจำปีขององค์กรปกครองส่วนท้องถิ่น เช่น แผนงานการศึกษา แผนงานสังคมสงเคราะห์ เป็นต้น
  - ๒.หมวด ให้ลงหมวดครุภัณฑ์ตามชื่อที่ปรากฏตามหนังสือกรมส่งเสริมการปกครองท้องถิ่น ด่วนที่สุด ที่ มท ๐๘๐๘.๒/ว ๑๒๔๘ เรื่อง แนวทางการพิจารณาสิ่งของที่จัดเป็นวัสดุและครุภัณฑ์ ตามหลักการจำแนกประเภทรายจ่ายตามงบประมาณ ลงวันที่ ๒๗ มิถุนายน ๒๕๕๙ เช่น ค่าครุภัณฑ์ เป็นต้น
  - ๓.ประเภท ให้ลงประเภทครุภัณฑ์ตามชื่อที่ปรากฏตามหนังสือกรมส่งเสริมการปกครองท้องถิ่น ด่วนที่สุด ที่ มท ๐๘๐๘.๒/ว ๑๒๔๘ เรื่อง แนวทางการพิจารณาสิ่งของที่จัดเป็นวัสดุและครุภัณฑ์ตามหลักการ จำแนกประเภทรายจ่ายตามงบประมาณ ลงวันที่ ๒๗ มิถุนายน ๒๕๕๙ เช่น ครุภัณฑ์สำนักงาน ครุภัณฑ์การศึกษา ครุภัณฑ์ยานพาหนะและขนส่ง เป็นต้น
  - ๔.เป้าหมาย (ผลผลิตของครุภัณฑ์) แสดงรายละเอียด จำนวน สถานที่ตั้ง ขนาด สถานที่ตั้ง ขนาด ปริมาณหรือคุณลักษณะที่จำเป็น เป็นต้น

## ส่วนที่ ๔ การติดตามและประเมินผล

### ๑. การติดตามและประเมินผลยุทธศาสตร์

ระเบียบกระทรวงมหาดไทยว่าด้วยการจัดทำแผนพัฒนาขององค์กรปกครองส่วนท้องถิ่น พ.ศ. ๒๕๔๘ และแก้ไขเพิ่มเติม (ฉบับที่ ๓) พ.ศ. ๒๕๖๑ ข้อ ๒๙ กำหนดให้คณะกรรมการติดตามและประเมินผลแผนพัฒนาท้องถิ่น มีอำนาจหน้าที่ในการกำหนดแนวทาง วิธีการในการติดตามและประเมินผลแผนพัฒนา ดำเนินการติดตามและประเมินผลแผนพัฒนา เมื่อดำเนินการเสร็จแล้ว (๓) รายงานผลและเสนอความเห็นซึ่งได้จากการติดตามและประเมินผลแผนพัฒนาท้องถิ่นต่อผู้บริหารท้องถิ่น เพื่อให้ผู้บริหารท้องถิ่นเสนอต่อสภาท้องถิ่น และคณะกรรมการพัฒนาท้องถิ่น พร้อมทั้งประกาศผลการติดตามและประเมินผลแผนพัฒนาท้องถิ่น ให้ประชาชนในท้องถิ่นทราบในที่เปิดเผยภายในสิบห้าวันนับแต่วันรายงานผลและเสนอความเห็นดังกล่าว และต้องปิดประกาศไว้เป็นระยะเวลาไม่น้อยกว่าสามสิบวัน โดยอย่างน้อยปีละหนึ่งครั้ง ภายในเดือนธันวาคมของทุกปี และ ข้อ ๓๐ (๕) ผู้บริหารท้องถิ่นเสนอผลการติดตามและประเมินผลต่อสภาท้องถิ่น และคณะกรรมการพัฒนาท้องถิ่น พร้อมทั้งประกาศผลการติดตามและประเมินผลแผนพัฒนาท้องถิ่น ให้ประชาชนในท้องถิ่นทราบในที่เปิดเผยภายในสิบห้าวันนับแต่วันที่ผู้บริหารท้องถิ่นเสนอผลการติดตามและประเมินผลดังกล่าว และต้องปิดประกาศไว้เป็นระยะเวลาไม่น้อยกว่าสามสิบวัน โดยอย่างน้อยปีละหนึ่งครั้ง ภายในเดือนธันวาคมของทุกปี

### ๑. แนวทางการพิจารณาการติดตามและประเมินผลยุทธศาสตร์ เพื่อความสอดคล้องแผนพัฒนาท้องถิ่น พ.ศ. ๒๕๖๖ - ๒๕๗๐

ตามหนังสือกระทรวงมหาดไทย ด่วนที่สุด ที่ มท ๐๘๑๐.๓/ว ๗๔๖๗ ลงวันที่ ๑๔ ธันวาคม ๒๕๖๓ เรื่องแนวทางการจัดทำแผนพัฒนาขององค์กรปกครองส่วนท้องถิ่น (พ.ศ. ๒๕๖๖ - ๒๕๗๐) ตามระเบียบกระทรวงมหาดไทยว่าด้วยการจัดทำแผนพัฒนาขององค์กรปกครองส่วนท้องถิ่น (ฉบับที่ ๓) พ.ศ. ๒๕๖๑ เป็นแบบที่กำหนดให้คณะกรรมการติดตามและประเมินผลแผนพัฒนาท้องถิ่น ดำเนินการให้คะแนนตามเกณฑ์ ที่กำหนดไว้ ซึ่งเป็นส่วนหนึ่งของการติดตามและประเมินผลแผนพัฒนา โดยดำเนินการให้แล้วเสร็จภายในหกสิบวันนับแต่วันที่ประกาศใช้งบประมาณรายจ่าย มีรายละเอียด ดังนี้

- ๑.๑ ข้อมูลสภาพทั่วไปและข้อมูลพื้นฐานขององค์กรปกครองส่วนท้องถิ่น ๒๐ คะแนน
- ๑.๒ การวิเคราะห์สถานการณ์และศักยภาพ ๑๕ คะแนน
- ๑.๓ ยุทธศาสตร์ ๖๕ คะแนน ประกอบด้วย
  - (๑) ยุทธศาสตร์ขององค์กรปกครองส่วนท้องถิ่น ๑๐ คะแนน
  - (๒) ยุทธศาสตร์ขององค์กรปกครองส่วนท้องถิ่นในเขตจังหวัด ๑๐ คะแนน
  - (๓) ยุทธศาสตร์จังหวัด ๑๐ คะแนน
  - (๔) วิสัยทัศน์ ๕ คะแนน
  - (๕) กลยุทธ์ ๕ คะแนน
  - (๖) เป้าประสงค์ของแต่ละประเด็นกลยุทธ์ ๕ คะแนน
  - (๗) จุดยืนทางยุทธศาสตร์ ๕ คะแนน
  - (๘) แผนงาน ๕ คะแนน
  - (๙) ความเชื่อมโยงของยุทธศาสตร์ในภาพรวม ๕ คะแนน
  - (๑๐) ผลผลิต/โครงการ ๕ คะแนน



(๙) ความเชื่อมโยงของยุทธศาสตร์ในภาพรวม ๕ คะแนน

(๑๐) ผลผลิต/โครงการ ๕ คะแนน

คะแนนรวม ๑๐๐ คะแนน เกณฑ์ที่ควรได้เพื่อให้เกิดความสอดคล้องและขับเคลื่อนการพัฒนาท้องถิ่นขององค์กรปกครองส่วนท้องถิ่น ไม่ควรน้อยกว่าร้อยละ ๘๐ (๘๐ คะแนน)

## ๒. แนวทางการพิจารณาการติดตามและประเมินผลโครงการเพื่อความสอดคล้องแผนพัฒนาท้องถิ่น พ.ศ.๒๕๖๖ – ๒๕๗๐ ประกอบด้วย

๒.๑ การสรุปสถานการณ์การพัฒนา ๑๐ คะแนน

๒.๒ การประเมินผลการนำแผนพัฒนาท้องถิ่นไปปฏิบัติในเชิงปริมาณ ๑๐ คะแนน

๒.๓ การประเมินผลการนำแผนพัฒนาท้องถิ่นไปปฏิบัติในเชิงคุณภาพ ๑๐ คะแนน

๒.๔ ยุทธศาสตร์และแผนงาน ๑๐ คะแนน

๒.๕ โครงการพัฒนา ๖๐ คะแนน ประกอบด้วย

(๑) ความชัดเจนของชื่อโครงการ ๕ คะแนน

(๒) กำหนดวัตถุประสงค์สอดคล้องกับโครงการ ๕ คะแนน

(๓) เป้าหมาย (ผลผลิตของโครงการ) มีความชัดเจนนำไปสู่การตั้งงบประมาณได้ถูกต้อง

๕ คะแนน

(๔) โครงการมีความสอดคล้องกับแผนยุทธศาสตร์ชาติ ๒๐ ปี ๕ คะแนน

(๕) เป้าหมาย (ผลผลิตของโครงการ) มีความสอดคล้องกับแผนพัฒนาเศรษฐกิจและสังคมแห่งชาติ ฉบับที่ ๑๒ ๕ คะแนน

(๖) โครงการมีความสอดคล้องกับ Thailand ๔.๐ ๕ คะแนน

(๗) โครงการสอดคล้องกับยุทธศาสตร์จังหวัด ๕ คะแนน

(๘) โครงการแก้ไขปัญหาความยากจนหรือการเสริมสร้างให้ประเทศชาติมั่นคง มั่งคั่ง ยั่งยืน ภายใต้อำเภอ ประชาธิรัฐ ๕ คะแนน

(๙) งบประมาณ มีความสอดคล้องกับเป้าหมาย (ผลผลิตของโครงการ) ๕ คะแนน

(๑๐) มีการประมาณการราคาถูกต้องตามหลักวิธีการงบประมาณ ๕ คะแนน

(๑๑) มีการกำหนดตัวชี้วัด (KPI) และสอดคล้องกับวัตถุประสงค์และผลที่คาดว่าจะได้รับ

๕ คะแนน

(๑๒) ผลที่คาดว่าจะได้รับ สอดคล้องกับวัตถุประสงค์ ๕ คะแนน

คะแนนรวม ๑๐๐ คะแนน เกณฑ์ที่ควรได้เพื่อให้เกิดความสอดคล้องและขับเคลื่อนการพัฒนาท้องถิ่นขององค์กรปกครองส่วนท้องถิ่น ไม่ควรน้อยกว่าร้อยละ ๘๐ (๘๐ คะแนน)

## ๓. แนวทางการพิจารณาการติดตามและประเมินผลยุทธศาสตร์เพื่อความสอดคล้องแผนพัฒนาท้องถิ่น พ.ศ.๒๕๖๖ – ๒๕๗๐ ขององค์กรปกครองส่วนท้องถิ่น ประเด็นการพิจารณา

๑. ข้อมูลสภาพทั่วไปและข้อมูลพื้นฐานขององค์กรปกครองส่วนท้องถิ่น ๒๐

๒. การวิเคราะห์สภาพการณ์และศักยภาพ ๑๕

๓. ยุทธศาสตร์ ประกอบด้วย ๖๕

๓.๑ ยุทธศาสตร์ขององค์กรปกครองส่วนท้องถิ่น (๑๐)

- ๓.๒ ยุทธศาสตร์ขององค์กรปกครองส่วนท้องถิ่นในเขตจังหวัด (๑๐)
- ๓.๓ ยุทธศาสตร์จังหวัด (๑๐)
- ๓.๔ วิสัยทัศน์ (๕)
- ๓.๕ กลยุทธ์ (๕)
- ๓.๖ เป้าประสงค์ของแต่ละประเด็นกลยุทธ์ (๕)
- ๓.๗ จุดยืนทางยุทธศาสตร์ (๕)
- ๓.๘ แผนงาน (๕)
- ๓.๙ ความเชื่อมโยงของยุทธศาสตร์ในภาพรวม (๕)
- ๓.๑๐ ผลผลิต/โครงการ (๕) รวมคะแนน ๑๐๐

## ๒. การติดตามและประเมินผลโครงการ

องค์การบริหารส่วนตำบลห้วยแห้งใช้การติดตามและประเมินผลโครงการ โดยใช้ตัวแบบวัดผลในเชิงปริมาณและคุณภาพ ตามที่จะกล่าวต่อไปในหัวข้อที่ ๓.๑ และมีหลักการประเมินผลโครงการที่สำคัญ คือ การติดตามและประเมินผลโครงการว่าบรรลุวัตถุประสงค์ที่กำหนดไว้ในโครงการทุกประการหรือไม่อย่างไร

### ๓. สรุปผลการพัฒนาท้องถิ่น

#### ๓.๑ การวัดผลในเชิงปริมาณและเชิงคุณภาพ

โดยใช้แบบสำหรับติดตามและประเมินผลเชิงปริมาณและคุณภาพ

- (๑) แบบตัวบ่งชี้การปฏิบัติงาน (Performance Indicators)
- (๒) แบบบัตรคะแนน (Scorecard Model) หรือ Scorecard Model ของ Kaplan & Norton
- (๓) แบบมุ่งวัดผลสัมฤทธิ์ (Result Framework Model (RF))
- (๔) แบบเชิงเหตุผล (Logical Model)
- (๕) แบบวัดกระบวนการปฏิบัติงาน (Process Performance Measurement System (PPMS))
- (๖) แบบการประเมินโดยใช้วิธีการแก้ปัญหาหรือเรียนรู้จากปัญหาที่เกิดขึ้น หรือ Problem-Solving Method
- (๗) แบบการประเมินแบบมีส่วนร่วม (Participatory Method)
- (๘) แบบการประเมินผลกระทบ (Impact Evaluation)
- (๙) แบบการประเมินความเสี่ยง (Risk Assessment Model)
- (๑๐) แบบประเมินตนเอง (Self-Assessment Model)
- (๑๑) แบบอื่นๆ ที่องค์กรปกครองส่วนท้องถิ่นกำหนดขึ้น ทั้งนี้ต้องอยู่ภายใต้กรอบข้อ (๑) –(๑๐) หรือ

เป็นแบบผสมก็ได้

เชิงปริมาณ (Quantity) เชิงคุณภาพ (Quality) ผลที่ได้จริงๆคืออะไร ค่าใช้จ่าย (Cost) เวลา (Time) เป็นไปตามที่กำหนดไว้หรือไม่

ประชาชนได้ประโยชน์อย่างไรหรือราชการได้ประโยชน์อย่างไร

วัดผลนั้นได้หรือไม่ หรือวัดได้เท่าไร (Key Performance Indicator : KPIs)

ผลกระทบ (Impact)

#### ๔. ข้อเสนอแนะในการจัดทำแผนพัฒนาท้องถิ่นในอนาคต

##### ๔.๑ ผลกระทบนำไปสู่ออนาคต (เช่น จะทำ สนับสนุน ส่งเสริม ป้องกัน อย่างไร เป็นต้น)

ในทฤษฎีทางวิชาการการจัดการ ซึ่งว่า องค์กรต่างๆ ไม่ว่าจะป็นองค์กรภาครัฐหรือองค์กรภาคเอกชนจะพัฒนา เติบโตและอยู่รอดได้ต้องมีการปรับตัวให้เข้ากับการเปลี่ยนแปลงของสภาพแวดล้อมภายนอก ๔ ประการ (PEST) ตลอดเวลา ซึ่งประกอบไปด้วย

- 1) สิ่งแวดล้อมด้านการเมือง (Political Environment)
- 2) สิ่งแวดล้อมด้านเศรษฐกิจ (Economic Environment)
- 3) สิ่งแวดล้อมด้านสังคม (Social Environment) และ
- 4) สิ่งแวดล้อมด้านวิทยาการใหม่ๆ (Technology)

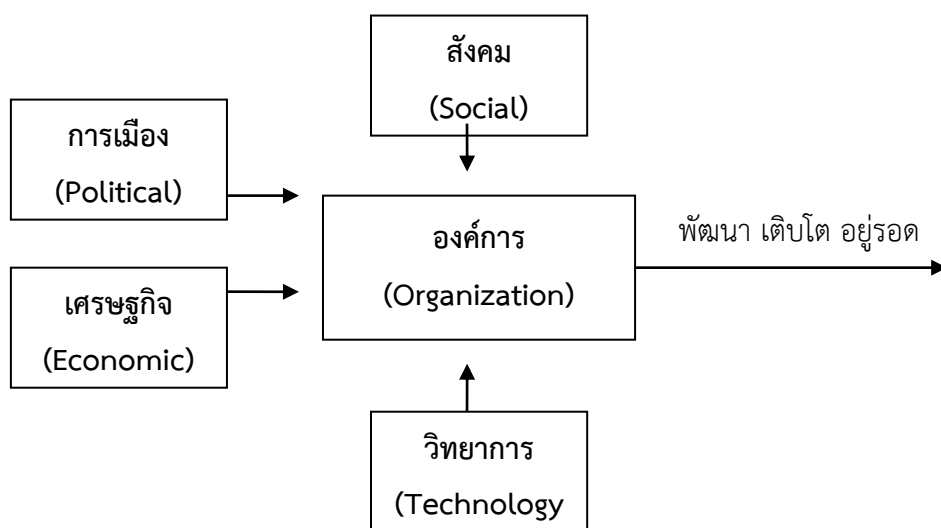

จากแผนภาพ องค์กรการบริหารส่วนตำบล มีฐานะเป็นองค์กรภาครัฐองค์กรหนึ่ง จึงมีความจำเป็นที่จะต้องมีความสามารถในการปรับตัวให้เข้ากับการเปลี่ยนแปลงของสิ่งแวดล้อมต่างๆ ๔ ประการดังกล่าวมาแล้ว เพื่อให้องค์กรพัฒนา เติบโตและอยู่รอดต่อไปได้ วิสัยทัศน์ในการปฏิบัติงานในองค์กรปกครองส่วนท้องถิ่นต้องวิเคราะห์ตามสิ่งแวดล้อมที่จะเปลี่ยนแปลงไปทั้ง ๔ ประการ ดังนี้

##### ๑) การปรับตัวให้เข้ากับการเมือง(Political Environment) ที่เปลี่ยนแปลง

หากกล่าวถึงการปกครองของไทยในปัจจุบัน อาจแบ่งระดับการเมืองออกได้เป็น ๒ ระดับ ได้แก่ การเมืองระดับชาติ และการเมืองระดับท้องถิ่น การเมืองระดับชาติ ได้แก่ การเมืองระดับรัฐบาล สมาชิกสภาผู้แทนราษฎร สมาชิกวุฒิสภา ในส่วนของการเมืองระดับท้องถิ่นนั้นยังสามารถแบ่งแยกย่อยออกได้เป็นหลายประเภท เช่น การเมืองของ อบจ. เทศบาล หรือ อบต. หรือแม้กระทั่งการเมืองในระดับหมู่บ้านที่ จะต้องมีการเลือกตั้งผู้ใหญ่บ้านโดยราษฎรในหมู่บ้านนั้นๆ เป็นต้น

ในสภาพข้อเท็จจริงปัจจุบันและผลงานวิจัยต่างๆ ที่เกี่ยวข้องต่างชี้ว่าการเมืองในระดับชาติยังมีอิทธิพลต่อการเมืองในระดับท้องถิ่นอยู่หลายประการ เช่น การเลือกตั้งในระดับท้องถิ่นต้องอาศัยภาพลักษณ์ของพรรคการเมืองระดับชาติเพื่อช่วยในการหาเสียง การให้เงินอุดหนุนเฉพาะกิจจากส่วนกลางมายังองค์กรปกครองส่วนท้องถิ่นโดยเลือกให้เฉพาะท้องถิ่นที่เป็นพรรคพวกเดียวกันกับราชการส่วนกลาง เป็นต้น

ในอนาคต อำนาจหน้าที่และบทบาทของนักการเมืองท้องถิ่นและข้าราชการท้องถิ่นจะเป็นอย่างไรนั้น ส่วนหนึ่งก็ขึ้นอยู่กับสิ่งแวดล้อมทางการเมืองโดยเฉพาะอย่างยิ่งอิทธิพลจากการเมืองระดับชาติซึ่งถ่ายทอดออกมาเป็นนโยบายของรัฐที่มีต่อ อปท. ซึ่งมักสลับสับเปลี่ยนกันเป็น ๒ กรณี กล่าวคือ การรวมอำนาจการปกครอง (Centralization) หรือ การกระจายอำนาจการปกครอง (Decentralization) ดังนั้น ผู้ที่จะ

ปฏิบัติงานใน อปท. จึงจำเป็นที่จะต้องทราบความเคลื่อนไหวของนโยบายรัฐอยู่ตลอดเวลาเพื่อบริหารจัดการ อปท.ให้เข้ากับสภาวะการณ์ดังกล่าวที่เปลี่ยนแปลงอยู่ตลอดเวลา

ในส่วนของปัจจัยการเมืองระดับท้องถิ่นด้วยกันเองนั้น ทุกฝ่ายที่เกี่ยวข้องจะต้องเข้าใจบทบาทหน้าที่ของตนเอง ซึ่งโดยหลักการแล้วการตัดสินใจกำหนดนโยบายควรเป็นหน้าที่ของฝ่ายการเมืองท้องถิ่น ทุกฝ่ายควรต้องรู้ความเคลื่อนไหวและการเปลี่ยนแปลงของการเมืองท้องถิ่นในทุกระดับทั้งระดับ อบจ. เทศบาล อบต.และระดับหมู่บ้าน เพราะการเมืองท้องถิ่นเหล่านี้มีความเชื่อมโยงสัมพันธ์กันและจะต้องมีผลกระทบต่อ อปท.ไม่ทางตรงก็ทางอ้อม ข้าราชการท้องถิ่นควรพยายามปรับข้อเท็จจริงในท้องถิ่นให้เข้ากับระเบียบกฎหมายของรัฐ ซึ่งในบางครั้งระเบียบกฎหมายอาจไม่เหมาะสมกับสภาพปัญหาและความต้องการของคนในท้องถิ่นก็ต้องเป็นหน้าที่ของข้าราชการท้องถิ่น ที่จะประยุกต์ใช้กฎหมาย ให้สามารถใช้ได้จริงตามสภาพและบริบทแวดล้อมของท้องถิ่นนั้นๆ จึงจะได้ชื่อว่าเป็นนักบริหารการเปลี่ยนแปลง (Change Agent) อย่างแท้จริง

## ๒) การปรับตัวเข้ากับเศรษฐกิจ (Economic Environment) ที่เปลี่ยนแปลง

เมื่อสภาพเศรษฐกิจโดยรวมของประเทศไม่ดี ทำให้ประชาชนยากจนเพิ่มขึ้นเป็นสาเหตุของปัญหาอื่นๆที่กระทบต่อ อปท.ตามมา ไม่ว่าจะเป็นปัญหาเสพติด ปัญหาโสเภณีเด็ก ปัญหาประชาชนเรียกร้องในสิ่งที่สามารถแก้ไขปัญหาเฉพาะหน้ามากกว่าสิ่งที่แก้ไขปัญหาได้อย่างยั่งยืน เช่น ต้องการผ้าห่มกันหนาวฟรี เสื้อกันหนาวฟรี และของฟรีอื่นๆจาก อปท. เป็นต้น ซึ่งสวนทางกับระเบียบกฎหมายและการ

ตรวจสอบอย่างเข้มข้นของสำนักงานตรวจเงินแผ่นดิน ที่พยายามจำกัดขอบเขตการตัดสินใจขององค์กรปกครองส่วนท้องถิ่นในเรื่องของการแจกของให้แก่ราษฎร

อีกปัญหาหนึ่งประชาชนอาจขาดการมีส่วนร่วมทางการเมืองกับ อปท. เพราะต้องเอาเวลาไปทำงานหาเงินเพื่อปากท้องของตนเองก่อน หรือบางครั้งอาจมีส่วนร่วมแค่การรับเงินแล้วไปลงคะแนนเสียงเลือกตั้ง รวมตลอดถึงปัญหาความยากจนของประชาชนจะสร้างความเข้มแข็งให้กับนโยบายประชานิยมไปโดยปริยายซึ่งอาจส่งผลกระทบในทางลบในระยะยาว โดยเฉพาะอย่างยิ่งเป็นการส่งเสริมลักษณะนิสัยการพึ่งพิงรัฐอยู่ตลอดเวลาของประชาชน เป็นต้น

ดังนั้น การสร้างกระบวนทัศน์ (Paradigm) ทางความคิดให้แก่ประชาชนตามหลัก “ตนเป็นที่พึ่งแห่งตน” และ “ปรัชญาเศรษฐกิจพอเพียง” ควรเป็นสิ่งสำคัญที่นักบริหารงาน อปท. ควรให้ความสนใจที่จะส่งเสริมและพัฒนาในประเด็นนี้

### ๓) การปรับตัวเข้ากับสังคม (Social Environment) ที่เปลี่ยนแปลง

ชุมชนแต่ละชุมชนมีสภาพทางสังคมและวัฒนธรรมที่แตกต่างกัน ดังนั้น การปฏิบัติงานในแต่ละพื้นที่ก็ต้องเผชิญกับสภาพทางสังคมและวัฒนธรรมที่แตกต่างกัน เช่น บางพื้นที่อาจเป็นสังคมของคนพุทธ บางพื้นที่อาจเป็นสังคมของคนคริสต์หรืออิสลาม บางพื้นที่เป็นสังคมปทุมภูมิ (ชุมชนชนบท) บางพื้นที่เป็นสังคมทุติยภูมิ (ชุมชนในเมือง) บางพื้นที่ประชาชนให้ความร่วมมือกับกิจกรรมของ อบต.เป็นอย่างดี บางพื้นที่ประชาชนขาดความร่วมมือ บางพื้นที่อาจเป็นสังคมที่ประกอบด้วยชนเผ่าต่างๆ มากมาย เป็นต้น

สภาพของสังคมไทยมักเป็นสังคมอุปถัมภ์ ผู้บริหารท้องถิ่นอาจมีแนวโน้มที่จะตัดสินใจกำหนดนโยบายไปตอบสนองต่อกลุ่มญาติพี่น้องของตน กลุ่มอื่นที่แพ้การเลือกตั้งเมื่อไม่ได้รับการตอบสนองก็หาทางโจมตี ก่อให้เกิดความขัดแย้งที่รุนแรงขึ้นในสังคมท้องถิ่นมากกว่าในอดีต ดังนั้น บุคลากรใน อบต. จึงจำเป็นที่จะต้องเข้าใจผลกระทบที่มาจากสาเหตุการกระจายอำนาจสู่ท้องถิ่นที่ส่งผลโดยตรงต่อความสามัคคีในสังคม

ท้องถิ่นยุคปัจจุบัน ต้องมีความสามารถบริหารงานบนความขัดแย้งในสังคม เพราะคงไม่มีสังคมใดในประเทศไทยที่จะมีคนที่ชอบสิ่งๆ เหมือนๆ กันได้หมด การปฏิบัติงานทุกอย่างย่อมมีการเห็นด้วย ไม่เห็นด้วย ต่อต้าน และไม่ต่อต้าน อยู่คู่กับสังคมประชาธิปไตยเสมอ สำคัญเพียงแต่ว่าจะสามารถลดระดับหรือแก้ไขความขัดแย้งที่รุนแรงนั้นได้อย่างไร

### ๔) การปรับตัวเข้ากับวิทยาการใหม่ๆ (Technology) ที่เปลี่ยนแปลง

ในปัจจุบันกรมส่งเสริมการปกครองท้องถิ่นมีนโยบายส่งเสริมการพัฒนาบุคลากรโดยการฝึกอบรมอยู่เป็นประจำ เช่น การฝึกอบรมการใช้คอมพิวเตอร์โปรแกรมต่างๆ การฝึกอบรมการจัดทำเว็บไซต์องค์กร เป็นต้น ประกอบกับกรมส่งเสริมฯ มีเว็บไซต์เผยแพร่ข้อมูลข่าวสารต่างๆ ที่จำเป็นและเกี่ยวข้องกับการปฏิบัติงานของ อบต. ที่ปรับปรุงให้ทันสมัยอยู่ทุกวัน เช่น การเผยแพร่หนังสือสั่งการต่างๆ ผ่านช่องทางการสารบรรณอิเล็กทรอนิกส์ เป็นต้น หากพนักงานท้องถิ่นให้ความสำคัญในการอ่านหนังสือสั่งการของกรมส่งเสริมฯ

ทางอินเทอร์เน็ตอยู่เป็นประจำ ก็จะนำมาซึ่งการบริหารงานที่มีประสิทธิภาพและไม่ขัดต่อระเบียบ กฎหมาย หนังสือสั่งการที่เปลี่ยนแปลงไปอยู่ตลอดเวลา

**๔.๒ ข้อสังเกต ข้อเสนอแนะ ผลจากการพัฒนา** (รวมถึงองค์ประกอบสำคัญของข้อมูลเพื่อนำไปสู่ข้อเสนอแนะ เป็นต้น)

องค์การบริหารส่วนตำบลห้วยแห้ง มีข้อสังเกต ข้อเสนอแนะ ผลจากการพัฒนา โดยอิงการคาดการณ์การพัฒนาต่างๆ อยู่ภายใต้สิ่งแวดล้อมภายนอกต่างๆ ดังต่อไปนี้

#### ๑) การเปลี่ยนแปลงในประเทศที่จะส่งผลกระทบต่อ อบต.

- รัฐธรรมนูญฉบับใหม่จะส่งผลกระทบต่อองค์กรปกครองส่วนท้องถิ่นอย่างไร
- แนวโน้มการยกฐานะจาก อบต. เป็นเทศบาลทั่วประเทศ
- แนวโน้มการควมรวมองค์กรปกครองส่วนท้องถิ่น
- การเพิ่มขึ้นหรือลดลงของการจัดสรรเงินงบประมาณให้ อบต.

## ๒) การเปลี่ยนแปลงในระดับภูมิภาคที่จะส่งผลกระทบต่อ อบต.

AEC หรือ Asean Economics Community คือการรวมตัวของชาติในอาเซียน ๑๐ ประเทศ โดยมี ไทย พม่า ลาว เวียดนาม มาเลเซีย สิงคโปร์ อินโดนีเซีย ฟิลิปปินส์ กัมพูชา บรูไน เพื่อที่จะให้มีผลประโยชน์ทางเศรษฐกิจร่วมกัน จะมีรูปแบบคล้ายๆ กลุ่ม Euro Zone นั้นเอง จะทำให้มีผลประโยชน์ อำนาจต่อรองต่างๆ กับคู่ค้าได้มากขึ้น และการนำเข้า ส่งออกของชาติในอาเซียนก็จะเสรี ยกเว้นสินค้าบางชนิดที่แต่ละประเทศอาจจะขอไว้ไม่ลดภาษีนำเข้า (เรียกว่าสินค้าอ่อนไหว)

Asean จะรวมตัวเป็น ประชาคมเศรษฐกิจอาเซียนและมีผลเป็นรูปธรรม ณ วันที่ ๓๑ ธันวาคม ๒๕๕๘ ณ วันนั้นจะทำให้ภูมิภาคนี้เปลี่ยนไปอย่างมาก โดย AEC Blueprint (แบบพิมพ์เขียว) หรือแนวทางที่จะให้ AEC เป็นไปคือ

๑. การเป็นตลาดและฐานการผลิตเดียวกัน
๒. การเป็นภูมิภาคที่มีขีดความสามารถในการแข่งขันสูง
๓. การเป็นภูมิภาคที่มีการพัฒนาทางเศรษฐกิจที่เท่าเทียมกัน
๔. การเป็นภูมิภาคที่มีการบูรณาการเข้ากับเศรษฐกิจโลก

จากการที่องค์การบริหารส่วนตำบลศรีคำได้กำหนดยุทธศาสตร์การพัฒนา ไว้จำนวน ๘ ยุทธศาสตร์ ดังนั้น จึงวิเคราะห์การเปลี่ยนแปลงในระดับภูมิภาค หรือ การเข้าสู่ AEC ที่จะส่งผลกระทบต่อองค์การบริหารส่วนตำบลห้วยแห้ง ในยุทธศาสตร์ต่างๆ ดังนี้

### ๑. ยุทธศาสตร์การพัฒนาด้านโครงสร้างพื้นฐาน

การเข้าสู่ประชาคมเศรษฐกิจอาเซียน (AEC) ของไทย ทำให้องค์กรปกครองส่วนท้องถิ่น โดยเฉพาะอย่างยิ่งองค์การบริหารส่วนตำบลห้วยแห้ง ต้องให้ความสำคัญกับการพัฒนาโครงสร้างพื้นฐานเพื่อรองรับการหลั่งไหลเข้ามาของประชากรประเทศเพื่อนบ้านไม่ว่าจะเข้ามาในฐานะนักท่องเที่ยว คนทำงาน หรือ การอื่นใด การพัฒนาโครงสร้างพื้นฐานที่สำคัญ เช่น ถนน ป้ายจราจรที่มีภาษาอังกฤษและภาษาต่างประเทศที่จำเป็น เป็นต้น

### ๒. ยุทธศาสตร์การพัฒนาด้านสังคมและส่งเสริมคุณภาพชีวิต

ปัญหาสังคมจะรุนแรงถ้าไม่ได้รับการวางแผนที่ดี เนื่องจากจะมีขยะจำนวนมากมากขึ้น ปัญหาการแบ่งชนชั้น ถ้าคนไทยทำงานกับคนต่างชาติที่ต่อยกว่า อาจมีการแบ่งชนชั้นกันได้ จะมีชุมชนสลัมเกิดขึ้น และอาจมี พม่าทาว์น ลาวทาว์น กัมพูชาทาว์น ปัญหาอาชญากรรมจะรุนแรง สถิติการก่ออาชญากรรมจะเพิ่มขึ้นอย่างมากจากชนชั้นที่มีปัญหา คนจะทำผิดกฎหมายมากขึ้นเนื่องจากไม่รู้กฎหมาย

### ๓. ยุทธศาสตร์การพัฒนาด้านการจัดระเบียบชุมชนสังคมและความสงบเรียบร้อย

การเข้าสู่ประชาคมเศรษฐกิจอาเซียน (AEC) ของไทย ทำให้องค์กรปกครองส่วนท้องถิ่น โดยเฉพาะอย่างยิ่งองค์การบริหารส่วนตำบลห้วยแห้งต้องให้ความสำคัญกับการจัดระเบียบชุมชนสังคมและความสงบเรียบร้อยมากขึ้น เนื่องจากกฎหมายและวัฒนธรรมของแต่ละชนชาติอาจมีความแตกต่างกัน ดังนั้น อาจมีการฝ่าฝืนกฎหมายจากชาวต่างประเทศในไทยมากขึ้นทั้งโดยตั้งใจและความไม่รู้กฎหมาย อีกทั้ง อาจเกิดปัญหาอาชญากรรม ยาเสพติด เพิ่มมากขึ้นจากการหลั่งไหลของแรงงานต่างด้าวที่เข้ามาทำงานในไทยมากขึ้น

### ๔. ยุทธศาสตร์การพัฒนาด้านการวางแผนการส่งเสริมการลงทุนพาณิชย์ยกรรมและการท่องเที่ยว

องค์การบริหารส่วนตำบลห้วยแห้ง ต้องเร่งบูรณาการร่วมกับแหล่งท่องเที่ยวในพื้นที่ ไม่ว่าจะ เป็นร่วมบูรณาการการทำงานกับโรงแรม รีสอร์ท ที่พักในพื้นที่ เพื่อพัฒนาไปสู่ความยั่งยืนของแหล่งท่องเที่ยวดังกล่าว

## ๕. ยุทธศาสตร์การพัฒนาด้านการบริหารจัดการและการอนุรักษ์ทรัพยากรธรรมชาติและสิ่งแวดล้อม

การบุกรุกพื้นที่ป่าอาจมีมากขึ้น ด้วยสาเหตุทั้งที่เกิดจากคนไทยและชาวต่างชาติ สาเหตุที่เกิดจากคนไทยคือการเพิ่มขึ้นของจำนวนประชากรทำให้ที่ทำกินไม่เพียงพอต่อความต้องการ หรือการขายที่ดินให้นายทุนต่างๆ ชาติแล้วไม่มีที่ทำกินจึงต้องไปเปิดป่าใหม่ ส่วนสาเหตุจากชาวต่างชาติ อาจมีนายทุนเข้ามาทำลายทรัพยากรธรรมชาติและสิ่งแวดล้อม เช่น การตัดไม้เพื่อผลประโยชน์ทางเศรษฐกิจ การเข้าสัมปทานเหมืองแร่หรือทรัพยากรธรรมชาติที่สำคัญอื่นๆ มลพิษจากข้อเสียข้ามแดน เช่น อาจมีขยะข้ามแดน

## ๖. ยุทธศาสตร์การพัฒนาด้านการศึกษา ศาสนา และวัฒนธรรม

### การศึกษา

ภาษาอังกฤษยังเป็นภาษาที่คนไทยมีความเชี่ยวชาญในการสื่อสารน้อยกว่าประเทศอื่นๆ ในอาเซียน ดังนั้น องค์การบริหารส่วนตำบลห้วยแห้ง จึงได้เริ่มต้นสนับสนุน ส่งเสริมการนำครูชาวต่างชาติจากมูลนิธิกระจกเงาเข้ามาสอนภาษาอังกฤษโดยการให้อยู่กินกับชาวบ้าน โรงเรียนในพื้นที่ เพื่อนำร่องไปสู่โครงการอื่นๆ ในการเร่งรัดพัฒนาให้ประชาชนในพื้นที่ที่มีทักษะในการสนทนาภาษาอังกฤษเพิ่มมากขึ้น

### ศาสนา

อาจเกิดความขัดแย้งในการเผยแพร่ศาสนาของชาวต่างชาติที่เดินทางเข้ามาในไทยมากขึ้น เช่น อาจมีการเผยแพร่ศาสนาคริสต์ ศาสนาอิสลาม อาจมีการกระทบกระทั่งกันระหว่างผู้นับถือศาสนาที่แตกต่างกัน เช่น ชาวคริสเตียนมาท่องเที่ยวในวัดที่เป็นแหล่งท่องเที่ยวและมีการลบลู่อย่างรู้เท่าไม่ถึงการณ์ เป็นต้น

### วัฒนธรรม

ประชาสังคมและวัฒนธรรมอาเซียน (ASEAN SOCIO-CULTURAL COMMUNITY) มีแผนปฏิบัติการด้านสังคมและวัฒนธรรมอาเซียนระบุในแผนปฏิบัติการเวียงจันทน์ที่สำคัญ คือ การพัฒนามนุษย์และการสร้างอัตลักษณ์อาเซียน ต้องสร้างความตระหนักรู้ถึงความแตกต่างในมรดกทางวัฒนธรรม เช่น มุสลิมมีอาหารที่เป็นข้อห้าม ตามธรรมเนียมบรูไนไม่มีการจับมือกับเพศตรงข้าม การใช้มือซ้ายในการส่งของหรือนามบัตรให้แก่ชาวมุสลิมถือเป็นสิ่งไม่สุภาพ เป็นต้น

## ๗. ยุทธศาสตร์พัฒนาด้านสาธารณสุข

ปัญหาด้านสาธารณสุขที่สำคัญคงหนีไม่พ้น โรคติดต่อที่สำคัญ ไม่ว่าจะเป็น โรคเอดส์ ไข้เลือดออก SARs ไข้หวัดนกและโรคอื่นๆ ที่มีผลมาจากการเคลื่อนย้ายแรงงานเข้ามาในไทย การค้ามนุษย์และการท่องเที่ยว มีความเสี่ยงต่อการปนเปื้อน การแพร่ระบาดของโรคศัตรูพืชและโรคระบาดสัตว์

## ๘. ยุทธศาสตร์พัฒนาด้านการเมืองและการบริหาร

ด้านการเมืองในระดับชาติอาจยังความขัดแย้งด้านการเมืองระหว่างรัฐสมาชิกด้วยกันเอง รวมทั้งปัญหาการก่อการร้ายที่เป็นผลมาจากการเมือง ซึ่งประเทศใดประเทศหนึ่งไม่สามารถแก้ไขได้โดยลำพัง

การบริหารภาครัฐต้องเร่งรัดพัฒนาให้ตอบสนองการให้บริการ โดยเฉพาะอย่างยิ่งการให้บริการในด้านการอนุญาต อนุมัติ ต่างๆ ซึ่งต้องมีคู่มือภาษาอังกฤษ จิน เป็นต้น เพื่อสื่อสารกับชาวต่างชาติที่ต้องการทำนิติกรรมต่างๆ ซึ่งเกี่ยวกับรัฐ เช่น การเสียภาษีบำรุงท้องที่ การเสียภาษีป้าย เป็นต้น อีกทั้งเจ้าหน้าที่ภาครัฐจำเป็นต้องพัฒนาการใช้ภาษาอังกฤษให้อยู่ในระดับที่สื่อสารกับผู้ใช้บริการที่เป็นชาวต่างชาติ



ประกาศองค์การบริหารส่วนตำบลห้วยแห้ง  
เรื่อง ประกาศใช้แผนพัฒนาท้องถิ่น พ.ศ.๒๕๖๖ - ๒๕๗๐

.....

ด้วยองค์การบริหารส่วนตำบลห้วยแห้ง ได้จัดทำร่างแผนพัฒนาท้องถิ่น พ.ศ.๒๕๖๖ - ๒๕๗๐ ตามระเบียบกระทรวงมหาดไทย ว่าด้วยการจัดทำแผนพัฒนาท้องถิ่น พ.ศ.๒๕๔๘ แก้ไขเพิ่มเติม (ฉบับที่ ๒) พ.ศ.๒๕๕๔ และ แก้ไขเพิ่มเติม (ฉบับที่ ๓) พ.ศ.๒๕๖๑ หนังสือด่วนที่สุด ที่ มท ๐๘๑๐.๓/ว ๗๔๖๗ ลงวันที่ ๑๔ ธันวาคม ๒๕๖๓ เรื่อง แนวทางการจัดทำแผนพัฒนาขององค์กรปกครองส่วนท้องถิ่น พ.ศ.๒๕๖๖ - ๒๕๗๐ โดยผู้บริหารท้องถิ่นได้นำร่างแผนพัฒนาท้องถิ่น พ.ศ.๒๕๖๖ - ๒๕๗๐ ดังกล่าวเสนอต่อสภาท้องถิ่น เพื่อพิจารณาให้ความเห็นชอบและ สภาองค์การบริหารส่วนตำบลห้วยแห้ง มีมติเห็นชอบอนุมัติร่างแผนพัฒนาท้องถิ่น พ.ศ.๒๕๖๖ - ๒๕๗๐ ในการประชุมสภาสมัยสามัญ สมัยที่ ๓ ประจำปี ๒๕๖๔ เมื่อวันที่ ๒ สิงหาคม ๒๕๖๔ นั้น

เพื่อให้เป็นไปตามระเบียบกระทรวงมหาดไทย ว่าด้วยการจัดทำแผนพัฒนาท้องถิ่น พ.ศ.๒๕๔๘ แก้ไขเพิ่มเติม (ฉบับที่ ๒) พ.ศ.๒๕๕๔ และ แก้ไขเพิ่มเติม (ฉบับที่ ๓) พ.ศ.๒๕๖๑ องค์การบริหารส่วนตำบลห้วยแห้ง จึงขอประกาศใช้แผนพัฒนาท้องถิ่น พ.ศ.๒๕๖๖ - ๒๕๗๐ ตั้งแต่บัดนี้เป็นต้นไป และขอปิดประกาศให้ประชาชนทราบต่อไป

จึงประกาศให้ทราบโดยทั่วกัน

ประกาศ ณ วันที่ ๓ เดือน สิงหาคม พ.ศ. ๒๕๖๔

(นายสมยศ วงษ์จีน)

ปลัดองค์การบริหารส่วนตำบล ปฏิบัติหน้าที่  
นายกองค์การบริหารส่วนตำบลห้วยแห้ง